



Agencia Tributaria

**INFORME MENSUAL  
DE RECAUDACIÓN  
TRIBUTARIA**

Noviembre 2017







<u>INDICE</u>	<u>Pág.</u>
<b>I. EVOLUCIÓN DE LOS INGRESOS TRIBUTARIOS</b> .....	1
1. Principales Resultados.....	1
Gráfico R1. Ingresos tributarios homogéneos: tasa anual y MM12.....	1
Gráfico R2. Ingresos tributarios y Demanda interna.....	1
2. Evolución de los principales conceptos.....	3
Cuadro R1. Evolución de los ingresos (totales y homogéneos) y devoluciones por figuras.....	3
Cuadro A18. Campaña IRPF 2016.....	4
<b>II. CUADROS ESTADÍSTICOS</b> .....	1
1. Ingresos tributarios por conceptos y distribución entre Administraciones.....	2
Cuadro 1.1. Resumen. Mes y acumulado.....	2
Cuadro 1.2. Evolución. Mes y acumulado.....	3
Cuadro 1.3. Detalle. Mes.....	4
Cuadro 1.4. Detalle. Acumulado.....	5
2. Devoluciones, Participación de las AATT y otras minoraciones. Ingresos brutos.....	6
Cuadro 2.1. Devoluciones, Partic. de las AATT y otras minoraciones. Mes y acumulado.....	6
Cuadro 2.2. Devoluciones. Evolución.....	7
Cuadro 2.3. Participación de las AATT y otras minoraciones. Evolución.....	8
Cuadro 2.4. Ingresos brutos. Mes y acumulado.....	9
3. Ingresos tributarios homogéneos.....	10
Cuadro 3.1. Resumen. Mes y acumulado.....	10
Cuadro 3.2. Evolución.....	11
Cuadro 3.3. Ingresos brutos homogéneos. Mes y acumulado.....	12
4. Ingresos tributarios por conceptos y Centros gestores.....	13
Cuadro 4.1. Mes.....	13-18
Cuadro 4.2. Acumulado (salvo enero).....	19-24



	<u>Pág.</u>
<b>III. GRÁFICOS</b> .....	1
Mensuales	
1. Ingresos Tributarios. Millones de euros, tasa anual y tasa anual homogénea con MM12.....	2
2. IRPF y Sociedades. Millones de euros, tasa anual y tasa anual homogénea con MM12.....	3
3. IVA e II. Especiales. Millones de euros, tasa anual y tasa anual homogénea con MM12.....	4
Trimestrales	
1T. Ingresos Tributarios. Tasa anual y suavizada.....	5
2T. IRPF y Sociedades. Tasa anual y suavizada.....	6
3T. IVA e II. Especiales. Tasa anual y suavizada.....	7
<b>IV. RESUMEN DE CAMBIOS NORMATIVOS</b> .....	1-7
<b>V. NOTAS EXPLICATIVAS Y FUENTES</b> .....	1
1. Medida de los ingresos en términos de caja.....	2
2. Ámbito del Presupuesto de Ingresos No Financieros.....	2
3. Conexión con el Sistema de Autoliquidaciones de la AEAT. Clasificaciones de los ingresos.....	3
4. Sistema de Financiación Territorial.....	3
5. Ingresos tributarios homogéneos.....	4
6. Serie trimestral de bases imponibles de los principales impuestos y de impuestos devengados.....	4
7. Representaciones gráficas.....	5
8. Ingresos por Delegaciones y Servicios Centrales.....	7
9. Otras informaciones periódicas.....	7



## I. EVOLUCIÓN DE LOS INGRESOS TRIBUTARIOS

### 1. Principales resultados

Los ingresos en noviembre sumaron un total de 12.799 millones, un 9,5% (1.115 millones) más que en el mismo período de 2016. La mayor parte del crecimiento (961 millones) fue consecuencia del aumento de los ingresos brutos (en particular de los ingresos ligados a la declaración anual del IRPF cuyo segundo plazo finalizó a comienzos de mes); el resto (154 millones) se debió a las menores devoluciones realizadas.

A falta de un mes para finalizar el año, los ingresos totales acumulan un crecimiento del 4,1%; sin el impacto del nuevo sistema de gestión del IVA (SII), el aumento sería del 6,4%. Los ingresos en términos homogéneos (corregidos los distintos ritmos de devolución, la devolución del céntimo sanitario, los aplazamientos de entes públicos y el SII) también crecieron hasta noviembre un 6,4%.

En el mes de noviembre se ingresan, principalmente, los importes procedentes de las declaraciones mensuales, del segundo plazo de la declaración anual del IRPF y del Impuesto sobre el Valor de la Producción de la Energía Eléctrica (tercer trimestre para los grandes productores y período enero-septiembre para los pequeños).

El incremento de la recaudación en 2017 se reparte casi a partes iguales entre los impuestos directos e indirectos. Hay dos causas que explican el crecimiento de los primeros. Una es la evolución de la coyuntura económica que se concreta en una mayor creación de empleo y en el aumento de los beneficios empresariales que, a efectos de los ingresos, se traducen en el crecimiento de las retenciones por rendimientos del trabajo y de los pagos fraccionados, tanto de las empresas individuales como de las sociedades. La segunda son los positivos resultados de las declaraciones anuales del IRPF y del Impuesto sobre Sociedades correspondientes a 2016 y presentadas este año. En el caso de los impuestos indirectos, el motivo del incremento de los ingresos es el aumento del gasto que ha impulsado durante todo el año la recaudación del IVA y, marginalmente, la de algunos otros impuestos.

Gráfico R1  
IT HOMOGÉNEOS: tasa anual y MM12



Gráfico R2  
ING. TRIBUTARIOS Y DEMANDA INTERNA  
(tasas de variación)



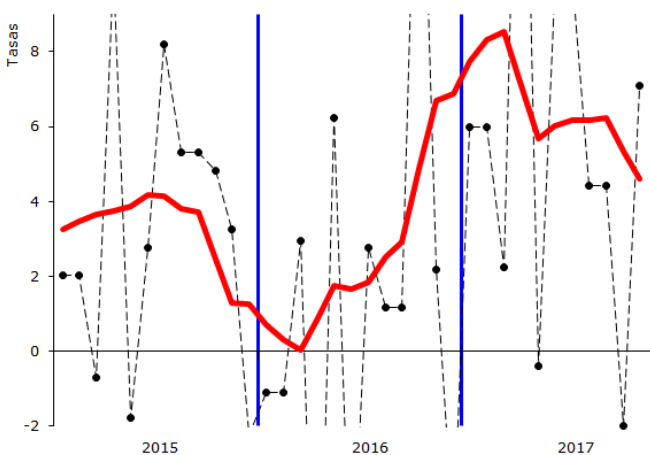
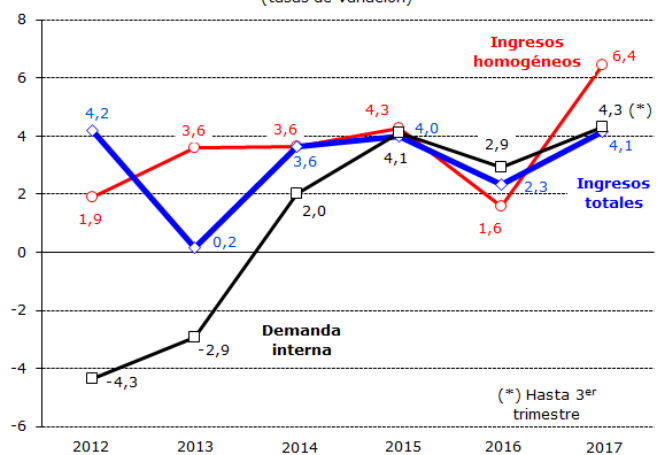

Los cambios normativos en vigor en 2017 tuvieron un impacto negativo sobre los ingresos valorado en 3.202 millones, aunque, si no se tiene en cuenta el SII (que también se corrige en los ingresos homogéneos), el impacto tendría signo positivo con un importe de 775 millones. El Cuadro 0 muestra los impactos por medidas y figuras.

La estimación de los impactos en noviembre no es muy distinta de la cifra acumulada hasta el mes pasado. Los cambios en el Cuadro 0 se deben tan solo a la actualización de los impactos en las medidas que todavía están vigentes y que se reducen prácticamente al IVA (aplazamientos, SII y rebaja de tipos) y a los Impuestos Especiales (subidas de tipos y modificación de la devolución en el gasóleo agrícola). De ellos, solo la nueva gestión de aplazamientos y el SII tienen cambios significativos.

Cuadro 0  
IMPACTOS DE CAMBIOS NORMATIVOS  
Millones de euros

	2017					TOTAL
	IRPF	SOC	IVA	IIEE	OTROS	
<b>TOTAL</b>	<b>1.081</b>	<b>-1.096</b>	<b>-3.304</b>	<b>166</b>	<b>-49</b>	<b>-3.202</b>
Recuperación de la paga extra de 2012 en las AAPP	-586					-586
Reforma del IRPF	1.602					1.602
· Retenciones del trabajo	-37					-37
· Retenciones de capital	-27					-27
· Cuota diferencial	1.666					1.666
Cambios en los pagos fraccionados del IRPF	28					28
Retenciones de los derechos de suscripción	37	15				52
Reforma del I.Sociedades		618				618
· Retenciones de capital		-11				-11
· Cuota diferencial		629				629
RDL 2/2016		-2.967				-2.967
RDL 3/2016		1.238				1.238
· Pagos fraccionados		256				256
· Cuota diferencial		982				982
Reforma del IRNR					-6	-6
Nuevas normas sobre aplazamientos			694			694
· Mayores ingresos por autoliquidaciones			1.338			1.338
· Menores ingresos de períodos anteriores			-644			-644
SII			-3.977			-3.977
· Menores ingresos			-3.612			-3.612
· Mayores devoluciones			-365			-365
Bajada de tipos en IVA (espectáculos en vivo y otros)			-21			-21
Cambios en las devoluciones del gasóleo agrícola				15		15
Subida de tipos en I.E. Labores del Tabaco				120		120
Subida de tipos en I.E. Alcohol y bebidas derivadas				31		31
Impuesto sobre Gases Fluorados					27	27
Tasas judiciales					-70	-70



## 2. Evolución de los principales conceptos

Cuadro R1  
EVOLUCION DE INGRESOS (totales y homogéneos) Y DEVOLUCIONES POR FIGURAS  
Tasas de variación anual

	2015	2016	2017*	II.16	III.16	IV.16	I.17	II.17	III.17	IV.17*
<b>Ingresos tributarios totales</b>	<b>4,0</b>	<b>2,3</b>	<b>4,1</b>	<b>-5,0</b>	<b>3,7</b>	<b>7,9</b>	<b>5,5</b>	<b>12,8</b>	<b>-0,2</b>	<b>0,8</b>
· I. Renta de las Personas Físicas	-0,4	0,1	6,4	-3,2	4,5	3,6	2,3	5,0	9,4	8,5
· I. Sociedades	10,3	5,0	5,3	-40,7	5,4	26,1	2,9	68,5	4,8	-15,9
· I. sobre el Valor Añadido	7,4	4,2	1,6	5,1	5,9	2,4	8,4	8,1	-17,2	8,7
· I. Especiales	0,2	3,8	2,7	3,2	3,6	3,1	0,8	5,0	2,2	2,7
· Resto ingresos	14,7	-1,3	4,2	12,7	-17,9	-11,5	4,8	3,7	5,4	2,4
<b>Devoluciones</b>	<b>-2,6</b>	<b>-1,2</b>	<b>2,8</b>	<b>-0,6</b>	<b>-6,4</b>	<b>13,7</b>	<b>5,4</b>	<b>1,2</b>	<b>6,6</b>	<b>-2,6</b>
· I. Renta de las Personas Físicas	1,3	3,6	-5,4	1,9	-2,8	16,2	34,5	-1,4	-27,0	-8,6
· I. Sociedades	2,2	7,4	2,2	28,0	-27,4	67,1	1,3	-37,4	14,8	20,6
· I. sobre el Valor Añadido	-7,3	-4,6	8,5	-3,3	-5,6	-1,0	6,5	9,2	18,9	-7,1
· I. Especiales	48,9	-45,3	-35,5	-45,4	-49,8	-8,4	-44,9	-42,8	3,6	-50,5
· Resto ingresos	1,1	-1,9	2,7	12,6	-5,3	44,3	15,8	-20,9	32,9	1,4
<b>Ingresos tributarios homogéneos</b>	<b>4,3</b>	<b>1,6</b>	<b>6,4</b>	<b>-6,4</b>	<b>2,0</b>	<b>9,3</b>	<b>5,2</b>	<b>13,9</b>	<b>7,3</b>	<b>0,5</b>
· I. Renta de las Personas Físicas	-0,9	0,0	7,2	-6,2	2,9	4,1	3,5	8,3	8,8	8,7
· I. Sociedades	15,7	3,9	3,1	-40,8	4,5	39,9	---	68,5	4,2	-16,5
· I. sobre el Valor Añadido	6,6	3,2	8,7	4,0	3,9	3,0	9,3	9,7	8,5	7,1
· I. Especiales	1,9	1,0	1,6	0,0	1,6	1,3	-0,8	3,6	1,7	2,0
· Resto ingresos	14,9	-0,9	4,2	13,9	-18,3	-8,9	3,9	3,6	6,6	2,0

\*Tasas calculadas para el periodo del trimestre o año del que existe información

- **Los ingresos por IRPF crecieron hasta noviembre un 6,4%. En términos homogéneos** (corregidos del distinto ritmo de realización de las devoluciones y de los aplazamientos de entes públicos) **el crecimiento de los ingresos fue mayor, del 7,2%**. Como se señaló en el informe de octubre, la diferencia entre esta tasa de crecimiento y la que se estima para las rentas brutas de los hogares (un 3,7% hasta septiembre), se explica porque una parte significativa del aumento de los ingresos es consecuencia de los buenos resultados de la declaración anual correspondiente a 2016.

Precisamente en el mes de noviembre casi dos tercios del fuerte incremento (14,1%) de los ingresos fue debido a los resultados de la declaración anual, tanto por el lado de los ingresos como por las menores devoluciones realizadas respecto al año pasado. En el caso de los ingresos, éstos crecieron un 14,4%. Estos ingresos corresponden al segundo plazo que se presenta habitualmente a comienzos del mes de noviembre. Ya en los meses anteriores se había advertido de que la tasa de crecimiento en noviembre iba a ser elevada, pero no tanto como lo había sido en julio al haberse producido un cierto desplazamiento hacia ese primer pago. Este extremo se ha confirmado con los datos de noviembre y, con la campaña prácticamente cerrada por el lado de los ingresos, todavía se observa (como se puede ver en el Cuadro A18 que resume la Campaña de 2016) un pequeño adelanto.

En lo que se refiere a las devoluciones, la caída de noviembre era también previsible. En los meses anteriores se había producido una mejora en el ritmo de realización de las devoluciones solicitadas; dicho de otra forma, el descenso de las devoluciones realizadas era inferior al que se producía en las devoluciones solicitadas. En noviembre esta situación se equilibró. Como se ve en el Cuadro A18, la disminución de las devoluciones de campaña realizadas es ya del 8,7% y, en consecuencia, el porcentaje de realización de las devoluciones es prácticamente el mismo que en la campaña anterior.



**CUADRO A18**  
**CAMPAÑA IRPF 2016**  
(datos hasta noviembre)

	Importe realizado (millones)			Porcentaje realización		
	IRPF 2016	IRPF 2015	%	IRPF 2016	IRPF 2015	Diferen- cia
<b>INGRESOS</b>	<b>8.905</b>	<b>7.726</b>	<b>15,3%</b>	<b>99,5%</b>	<b>99,5%</b>	<b>0,1%</b>
<b>DEVOLUCIONES</b>	<b>9.870</b>	<b>10.653</b>	<b>-7,3%</b>	<b>91,8%</b>	<b>91,5%</b>	<b>0,3%</b>
Campaña	8.922	9.773	-8,7%	91,0%	90,8%	0,2%
Devoluciones familiares	948	880	7,7%	100,0%	100,0%	0,0%
<b>CUOTA DIFERENCIAL</b>	<b>-965</b>	<b>-2.927</b>	<b>67,0%</b>			

Aunque, como se ha visto, la mayor parte del aumento de la recaudación en noviembre provino de la declaración anual, también otros componentes del IRPF tuvieron buenos resultados en noviembre. Es el caso de las retenciones del trabajo y, en particular, las de Grandes Empresas. El total de retenciones del trabajo aumentó un 4,3% (3,3% en el año). En noviembre solo hay declaraciones mensuales, de manera que el aumento se produjo tanto por el crecimiento de las retenciones en las Grandes Empresas (7%, 3,7% acumulado) como por el de las AA.PP. (2,9%, 0,4% hasta noviembre). El elevado incremento de las retenciones de la Grandes Empresas tiene que ver, principalmente, con el bajo nivel que tuvieron esas retenciones en 2016. En este sentido, no hay ningún cambio en la razón que explica el crecimiento de estas retenciones que es el aumento del empleo (salario medio y tipo efectivo se mantienen estables con respecto a 2016). Tampoco hay novedad en las causas (aumento cercano al 7% de las retenciones por pensiones y ligero crecimiento en las retenciones por salarios) que impulsan el crecimiento en las AA.PP. y que en noviembre crecieron al ritmo que se ha señalado como subyacente a lo largo de todo el año (alrededor del 3%).

Y también las retenciones por rentas de capital mobiliario y por ganancias en fondos de inversión mostraron fuertes crecimientos en noviembre. En las rentas de capital fueron dos las causas: operaciones extraordinarias de un contribuyente (que también se notaron en las retenciones de no residentes) y la contabilización de retenciones por intereses de deuda pública por un importe mayor de lo normal. En el caso de las retenciones por ganancias en fondos de inversión, en noviembre se registró un incremento (57,8%) del mismo orden que los que se observaban antes de la moderación de septiembre y del dato anómalo de octubre.

- **Los ingresos del Impuesto sobre Sociedades crecieron hasta noviembre un 5,3%, un 3,1% en términos homogéneos.** Estos resultados son muy parecidos a los del mes pasado dado que noviembre no es muy significativo en la marcha del impuesto (apenas hay ingresos y se realizan devoluciones de la declaración anual del ejercicio anterior).

Los ingresos en 2017 aumentan en base a dos factores. Por un lado, están los pagos fraccionados, que es la parte de la recaudación más vinculada a la evolución reciente de los beneficios empresariales y que crecieron hasta noviembre un 5,7%, si bien parte del incremento se debe a medidas normativas (RDL 3/2016; ver Cuadro 0) y a las pymes (que tributan en su mayoría por la última cuota anual presentada). El otro factor son los resultados de la declaración anual de 2016 cuyos ingresos brutos aumentan en lo que va de año un 8%.

Pero para tener una visión completa del comportamiento del impuesto hay que tener en cuenta otros dos elementos. Uno es el nivel más alto de lo habitual que alcanzaron en 2016 los ingresos por las liquidaciones practicadas por la Administración, lo que frena el crecimiento del impuesto este año. Y el otro es el aumento





de las devoluciones solicitadas en la declaración anual. Hasta el momento las devoluciones realizadas han crecido un 4,2%, pero esta cifra es inferior al incremento del 14,4% de las devoluciones solicitadas. Esto explica el menor crecimiento que muestran los ingresos homogéneos.

- **En el IVA los ingresos homogéneos crecieron hasta noviembre un 8,7%.** Si se resta el impacto de la nueva forma de gestión de los aplazamientos (los 694 millones que se pueden ver en el Cuadro 0), **los ingresos crecerían un 7,5%**, crecimiento próximo al que se estimó para el gasto final sujeto al impuesto en los tres primeros trimestres (7,2%).

Los resultados de noviembre fueron bajos en relación a lo que se viene observando en el año. Los ingresos homogéneos crecieron un 1,2%, la misma tasa que la de los ingresos brutos una vez corregido el efecto SII. La razón de este moderado crecimiento está relacionada con la forma en que se recauda el impuesto tras la entrada en vigor del SII. Las empresas tienen plazo hasta el día 30 del mes posterior al devengo, pero algunas de ellas presentan antes de ese plazo. La consecuencia es que en la recaudación de un mes cualquiera se reúnen ingresos de dos devengos; en el caso de noviembre la mayor parte de la recaudación procede del devengo de septiembre, pero hay otra parte que son ingresos correspondientes al devengo de octubre que se presentaron antes de finalizar el plazo. El problema es que en noviembre esa parte anticipada fue inferior a la de los meses precedentes, lo que dio lugar a un menor crecimiento de los ingresos.

- **En el acumulado del año los ingresos homogéneos por Impuestos Especiales crecieron un 1,6%.** En noviembre el incremento fue de un 3,8% que se puede considerar alto dada la moderación que se apreciaba últimamente. Hay dos razones que lo explican. Por un lado, el repunte de los ingresos en el Impuesto sobre Hidrocarburos (un 5,1% homogéneo frente al 3,1% acumulado en el año), debido, fundamentalmente, al calendario (octubre, el mes que se liquidó en noviembre, tuvo un día laborable más que en 2016) y a la mayor utilización del gas natural en la generación eléctrica. Por otro, el fuerte aumento de los ingresos (6,9%) en el Impuesto sobre Labores del Tabaco (en octubre tuvo un mínimo crecimiento, pero los tres meses anteriores fueron de reiterados descensos). En el lado negativo se situó el Impuesto sobre la Electricidad que cayó de nuevo (un 5,4%; -3,5% en octubre).





**II. CUADROS ESTADÍSTICOS**



1. INGRESOS TRIBUTARIOS POR CONCEPTOS Y DISTRIBUCIÓN ENTRE ADMINISTRACIONES

Cuadro 1.1

RESUMEN. MES Y ACUMULADO

(En millones de euros)

EN EL MES	2017			2016			% 17/16	
	Estado	AA.TT.	Total	Estado	AA.TT.	Total	Estado	Total
<b>I. Renta de las Personas Físicas</b>	<b>3.665</b>	<b>3.223</b>	<b>6.888</b>	<b>3.186</b>	<b>2.852</b>	<b>6.038</b>	<b>15,0</b>	<b>14,1</b>
<b>I. Sociedades</b>	<b>-554</b>		<b>-554</b>	<b>-520</b>		<b>-520</b>	<b>-6,4</b>	<b>-6,4</b>
<b>I. Renta de no Residentes</b>	<b>122</b>		<b>122</b>	<b>74</b>		<b>74</b>	<b>65,8</b>	<b>65,8</b>
Impuestos Medioambientales	430		430	373		373	15,3	15,3
Resto Capítulo I	19		19	10		10	80,8	80,8
<b>CAP. I IMPUESTOS DIRECTOS</b>	<b>3.683</b>	<b>3.223</b>	<b>6.906</b>	<b>3.123</b>	<b>2.852</b>	<b>5.975</b>	<b>17,9</b>	<b>15,6</b>
<b>Impuesto sobre el Valor Añadido</b>	<b>805</b>	<b>2.931</b>	<b>3.736</b>	<b>1.100</b>	<b>2.505</b>	<b>3.605</b>	<b>-26,8</b>	<b>3,6</b>
+ Importaciones	1.351		1.351	1.178		1.178	14,6	14,6
+ Operaciones Interiores	-546	2.931	2.386	-79	2.505	2.427	-	-1,7
<i>Impuesto Valor Añadido sin efecto SII</i>	<b>875</b>	<b>2.931</b>	<b>3.806</b>	<b>1.100</b>	<b>2.505</b>	<b>3.605</b>	<b>-20,5</b>	<b>5,6</b>
<b>Impuestos Especiales</b>	<b>810</b>	<b>881</b>	<b>1.691</b>	<b>571</b>	<b>1.048</b>	<b>1.619</b>	<b>41,9</b>	<b>4,5</b>
+ Alcohol y Bebidas Derivadas	63	38	101	65	39	103	-2,9	-2,1
+ Cerveza	16	13	28	21	15	36	-24,8	-21,4
+ Hidrocarburos	426	463	889	291	546	837	46,5	6,2
+ Labores del Tabaco	294	272	567	203	327	530	45,0	6,9
+ Electricidad	10	93	103	-11	119	109	-	-5,4
+ Carbón	0		0	0		0	108,8	108,8
+ Otros	2	1	3	2	1	3	-14,9	-5,9
Impuesto sobre primas de seguro	121		121	115		115	5,7	5,7
Tráfico exterior	160		160	159		159	0,6	0,6
Resto Capítulo II	10		10	13		13	-20,8	-20,8
<b>CAP. II IMPUESTOS INDIRECTOS</b>	<b>1.907</b>	<b>3.812</b>	<b>5.719</b>	<b>1.957</b>	<b>3.553</b>	<b>5.510</b>	<b>-2,6</b>	<b>3,8</b>
<b>CAP. III - TASAS Y OTROS INGRESOS</b>	<b>175</b>		<b>175</b>	<b>199</b>		<b>199</b>	<b>-12,2</b>	<b>-12,2</b>
<b>TOTAL GENERAL</b>	<b>5.764</b>	<b>7.035</b>	<b>12.799</b>	<b>5.280</b>	<b>6.405</b>	<b>11.684</b>	<b>9,2</b>	<b>9,5</b>
<b>TOTAL SIN EFECTO SII</b>	<b>5.834</b>	<b>7.035</b>	<b>12.869</b>	<b>5.280</b>	<b>6.405</b>	<b>11.684</b>	<b>10,5</b>	<b>10,1</b>

DESDE ENERO HASTA EL MES	2017			2016			% 17/16	
	Estado	AA.TT.	Total	Estado	AA.TT.	Total	Estado	Total
<b>I. Renta de las Personas Físicas</b>	<b>35.150</b>	<b>37.019</b>	<b>72.169</b>	<b>34.060</b>	<b>33.764</b>	<b>67.824</b>	<b>3,2</b>	<b>6,4</b>
<b>I. Sociedades</b>	<b>19.540</b>		<b>19.540</b>	<b>18.548</b>		<b>18.548</b>	<b>5,3</b>	<b>5,3</b>
<b>I. Renta de no Residentes</b>	<b>2.102</b>		<b>2.102</b>	<b>1.819</b>		<b>1.819</b>	<b>15,6</b>	<b>15,6</b>
Impuestos Medioambientales	1.662		1.662	1.423		1.423	16,8	16,8
Resto Capítulo I	180		180	189		189	-5,1	-5,1
<b>CAP. I IMPUESTOS DIRECTOS</b>	<b>58.634</b>	<b>37.019</b>	<b>95.653</b>	<b>56.039</b>	<b>33.764</b>	<b>89.803</b>	<b>4,6</b>	<b>6,5</b>
<b>Impuesto sobre el Valor Añadido</b>	<b>29.410</b>	<b>31.317</b>	<b>60.727</b>	<b>30.953</b>	<b>28.813</b>	<b>59.765</b>	<b>-5,0</b>	<b>1,6</b>
+ Importaciones	14.258		14.258	12.518		12.518	13,9	13,9
+ Operaciones Interiores	15.152	31.317	46.469	18.434	28.813	47.247	-17,8	-1,6
<i>Impuesto Valor Añadido sin efecto SII</i>	<b>33.387</b>	<b>31.317</b>	<b>64.703</b>	<b>30.953</b>	<b>28.813</b>	<b>59.765</b>	<b>7,9</b>	<b>8,3</b>
<b>Impuestos Especiales</b>	<b>7.016</b>	<b>11.678</b>	<b>18.694</b>	<b>7.123</b>	<b>11.080</b>	<b>18.203</b>	<b>-1,5</b>	<b>2,7</b>
+ Alcohol y Bebidas Derivadas	306	457	763	303	410	713	1,1	7,0
+ Cerveza	115	170	285	106	175	281	8,7	1,5
+ Hidrocarburos	4.119	6.014	10.133	3.459	6.222	9.682	19,1	4,7
+ Labores del Tabaco	2.180	3.796	5.976	2.870	3.213	6.083	-24,0	-1,8
+ Electricidad	-29	1.229	1.200	143	1.048	1.190	-	0,8
+ Carbón	312		312	229		229	36,5	36,5
+ Otros	12	13	25	15	11	26	-14,5	-3,2
Impuesto sobre primas de seguro	1.333		1.333	1.263		1.263	5,6	5,6
Tráfico exterior	1.766		1.766	1.711		1.711	3,2	3,2
Resto Capítulo II	185		185	177		177	4,5	4,5
<b>CAP. II IMPUESTOS INDIRECTOS</b>	<b>39.711</b>	<b>42.994</b>	<b>82.705</b>	<b>41.227</b>	<b>39.893</b>	<b>81.120</b>	<b>-3,7</b>	<b>2,0</b>
<b>CAP. III - TASAS Y OTROS INGRESOS</b>	<b>1.977</b>		<b>1.977</b>	<b>2.252</b>		<b>2.252</b>	<b>-12,2</b>	<b>-12,2</b>
<b>TOTAL GENERAL</b>	<b>100.321</b>	<b>80.014</b>	<b>180.335</b>	<b>99.518</b>	<b>73.657</b>	<b>173.175</b>	<b>0,8</b>	<b>4,1</b>
<b>TOTAL SIN EFECTO SII</b>	<b>104.298</b>	<b>80.014</b>	<b>184.312</b>	<b>99.518</b>	<b>73.657</b>	<b>173.175</b>	<b>4,8</b>	<b>6,4</b>



**Cuadro 1.2: EVOLUCIÓN. MES Y ACUMULADO**  
(en millones de euros)

	MENSUAL						ACUMULADA					
	IRPF	IS	IVA	IIEE	Resto	TOTAL	IRPF	IS	IVA	IIEE	Resto	TOTAL
<b>2016</b>												
Ene	10.133	-3.752	20	1.673	672	8.747	10.133	-3.752	20	1.673	672	8.747
Feb	5.012	-381	14.167	1.470	982	21.250	15.145	-4.133	14.187	3.144	1.654	29.996
Mar	4.411	79	3.431	1.489	593	10.003	19.556	-4.054	17.618	4.633	2.247	40.000
Abr	7.473	2.972	8.159	1.733	945	21.282	27.029	-1.082	25.777	6.366	3.192	61.282
May	1.912	543	2.924	1.557	866	7.802	28.941	-539	28.702	7.923	4.058	69.084
Jun	2.196	335	2.619	1.607	872	7.629	31.136	-204	31.321	9.530	4.930	76.713
Jul	14.388	638	8.989	1.740	710	26.464	45.524	433	40.309	11.270	5.641	103.177
Ago	4.422	4.863	4.009	1.770	669	15.733	49.946	5.296	44.319	13.040	6.309	118.910
Sep	3.641	370	2.862	1.795	931	9.599	53.587	5.667	47.181	14.835	7.240	128.510
Oct	8.199	13.402	8.979	1.750	652	32.981	61.786	19.069	56.161	16.584	7.892	161.491
Nov	6.038	-520	3.605	1.619	943	11.684	67.824	18.548	59.765	18.203	8.834	173.175
Dic	4.592	3.130	3.080	1.663	608	13.073	72.416	21.678	62.845	19.866	9.443	186.249
<b>2017</b>												
Ene	10.764	-3.820	37	1.806	656	9.443	10.764	-3.820	37	1.806	656	9.443
Feb	4.988	-85	15.264	1.387	938	22.491	15.751	-3.905	15.301	3.193	1.594	31.934
Mar	4.247	-31	3.800	1.478	762	10.256	19.998	-3.936	19.101	4.671	2.356	42.190
Abr	7.822	5.967	8.796	1.866	522	24.974	27.820	2.031	27.897	6.537	2.878	67.164
May	2.090	181	3.152	1.551	1.390	8.365	29.911	2.213	31.049	8.088	4.268	75.529
Jun	2.252	339	2.867	1.727	871	8.057	32.163	2.552	33.916	9.815	5.139	83.585
Jul	16.082	670	9.581	1.839	819	28.990	48.245	3.222	43.497	11.654	5.958	112.576
Ago	4.774	5.231	414	1.772	627	12.818	53.019	8.452	43.911	13.426	6.585	125.393
Sep	3.707	253	3.141	1.810	988	9.898	56.726	8.705	47.052	15.235	7.573	135.291
Oct	8.556	11.389	9.938	1.767	595	32.245	65.281	20.094	56.990	17.003	8.168	167.536
Nov	6.888	-554	3.736	1.691	1.037	12.799	72.169	19.540	60.727	18.694	9.205	180.335
Dic												

**TASAS DE VARIACIÓN (%)**

	IRPF	IS	IVA	IIEE	Resto	TOTAL	IRPF	IS	IVA	IIEE	Resto	TOTAL
2012	1,2	29,0	2,4	-4,1	11,0	4,2	1,2	29,0	2,4	-4,1	11,0	4,2
2013	-0,9	-7,0	2,9	4,7	1,4	0,2	-0,9	-7,0	2,9	4,7	1,4	0,2
2014	3,9	-6,2	8,2	0,2	4,9	3,6	3,9	-6,2	8,2	0,2	4,9	3,6
2015	-0,4	10,3	7,4	0,2	14,7	4,0	-0,4	10,3	7,4	0,2	14,7	4,0
2016	0,1	5,0	4,2	3,8	-1,3	2,3	0,1	5,0	4,2	3,8	-1,3	2,3

	MENSUAL						ACUMULADA					
	IRPF	IS	IVA	IIEE	Resto	TOTAL	IRPF	IS	IVA	IIEE	Resto	TOTAL
<b>2016</b>												
Ene	-4,4	-9,6	-94,8	3,3	17,6	-10,4	-4,4	-9,6	-94,8	3,3	17,6	-10,4
Feb	-5,3	39,2	4,2	0,1	7,5	2,9	-4,7	-2,1	1,4	1,7	11,4	-1,4
Mar	-8,7	-	14,3	13,8	50,5	5,6	-5,6	1,4	3,7	5,3	19,6	0,3
Abr	-0,2	-48,1	2,3	-2,1	27,3	-10,2	-4,2	-	3,2	3,2	21,7	-3,6
May	-3,5	166,1	5,1	7,2	3,3	7,5	-4,1	-	3,4	4,0	17,3	-2,5
Jun	-12,2	-41,4	15,3	5,4	9,0	-0,5	-4,7	-	4,3	4,2	15,7	-2,3
Jul	4,8	2,2	5,3	6,7	-33,3	3,4	-1,9	-85,6	4,5	4,6	5,9	-0,9
Ago	-0,4	1,9	14,2	-2,9	-16,3	2,5	-1,8	-32,0	5,3	3,5	3,0	-0,4
Sep	9,5	115,6	-2,2	7,7	-2,0	6,2	-1,1	-28,8	4,8	4,0	2,3	0,0
Oct	4,8	48,1	3,8	1,2	3,0	18,3	-0,4	12,1	4,7	3,7	2,4	3,3
Nov	1,3	-	-0,5	-2,3	-8,0	-3,6	-0,2	10,0	4,3	3,1	1,2	2,8
Dic	4,7	-17,4	1,9	11,3	-26,8	-3,3	0,1	5,0	4,2	3,8	-1,3	2,3
<b>2017</b>												
Ene	6,2	-1,8	80,3	8,0	-2,3	8,0	6,2	-1,8	80,3	8,0	-2,3	8,0
Feb	-0,5	77,7	7,7	-5,7	-4,6	5,8	4,0	5,5	7,8	1,6	-3,6	6,5
Mar	-3,7	-	10,8	-0,8	28,4	2,5	2,3	2,9	8,4	0,8	4,8	5,5
Abr	4,7	100,8	7,8	7,7	-44,7	17,3	2,9	-	8,2	2,7	-9,8	9,6
May	9,3	-66,6	7,8	-0,4	60,5	7,2	3,4	-	8,2	2,1	5,2	9,3
Jun	2,6	1,3	9,5	7,5	-0,1	5,6	3,3	-	8,3	3,0	4,2	9,0
Jul	11,8	5,0	6,6	5,7	15,2	9,5	6,0	-	7,9	3,4	5,6	9,1
Ago	8,0	7,6	-89,7	0,1	-6,2	-18,5	6,2	59,6	-0,9	3,0	4,4	5,5
Sep	1,8	-31,8	9,7	0,8	6,1	3,1	5,9	53,6	-0,3	2,7	4,6	5,3
Oct	4,4	-15,0	10,7	1,0	-8,6	-2,2	5,7	5,4	1,5	2,5	3,5	3,7
Nov	14,1	-6,4	3,6	4,5	10,0	9,5	6,4	5,3	1,6	2,7	4,2	4,1
Dic												

(En miles de euros)

DESIGNACIÓN DE LOS INGRESOS	RECAUDACIÓN								%	
	AÑO 2017				AÑO 2016					
	ESTADO	CC.AA.	CC.LL.	TOTAL	ESTADO	CC.AA.	CC.LL.	TOTAL	ESTADO	TOTAL
<b>IRPF</b>	<b>3.665.396</b>	<b>3.152.839</b>	<b>69.833</b>	<b>6.888.068</b>	<b>3.186.398</b>	<b>2.787.840</b>	<b>63.912</b>	<b>6.038.150</b>	<b>15,0</b>	<b>14,1</b>
- Retenciones trabajo	4.000.321			4.000.321	3.833.989			3.833.989	4,3	4,3
- Retenciones de arrendamientos	45.127			45.127	44.827			44.827	0,7	0,7
- Retenciones Fondos Inversión	43.294			43.294	27.437			27.437	57,8	57,8
- Retenciones capital	212.204			212.204	123.260			123.260	72,2	72,2
- Gravamen s/Loterías	49.014			49.014	18.814			18.814	160,5	160,5
- Paqos fraccionados	18.561			18.561	19.112			19.112	-2,9	-2,9
- Resultado declaración anual	2.472.291			2.472.291	1.915.571			1.915.571	29,1	29,1
- Liquidaciones practicadas por la Administración	61.790			61.790	69.739			69.739	-11,4	-11,4
- Otros ingresos de IRPF	0			0	0			0	-	-
- Otras devoluciones y minoraciones	-3.237.206	3.152.839	69.833	-14.534	-2.866.351	2.787.840	63.912	-14.599	-	-
<b>Impuesto sobre Sociedades</b>	<b>-553.614</b>			<b>-553.614</b>	<b>-520.136</b>			<b>-520.136</b>	<b>-</b>	<b>-</b>
- Retenciones de arrendamientos	16.677			16.677	15.956			15.956	4,5	4,5
- Retenciones Fondos Inversión	18.420			18.420	11.660			11.660	58,0	58,0
- Retenciones capital	57.093			57.093	48.259			48.259	18,3	18,3
- Gravamen s/Loterías	0			0	720			720	-	-
- Paqos fraccionados	40.253			40.253	146.167			146.167	-72,5	-72,5
- Resultado declaración anual	-1.137.487			-1.137.487	-1.032.291			-1.032.291	-	-
- Liquidaciones practicadas por la Administración	451.331			451.331	287.165			287.165	57,2	57,2
- Otros ingresos del IS	99			99	2.228			2.228	-95,6	-95,6
<b>Impuesto Renta no Residentes</b>	<b>122.234</b>			<b>122.234</b>	<b>73.706</b>			<b>73.706</b>	<b>65,8</b>	<b>65,8</b>
- Retenciones, paqos fraccionados e inq.a cuenta	142.036			142.036	78.120			78.120	81,8	81,8
- Declaración anual, actas y otros	-19.802			-19.802	-4.414			-4.414	-	-
Impuestos Medioambientales	429.960			429.960	372.981			372.981	15,3	15,3
Resto del Capítulo I	18.972			18.972	10.493			10.493	80,8	80,8
<b>TOTAL CAPITULO I</b>	<b>3.682.948</b>	<b>3.152.839</b>	<b>69.833</b>	<b>6.905.620</b>	<b>3.123.442</b>	<b>2.787.840</b>	<b>63.912</b>	<b>5.975.194</b>	<b>17,9</b>	<b>15,6</b>
<b>I V A</b>	<b>804.905</b>	<b>2.868.975</b>	<b>62.464</b>	<b>3.736.344</b>	<b>1.099.765</b>	<b>2.452.745</b>	<b>52.438</b>	<b>3.604.948</b>	<b>-26,8</b>	<b>3,6</b>
- IVA Bruto	5.264.939			5.264.939	5.251.899			5.251.899	0,2	0,2
- Importaciones	1.351.010			1.351.010	1.178.780			1.178.780	14,6	14,6
- Operaciones Interiores	3.913.929			3.913.929	4.073.119			4.073.119	-3,9	-3,9
- Devoluciones	-1.528.595			-1.528.595	-1.646.951			-1.646.951	-	-
- Participación AA.TT.	-2.931.439	2.868.975	62.464	-2.505.183	2.452.745	52.438		-2.505.183	-	-
<b>Impuestos Especiales</b>	<b>810.480</b>	<b>864.289</b>	<b>16.547</b>	<b>1.691.316</b>	<b>570.981</b>	<b>1.029.914</b>	<b>17.766</b>	<b>1.618.661</b>	<b>41,9</b>	<b>4,5</b>
- Alcohol	62.802	37.515	881	101.198	64.691	37.869	802	103.362	-2,9	-2,1
- Cerveza	15.605	12.397	293	28.295	20.765	14.934	288	35.987	-24,8	-21,4
- Productos intermedios	1.818	1.068	27	2.913	2.185	939	17	3.141	-16,8	-7,3
- Hidrocarburos	425.821	452.901	10.329	889.051	290.631	537.015	9.455	837.101	46,5	6,2
- Labores del Tabaco	294.461	267.232	5.017	566.710	203.134	319.884	7.204	530.222	45,0	6,9
- Electricidad	9.761	93.176	0	102.937	-10.508	119.273	0	108.765	-	-5,4
- Carbón	167			167	80			80	108,8	108,8
- Otros	45			45	3			3	-	-
Primas de Seguros	121.393			121.393	114.797			114.797	5,7	5,7
Tráfico exterior	159.752			159.752	158.765			158.765	0,6	0,6
Imp. actividades juego. Estado	9.205			9.205	12.013			12.013	-23,4	-23,4
Imp. sobre gases fluorados	397			397	167			167	137,7	137,7
Resto Capítulo II	481			481	557			557	-13,6	-13,6
<b>TOTAL CAPITULO II</b>	<b>1.906.613</b>	<b>3.733.264</b>	<b>79.011</b>	<b>5.718.888</b>	<b>1.957.045</b>	<b>3.482.659</b>	<b>70.204</b>	<b>5.509.908</b>	<b>-2,6</b>	<b>3,8</b>
Tasa Radioeléctrica	-31.390			-31.390	-31.534			-31.534	-	-
Canon de Aguas	0			0	0			0	-	-
Otras Tasas	110.633			110.633	82.263			82.263	34,5	34,5
Resto del Capítulo III	95.606			95.606	148.411			148.411	-35,6	-35,6
<b>TOTAL CAPITULO III</b>	<b>174.849</b>			<b>174.849</b>	<b>199.140</b>			<b>199.140</b>	<b>-12,2</b>	<b>-12,2</b>
<b>TOTAL INGRESOS TRIBUTARIOS</b>	<b>5.764.410</b>	<b>6.886.103</b>	<b>148.844</b>	<b>12.799.357</b>	<b>5.279.627</b>	<b>6.270.499</b>	<b>134.116</b>	<b>11.684.242</b>	<b>9,2</b>	<b>9,5</b>

(En miles de euros)

DESIGNACIÓN DE LOS INGRESOS	RECAUDACIÓN								%	
	AÑO 2017				AÑO 2016					
	ESTADO	CC.AA.	CC.LL.	TOTAL	ESTADO	CC.AA.	CC.LL.	TOTAL	ESTADO	TOTAL
<b>IRPF</b>	<b>35.150.039</b>	<b>36.232.659</b>	<b>786.705</b>	<b>72.169.403</b>	<b>34.059.701</b>	<b>33.000.238</b>	<b>763.969</b>	<b>67.823.908</b>	<b>3,2</b>	<b>6,4</b>
- Retenciones trabajo	63.930.880			63.930.880	61.886.928			61.886.928	3,3	3,3
- Retenciones de arrendamientos	1.765.579			1.765.579	1.723.790			1.723.790	2,4	2,4
- Retenciones Fondos Inversión	576.649			576.649	403.754			403.754	42,8	42,8
- Retenciones capital	2.869.598			2.869.598	2.927.875			2.927.875	-2,0	-2,0
- Gravamen s/Loterías	434.105			434.105	412.629			412.629	5,2	5,2
- Paqos fraccionados	2.716.043			2.716.043	2.523.035			2.523.035	7,6	7,6
- Resultado declaración anual	-582.996			-582.996	-2.542.476			-2.542.476	-	-
- Liquidaciones practicadas por la Administración	709.908			709.908	740.718			740.718	-4,2	-4,2
- Otros ingresos de IRPF	0			0	0			0	-	-
- Otras devoluciones y minoraciones	-37.269.727	36.232.659	786.705	-250.363	-34.016.552	33.000.238	763.969	-252.345	-	-
<b>Impuesto sobre Sociedades</b>	<b>19.540.127</b>			<b>19.540.127</b>	<b>18.548.402</b>			<b>18.548.402</b>	<b>5,3</b>	<b>5,3</b>
- Retenciones de arrendamientos	718.262			718.262	697.119			697.119	3,0	3,0
- Retenciones Fondos Inversión	245.443			245.443	171.738			171.738	42,9	42,9
- Retenciones capital	1.174.729			1.174.729	1.218.962			1.218.962	-3,6	-3,6
- Gravamen s/Loterías	17.295			17.295	1.924			1.924	-	-
- Paqos fraccionados	16.876.765			16.876.765	15.972.989			15.972.989	5,7	5,7
- Resultado declaración anual	-850.939			-850.939	-1.019.870			-1.019.870	-	-
- Liquidaciones practicadas por la Administración	1.356.996			1.356.996	1.500.873			1.500.873	-9,6	-9,6
- Otros ingresos del IS	1.576			1.576	4.667			4.667	-66,2	-66,2
<b>Impuesto Renta no Residentes</b>	<b>2.101.742</b>			<b>2.101.742</b>	<b>1.818.843</b>			<b>1.818.843</b>	<b>15,6</b>	<b>15,6</b>
- Retenciones, paqos fraccionados e inq.a cuenta	1.986.526			1.986.526	1.818.114			1.818.114	9,3	9,3
- Declaración anual, actas y otros	115.216			115.216	729			729	-	-
- Impuestos Medioambientales	1.662.228			1.662.228	1.422.935			1.422.935	16,8	16,8
Resto del Capítulo I	179.563			179.563	189.289			189.289	-5,1	-5,1
<b>TOTAL CAPITULO I</b>	<b>58.633.699</b>	<b>36.232.659</b>	<b>786.705</b>	<b>95.653.063</b>	<b>56.039.170</b>	<b>33.000.238</b>	<b>763.969</b>	<b>89.803.377</b>	<b>4,6</b>	<b>6,5</b>
<b>I V A</b>	<b>29.409.955</b>	<b>30.649.406</b>	<b>667.413</b>	<b>60.726.774</b>	<b>30.952.510</b>	<b>28.191.157</b>	<b>621.782</b>	<b>59.765.449</b>	<b>-5,0</b>	<b>1,6</b>
- IVA Bruto	82.716.047			82.716.047	80.036.661			80.036.661	3,3	3,3
- Importaciones	14.261.562			14.261.562	12.522.829			12.522.829	13,9	13,9
- Operaciones Interiores	68.454.485			68.454.485	67.513.832			67.513.832	1,4	1,4
- Devoluciones	-21.989.273			-21.989.273	-20.271.212			-20.271.212	-	-
- Participación AA.TT.	-31.316.819	30.649.406	667.413	-28.812.939	-28.812.939	28.191.157	621.782	-	-	
<b>Impuestos Especiales</b>	<b>7.016.259</b>	<b>11.466.439</b>	<b>211.216</b>	<b>18.693.914</b>	<b>7.123.485</b>	<b>10.884.181</b>	<b>195.447</b>	<b>18.203.113</b>	<b>-1,5</b>	<b>2,7</b>
- Alcohol	305.824	447.845	9.180	762.849	302.588	402.066	8.102	712.756	1,1	7,0
- Cerveza	115.144	166.576	3.428	285.148	105.929	171.470	3.486	280.885	8,7	1,5
- Productos intermedios	7.856	12.482	256	20.594	8.983	11.212	232	20.427	-12,5	0,8
- Hidrocarburos	4.119.105	5.897.081	116.565	10.132.751	3.459.203	6.102.610	119.745	9.681.558	19,1	4,7
- Labores del Tabaco	2.180.495	3.713.833	81.787	5.976.115	2.869.964	3.148.972	63.882	6.082.818	-24,0	-1,8
- Electricidad	-28.758	1.228.622	0	1.199.864	142.587	1.047.851	0	1.190.438	-	0,8
- Carbón	311.988			311.988	228.639			228.639	36,5	36,5
- Otros	4.605			4.605	5.592			5.592	-17,7	-17,7
Primas de Seguros	1.333.334			1.333.334	1.263.195			1.263.195	5,6	5,6
Tráfico exterior	1.766.412			1.766.412	1.711.156			1.711.156	3,2	3,2
Imp. actividades juego. Estado	52.941			52.941	71.081			71.081	-25,5	-25,5
Imp. sobre gases fluorados	119.271			119.271	94.230			94.230	26,6	26,6
Resto Capítulo II	12.563			12.563	11.583			11.583	8,5	8,5
<b>TOTAL CAPITULO II</b>	<b>39.710.735</b>	<b>42.115.845</b>	<b>878.629</b>	<b>82.705.209</b>	<b>41.227.240</b>	<b>39.075.338</b>	<b>817.229</b>	<b>81.119.807</b>	<b>-3,7</b>	<b>2,0</b>
Tasa Radioeléctrica	41.072			41.072	47.572			47.572	-13,7	-13,7
Canon de Aguas	196.749			196.749	201.659			201.659	-2,4	-2,4
Otras Tasas	556.647			556.647	619.532			619.532	-10,2	-10,2
Resto del Capítulo III	1.182.596			1.182.596	1.383.225			1.383.225	-14,5	-14,5
<b>TOTAL CAPITULO III</b>	<b>1.977.064</b>			<b>1.977.064</b>	<b>2.251.988</b>			<b>2.251.988</b>	<b>-12,2</b>	<b>-12,2</b>
<b>TOTAL INGRESOS TRIBUTARIOS</b>	<b>100.321.498</b>	<b>78.348.504</b>	<b>1.665.334</b>	<b>180.335.336</b>	<b>99.518.398</b>	<b>72.075.576</b>	<b>1.581.198</b>	<b>173.175.172</b>	<b>0,8</b>	<b>4,1</b>



## 2. DEVOLUCIONES, PARTICIPACIÓN DE LAS AA.TT. Y OTRAS MINORACIONES. INGRESOS BRUTOS

**Cuadro 2.1**  
**DEVOLUCIONES, PARTICIPACIÓN DE LAS AA.TT. Y OTRAS MINORACIONES. MES Y ACUMULADO**  
(En millones de euros)

	PERIODO: MES DE NOVIEMBRE				PERIODO: ENERO-NOVIEMBRE			
	2017	2016	Comparación 17/16		2017	2016	Comparación 17/16	
			Diferencia	%			Diferencia	%
<b>I. Renta de las Personas Físicas</b>	<b>544</b>	<b>716</b>	<b>-171</b>	<b>-23,9</b>	<b>10.885</b>	<b>11.508</b>	<b>-623</b>	<b>-5,4</b>
+ Resultado declaración anual	527	706	-179	-25,3	10.572	11.363	-791	-7,0
+ Liquidaciones practicadas por la administración	12	5	7	159,6	77	56	21	38,5
+ Otras devoluciones	5	5	0	7,8	229	88	141	159,3
+ D. G. del Tesoro y Política Financiera	0	0	0	-	7	1	6	-
<b>I. Sociedades</b>	<b>1.322</b>	<b>1.187</b>	<b>136</b>	<b>11,4</b>	<b>7.419</b>	<b>7.260</b>	<b>158</b>	<b>2,2</b>
+ Resultado declaración anual	1.254	1.139	115	10,1	6.898	6.620	278	4,2
+ Liquidaciones practicadas por la administración	68	47	20	42,8	421	620	-200	-32,2
+ Otras devoluciones	1	1	0	73,1	100	20	80	-
<b>I. Renta de no Residentes</b>	<b>43</b>	<b>40</b>	<b>3</b>	<b>7,1</b>	<b>427</b>	<b>415</b>	<b>12</b>	<b>2,9</b>
<b>Impuesto sobre el Valor Añadido</b>	<b>1.529</b>	<b>1.647</b>	<b>-118</b>	<b>-7,2</b>	<b>21.989</b>	<b>20.271</b>	<b>1.718</b>	<b>8,5</b>
+ Anuales y otras	273	342	-68	-20,0	4.989	4.715	274	5,8
+ Mensuales	1.255	1.305	-50	-3,8	15.169	13.845	1.324	9,6
+ Ajuste País Vasco	0	0	0	-	1.222	1.123	98	8,8
+ Ajuste Navarra	0	0	0	-	610	588	21	3,7
<b>Impuestos Especiales</b>	<b>13</b>	<b>20</b>	<b>-8</b>	<b>-37,9</b>	<b>289</b>	<b>449</b>	<b>-160</b>	<b>-35,5</b>
Otras devoluciones	50	45	5	10,9	704	686	18	2,6
<b>TOTAL DEVOLUCIONES</b>	<b>3.501</b>	<b>3.654</b>	<b>-154</b>	<b>-4,2</b>	<b>41.713</b>	<b>40.589</b>	<b>1.124</b>	<b>2,8</b>
<b>I. Renta de las Personas Físicas</b>	<b>3.237</b>	<b>2.866</b>	<b>371</b>	<b>12,9</b>	<b>37.270</b>	<b>34.017</b>	<b>3.253</b>	<b>9,6</b>
+ Asignación tributaria Iglesia Católica	15	15	0	-0,4	250	252	-2	-0,8
+ Participación AA.TT. en el IRPF	3.223	2.852	371	13,0	37.019	33.764	3.255	9,6
<b>Participación de las AA.TT. en el IVA</b>	<b>2.931</b>	<b>2.505</b>	<b>426</b>	<b>17,0</b>	<b>31.317</b>	<b>28.813</b>	<b>2.504</b>	<b>8,7</b>
<b>Participación de las AA.TT. en II.EE.</b>	<b>881</b>	<b>1.048</b>	<b>-167</b>	<b>-15,9</b>	<b>11.678</b>	<b>11.080</b>	<b>598</b>	<b>5,4</b>
<b>TOTAL MINORACIONES</b>	<b>7.049</b>	<b>6.419</b>	<b>630</b>	<b>9,8</b>	<b>80.264</b>	<b>73.909</b>	<b>6.355</b>	<b>8,6</b>
<b>I. Renta de las Personas Físicas</b>	<b>3.782</b>	<b>3.582</b>	<b>200</b>	<b>5,6</b>	<b>48.155</b>	<b>45.524</b>	<b>2.630</b>	<b>5,8</b>
<b>I. Sociedades</b>	<b>1.322</b>	<b>1.187</b>	<b>136</b>	<b>11,4</b>	<b>7.419</b>	<b>7.260</b>	<b>158</b>	<b>2,2</b>
<b>I. Renta de no Residentes</b>	<b>43</b>	<b>40</b>	<b>3</b>	<b>7,1</b>	<b>427</b>	<b>415</b>	<b>12</b>	<b>2,9</b>
<b>Impuesto sobre el Valor Añadido</b>	<b>4.460</b>	<b>4.152</b>	<b>308</b>	<b>7,4</b>	<b>53.306</b>	<b>49.084</b>	<b>4.222</b>	<b>8,6</b>
<b>Impuestos Especiales</b>	<b>893</b>	<b>1.068</b>	<b>-175</b>	<b>-16,3</b>	<b>11.967</b>	<b>11.529</b>	<b>438</b>	<b>3,8</b>
Otras devoluciones	50	45	5	10,9	704	686	18	2,6
<b>TOTAL DEVOLUCIONES Y MINORACIONES</b>	<b>10.550</b>	<b>10.074</b>	<b>476</b>	<b>4,7</b>	<b>121.977</b>	<b>114.498</b>	<b>7.479</b>	<b>6,5</b>





**Cuadro 2.2**  
**DEVOLUCIONES. EVOLUCIÓN**  
(en millones de euros)

	MENSUAL						ACUMULADA					
	IRPF	IS	IVA	IIEE	Resto	TOTAL	IRPF	IS	IVA	IIEE	Resto	TOTAL
<b>2016</b>												
Ene	261	4.328	1.338	27	92	6.045	261	4.328	1.338	27	92	6.045
Feb	222	731	1.210	40	76	2.278	483	5.059	2.547	66	168	8.323
Mar	202	209	1.273	32	101	1.817	685	5.268	3.820	98	269	10.140
Abr	1.596	233	2.260	91	123	4.303	2.281	5.501	6.080	190	392	14.443
May	2.665	118	2.157	43	143	5.125	4.946	5.619	8.237	233	534	19.568
Jun	2.783	181	2.455	41	141	5.601	7.729	5.800	10.692	273	675	25.170
Jul	1.403	135	2.423	43	74	4.076	9.132	5.935	13.114	316	749	29.246
Ago	393	29	1.488	22	54	1.986	9.525	5.963	14.602	338	803	31.232
Sep	571	47	1.921	24	81	2.644	10.096	6.010	16.523	362	884	33.876
Oct	696	63	2.101	66	132	3.059	10.792	6.073	18.624	429	1.016	36.935
Nov	716	1.187	1.647	20	85	3.654	11.508	7.260	20.271	449	1.101	40.589
Dic	552	1.252	2.115	98	134	4.151	12.060	8.512	22.386	547	1.235	44.740
<b>2017</b>												
Ene	295	4.544	1.499	11	112	6.461	295	4.544	1.499	11	112	6.461
Feb	240	492	1.394	22	103	2.251	535	5.036	2.893	33	215	8.712
Mar	386	301	1.174	21	97	1.980	921	5.337	4.068	54	312	10.692
Abr	1.825	121	2.770	77	157	4.949	2.746	5.459	6.838	131	469	15.642
May	2.456	135	1.990	12	79	4.673	5.202	5.594	8.828	143	548	20.315
Jun	2.664	76	2.743	11	85	5.580	7.866	5.670	11.571	154	633	25.895
Jul	997	94	2.932	39	114	4.175	8.864	5.764	14.503	193	747	30.070
Ago	239	69	1.527	24	88	1.948	9.103	5.833	16.030	216	835	32.018
Sep	492	78	2.477	30	76	3.154	9.595	5.912	18.507	246	911	35.171
Oct	746	185	1.953	30	127	3.041	10.341	6.096	20.461	277	1.038	38.213
Nov	544	1.322	1.529	13	93	3.501	10.885	7.419	21.989	289	1.131	41.713
Dic												

**TASAS DE VARIACIÓN (%)**

	IRPF	IS	IVA	IIEE	Resto	TOTAL	IRPF	IS	IVA	IIEE	Resto	TOTAL
2012	-4,6	-10,6	-10,4	-33,7	13,5	-7,9	-4,6	-10,6	-10,4	-33,7	13,5	-7,9
2013	3,6	63,7	10,2	-6,6	12,9	15,1	3,6	63,7	10,2	-6,6	12,9	15,1
2014	-4,0	-13,3	-3,1	97,6	-62,2	-8,3	-4,0	-13,3	-3,1	97,6	-62,2	-8,3
2015	1,3	2,2	-7,3	48,9	1,1	-2,6	1,3	2,2	-7,3	48,9	1,1	-2,6
2016	3,6	7,4	-4,6	-45,3	-1,9	-1,2	3,6	7,4	-4,6	-45,3	-1,9	-1,2

	MENSUAL						ACUMULADA					
	IRPF	IS	IVA	IIEE	Resto	TOTAL	IRPF	IS	IVA	IIEE	Resto	TOTAL
<b>2016</b>												
Ene	7,4	7,6	2,5	-71,8	-37,1	4,1	7,4	7,6	2,5	-71,8	-37,1	4,1
Feb	20,0	-28,2	-14,2	-61,8	-25,5	-19,2	12,9	0,4	-6,2	-66,6	-32,3	-3,5
Mar	15,6	-69,4	-17,3	-68,5	-45,5	-32,3	13,7	-8,0	-10,2	-67,2	-38,0	-10,4
Abr	-3,5	42,9	5,8	-37,8	-18,9	1,2	1,1	-6,6	-4,8	-57,6	-33,0	-7,2
May	6,4	1,4	1,7	-49,6	19,4	3,6	3,9	-6,4	-3,2	-56,3	-24,2	-4,6
Jun	1,1	33,1	-13,8	-53,8	56,5	-5,3	2,9	-5,5	-5,9	-56,0	-15,0	-4,8
Jul	-2,7	85,6	3,1	-52,9	11,6	1,4	2,0	-4,5	-4,3	-55,6	-13,0	-4,0
Ago	-0,2	-69,0	-29,7	-44,1	-29,6	-27,0	1,9	-5,4	-7,7	-55,0	-14,3	-5,8
Sep	-4,7	-62,3	12,3	-48,6	4,2	3,3	1,5	-6,5	-5,8	-54,6	-12,9	-5,2
Oct	18,1	-78,3	10,2	-1,5	58,9	4,1	2,4	-9,6	-4,2	-50,5	-7,5	-4,5
Nov	26,3	128,3	13,0	-56,8	1,3	36,6	3,6	0,3	-3,0	-50,8	-6,9	-1,8
Dic	3,4	82,5	-17,2	12,3	75,6	5,4	3,6	7,4	-4,6	-45,3	-1,9	-1,2
<b>2017</b>												
Ene	13,0	5,0	12,1	-57,9	21,6	6,9	13,0	5,0	12,1	-57,9	21,6	6,9
Feb	8,4	-32,7	15,2	-45,2	35,8	-1,2	10,9	-0,5	13,6	-50,3	28,1	4,7
Mar	91,0	44,0	-7,7	-33,8	-4,4	8,9	34,5	1,3	6,5	-44,9	15,8	5,4
Abr	14,3	-47,8	22,6	-16,1	27,9	15,0	20,4	-0,8	12,5	-31,1	19,6	8,3
May	-7,9	14,8	-7,7	-71,8	-44,4	-8,8	5,2	-0,4	7,2	-38,6	2,5	3,8
Jun	-4,3	-57,9	11,7	-72,1	-39,5	-0,4	1,8	-2,2	8,2	-43,6	-6,2	2,9
Jul	-28,9	-30,5	21,0	-9,9	54,5	2,4	-2,9	-2,9	10,6	-39,0	-0,3	2,8
Ago	-39,2	143,4	2,6	8,2	63,4	-1,9	-4,4	-2,2	9,8	-35,9	4,0	2,5
Sep	-13,8	66,4	29,0	23,3	-6,9	19,3	-5,0	-1,6	12,0	-32,0	3,0	3,8
Oct	7,1	192,3	-7,0	-54,3	-3,5	-0,6	-4,2	0,4	9,9	-35,4	2,2	3,5
Nov	-23,9	11,4	-7,2	-37,9	9,1	-4,2	-5,4	2,2	8,5	-35,5	2,7	2,8
Dic												

**Cuadro 2.3**  
**PARTICIPACIÓN DE LAS AA.TT. Y OTRAS MINORACIONES. EVOLUCIÓN**  
(en millones de euros)

	MENSUAL						ACUMULADA					
	PARTICIPACIÓN DE LAS AA.TT.				ASIG. I.C.	MINOR.	PARTICIPACIÓN DE LAS AA.TT.				ASIG. I.C.	MINOR.
	IRPF	IVA	IIEE	TOTAL	IRPF	TOTAL	IRPF	IVA	IIEE	TOTAL	IRPF	TOTAL
<b>2016</b>												
Ene	2.852	2.505	1.048	<b>6.404</b>	104	<b>6.509</b>	2.852	2.505	1.048	<b>6.404</b>	104	<b>6.509</b>
Feb	2.852	2.505	1.048	<b>6.404</b>	15	<b>6.419</b>	5.703	5.010	2.095	<b>12.809</b>	119	<b>12.928</b>
Mar	2.852	2.505	1.048	<b>6.404</b>	15	<b>6.419</b>	8.555	7.515	3.143	<b>19.213</b>	134	<b>19.347</b>
Abr	2.852	2.505	1.048	<b>6.404</b>	15	<b>6.419</b>	11.407	10.020	4.191	<b>25.618</b>	148	<b>25.766</b>
May	2.852	2.505	1.048	<b>6.404</b>	15	<b>6.419</b>	14.259	12.525	5.238	<b>32.022</b>	163	<b>32.185</b>
Jun	2.852	2.505	1.048	<b>6.404</b>	15	<b>6.419</b>	17.110	15.030	6.286	<b>38.427</b>	177	<b>38.604</b>
Jul	5.186	3.716	603	<b>9.505</b>	15	<b>9.519</b>	22.296	18.746	6.889	<b>47.931</b>	192	<b>48.123</b>
Ago	2.910	2.553	1.049	<b>6.512</b>	17	<b>6.528</b>	25.206	21.299	7.938	<b>54.443</b>	209	<b>54.651</b>
Sep	2.852	2.505	1.048	<b>6.405</b>	15	<b>6.419</b>	28.058	23.805	8.985	<b>60.848</b>	223	<b>61.071</b>
Oct	2.855	2.503	1.047	<b>6.405</b>	15	<b>6.419</b>	30.912	26.308	10.032	<b>67.252</b>	238	<b>67.490</b>
Nov	2.852	2.505	1.048	<b>6.405</b>	15	<b>6.419</b>	33.764	28.813	11.080	<b>73.657</b>	252	<b>73.909</b>
Dic	2.853	2.504	1.047	<b>6.404</b>	15	<b>6.419</b>	36.617	31.317	12.127	<b>80.061</b>	267	<b>80.328</b>
<b>2017</b>												
Ene	3.060	2.612	1.052	<b>6.724</b>	105	<b>6.828</b>	3.060	2.612	1.052	<b>6.724</b>	105	<b>6.828</b>
Feb	3.060	2.612	1.052	<b>6.724</b>	15	<b>6.738</b>	6.120	5.224	2.104	<b>13.447</b>	119	<b>13.567</b>
Mar	3.060	2.612	1.052	<b>6.724</b>	15	<b>6.738</b>	9.180	7.836	3.156	<b>20.171</b>	134	<b>20.305</b>
Abr	3.060	2.612	1.052	<b>6.724</b>	15	<b>6.738</b>	12.239	10.448	4.208	<b>26.895</b>	148	<b>27.043</b>
May	3.060	2.612	1.052	<b>6.724</b>	15	<b>6.738</b>	15.299	13.060	5.260	<b>33.619</b>	163	<b>33.781</b>
Jun	3.060	2.612	1.052	<b>6.724</b>	15	<b>6.739</b>	18.359	15.672	6.312	<b>40.343</b>	178	<b>40.520</b>
Jul	6.244	3.638	1.220	<b>11.102</b>	15	<b>11.117</b>	24.603	19.310	7.532	<b>51.445</b>	192	<b>51.637</b>
Ago	3.323	3.049	1.103	<b>7.475</b>	15	<b>7.490</b>	27.926	22.359	8.635	<b>58.920</b>	207	<b>59.127</b>
Sep	3.229	3.013	1.081	<b>7.323</b>	15	<b>7.337</b>	31.155	25.372	9.716	<b>66.243</b>	221	<b>66.464</b>
Oct	2.642	3.013	1.081	<b>6.736</b>	15	<b>6.751</b>	33.797	28.385	10.797	<b>72.979</b>	236	<b>73.215</b>
Nov	3.223	2.931	881	<b>7.035</b>	15	<b>7.049</b>	37.019	31.317	11.678	<b>80.014</b>	250	<b>80.264</b>
Dic												

**TASAS DE VARIACIÓN (%)**

	PARTICIPACIÓN DE LAS AA.TT.				ASIG. I.C.	MINOR.	PARTICIPACIÓN DE LAS AA.TT.				ASIG. I.C.	MINOR.
	IRPF	IVA	IIEE	TOTAL	IRPF	TOTAL	IRPF	IVA	IIEE	TOTAL	IRPF	TOTAL
<b>2012</b>	21,6	42,3	10,1	<b>26,4</b>	-53,5	<b>26,0</b>	21,6	42,3	10,1	<b>26,4</b>	-53,5	<b>26,0</b>
<b>2013</b>	-27,4	-22,4	-17,3	<b>-24,0</b>	55,7	<b>-23,9</b>	-27,4	-22,4	-17,3	<b>-24,0</b>	55,7	<b>-23,9</b>
<b>2014</b>	-1,8	4,9	10,2	<b>2,7</b>	0,5	<b>2,7</b>	-1,8	4,9	10,2	<b>2,7</b>	0,5	<b>2,7</b>
<b>2015</b>	6,9	0,0	-7,0	<b>1,8</b>	-1,1	<b>1,8</b>	6,9	0,0	-7,0	<b>1,8</b>	-1,1	<b>1,8</b>
<b>2016</b>	8,9	12,9	2,7	<b>9,4</b>	8,3	<b>9,4</b>	8,9	12,9	2,7	<b>9,4</b>	8,3	<b>9,4</b>

	MENSUAL						ACUMULADA					
	IRPF	IVA	IIEE	TOTAL	ASIG. I.C.	MINOR.	IRPF	IVA	IIEE	TOTAL	ASIG. I.C.	MINOR.
<b>2016</b>												
Ene	2,5	5,2	3,0	3,6	-	<b>5,1</b>	2,5	5,2	3,0	3,6	-	<b>5,1</b>
Feb	2,5	5,2	3,0	3,6	10,0	<b>3,6</b>	2,5	5,2	3,0	3,6	-	<b>4,4</b>
Mar	2,5	5,2	3,0	3,6	14,6	<b>3,6</b>	2,5	5,2	3,0	3,6	-	<b>4,1</b>
Abr	2,5	5,2	3,0	3,6	-85,6	<b>2,2</b>	2,5	5,2	3,0	3,6	5,1	<b>3,6</b>
May	2,5	5,2	3,0	3,6	10,0	<b>3,6</b>	2,5	5,2	3,0	3,6	5,6	<b>3,6</b>
Jun	2,5	5,2	3,0	3,6	15,7	<b>3,6</b>	2,5	5,2	3,0	3,6	6,3	<b>3,6</b>
Jul	73,0	137,5	-15,3	80,2	10,0	<b>80,0</b>	13,2	18,3	1,1	13,1	6,6	<b>13,1</b>
Ago	4,6	7,2	13,3	6,9	25,3	<b>7,0</b>	12,1	16,8	2,5	12,4	7,9	<b>12,3</b>
Sep	2,5	5,2	3,0	3,6	10,0	<b>3,6</b>	11,1	15,5	2,6	11,4	8,0	<b>11,4</b>
Oct	2,3	5,1	2,9	3,5	10,0	<b>3,5</b>	10,2	14,4	2,6	10,6	8,1	<b>10,6</b>
Nov	2,6	5,9	3,4	4,0	10,0	<b>4,0</b>	9,5	13,6	2,7	10,0	8,2	<b>10,0</b>
Dic	2,5	5,2	3,0	3,6	10,0	<b>3,6</b>	8,9	12,9	2,7	9,4	8,3	<b>9,4</b>
<b>2017</b>												
Ene	7,3	4,3	0,4	5,0	0,2	<b>4,9</b>	7,3	4,3	0,4	5,0	0,2	<b>4,9</b>
Feb	7,3	4,3	0,4	5,0	-0,4	<b>5,0</b>	7,3	4,3	0,4	5,0	0,1	<b>4,9</b>
Mar	7,3	4,3	0,4	5,0	-0,4	<b>5,0</b>	7,3	4,3	0,4	5,0	0,1	<b>5,0</b>
Abr	7,3	4,3	0,4	5,0	-0,4	<b>5,0</b>	7,3	4,3	0,4	5,0	0,0	<b>5,0</b>
May	7,3	4,3	0,4	5,0	-0,4	<b>5,0</b>	7,3	4,3	0,4	5,0	0,0	<b>5,0</b>
Jun	7,3	4,3	0,4	5,0	2,7	<b>5,0</b>	7,3	4,3	0,4	5,0	0,2	<b>5,0</b>
Jul	20,4	-2,1	102,4	16,8	-0,4	<b>16,8</b>	10,3	3,0	9,3	7,3	0,2	<b>7,3</b>
Ago	14,2	19,4	5,2	14,8	-12,6	<b>14,7</b>	10,8	5,0	8,8	8,2	-0,9	<b>8,2</b>
Sep	13,2	20,3	3,2	14,3	-0,4	<b>14,3</b>	11,0	6,6	8,1	8,9	-0,8	<b>8,8</b>
Oct	-7,5	20,4	3,3	5,2	-0,4	<b>5,2</b>	9,3	7,9	7,6	8,5	-0,8	<b>8,5</b>
Nov	13,0	17,0	-15,9	9,8	-0,4	<b>9,8</b>	9,6	8,7	5,4	8,6	-0,8	<b>8,6</b>
Dic												



**Cuadro 2.4**  
**INGRESOS BRUTOS. MES Y ACUMULADO**  
(En millones de euros)

	PERIODO: MES DE NOVIEMBRE			PERIODO: ENERO-NOVIEMBRE		
	2017	2016	%	2017	2016	%
<b>I. Renta de las Personas Físicas</b>	<b>7.447</b>	<b>6.768</b>	<b>10,0</b>	<b>83.305</b>	<b>79.584</b>	<b>4,7</b>
- Retenciones de trabajo	4.004	3.838	4,3	63.973	61.957	3,3
- Administraciones Públicas	1.589	1.544	2,9	18.291	18.220	0,4
- Grandes Empresas	2.344	2.191	7,0	29.470	28.409	3,7
- PYME	32	38	-15,8	15.696	14.616	7,4
- Otros ingresos	39	65	-39,4	517	711	-27,4
- Resultado declaración anual	3.000	2.622	14,4	9.989	8.820	13,2
- Liquidaciones practicadas por la admón.	74	74	-0,9	787	796	-1,2
<b>I. Sociedades</b>	<b>769</b>	<b>666</b>	<b>15,4</b>	<b>26.959</b>	<b>25.808</b>	<b>4,5</b>
- Resultado declaración anual	116	106	9,3	6.047	5.600	8,0
- Liquidaciones practicadas por la admón.	519	335	55,1	1.778	2.121	-16,2
<b>Impuesto sobre el Valor Añadido</b>	<b>5.265</b>	<b>5.252</b>	<b>0,2</b>	<b>82.716</b>	<b>80.037</b>	<b>3,3</b>
- Importación	1.351	1.179	14,6	14.262	12.523	13,9
- Grandes Empresas	3.438	3.458	-0,6	37.631	38.637	-2,6
- PYME	99	99	-0,1	26.074	23.664	10,2
- Otros Ingresos	377	516	-27,0	4.750	5.212	-8,9
<i>Impuesto Valor Añadido sin efecto SII</i>	<i>5.314</i>	<i>5.252</i>	<i>1,2</i>	<i>86.328</i>	<i>80.037</i>	<i>7,9</i>
<b>Impuestos Especiales</b>	<b>1.704</b>	<b>1.639</b>	<b>4,0</b>	<b>18.983</b>	<b>18.652</b>	<b>1,8</b>
- Alcohol y Bebidas Derivadas	103	106	-2,8	831	778	6,8
- Cerveza	28	36	-21,7	304	301	1,1
- Hidrocarburos	899	855	5,2	10.276	9.983	2,9
- Labores del Tabaco	567	530	7,0	6.033	6.143	-1,8
- Electricidad	103	109	-5,2	1.201	1.192	0,8
- Carbón	0	0	108,8	312	229	36,4
- Otros	3	3	-7,0	26	27	-2,1
<b>Resto de Ingresos</b>	<b>1.130</b>	<b>1.027</b>	<b>10,0</b>	<b>10.336</b>	<b>9.935</b>	<b>4,0</b>
<b>INGRESOS TRIBUTARIOS BRUTOS</b>	<b>16.314</b>	<b>15.353</b>	<b>6,3</b>	<b>222.299</b>	<b>214.017</b>	<b>3,9</b>
<i>TOTAL SIN EFECTO SII</i>	<i>16.363</i>	<i>15.353</i>	<i>6,6</i>	<i>225.911</i>	<i>214.017</i>	<i>5,6</i>



### 3. INGRESOS TRIBUTARIOS HOMOGÉNEOS

**Cuadro 3.1**  
**RESUMEN. MES Y ACUMULADO**  
(En millones de euros)

	PERIODO: MES DE NOVIEMBRE			PERIODO: ENERO-NOVIEMBRE		
	2017	2016	%	2017	2016	%
<b>IRPF, ingresos totales</b>	6.888	6.038	14,1	72.169	67.824	6,4
<i>Total ajustes</i>	129	246	-47,5	239	-262	-
+ Ajuste ritmo devol. al de una campaña tipo	114	262	-56,4	-11	-16	28,2
+ Corrección retenciones trabajo AA.PP.	0	-32	100,0	0	-498	100,0
+ Otros conceptos	15	15	-0,4	250	252	-0,8
<b>IRPF, ingresos homogéneos</b>	<b>7.017</b>	<b>6.284</b>	<b>11,7</b>	<b>72.408</b>	<b>67.562</b>	<b>7,2</b>
<b>I. SOCIEDADES</b>	-554	-520	-6,4	19.540	18.548	5,3
<i>Total ajustes</i>	235	259	-9,4	3.076	3.388	-9,2
+ Ajuste ritmo devol. al de una campaña tipo	235	262	-10,4	3.095	3.394	-8,8
+ Otros conceptos	0	-3	96,6	-19	-7	-186,3
<b>IS, ingresos homogéneos</b>	<b>-319</b>	<b>-261</b>	<b>-22,2</b>	<b>22.616</b>	<b>21.936</b>	<b>3,1</b>
<b>IVA, ingresos totales</b>	3.736	3.605	3,6	60.727	59.765	1,6
<i>Total ajustes</i>	-86	2	-	4.544	288	-
+ Ajuste ritmo devol. al de una campaña tipo	-135	2	-	932	288	-
+ Otros conceptos	49	0	-	3.612	0	-
<b>IVA, ingresos homogéneos</b>	<b>3.650</b>	<b>3.607</b>	<b>1,2</b>	<b>65.271</b>	<b>60.054</b>	<b>8,7</b>
<b>IIIE, ingresos totales</b>	1.691	1.619	4,5	18.694	18.203	2,7
<i>Total ajustes</i>	36	45	-20,7	435	617	-29,4
+ Rec. I.E. Tabaco en País Vasco y Navarra	35	35	-1,0	382	418	-8,7
+ Otros conceptos	1	10	-89,6	53	199	-73,1
<b>IIIE, ingresos homogéneos</b>	<b>1.727</b>	<b>1.664</b>	<b>3,8</b>	<b>19.129</b>	<b>18.820</b>	<b>1,6</b>
<b>Resto de Ingresos</b>	1.037	943	10,0	9.205	8.834	4,2
<i>Total ajustes</i>	-22	-11	-100,1	-94	-90	-4,8
+ Corrección tasa reserva dom. pub. radioel.	31	32	-0,5	-41	-48	13,7
+ Otros conceptos	-53	-43	-25,6	-53	-43	-25,4
<b>Resto de Ingresos homogéneos</b>	<b>1.015</b>	<b>932</b>	<b>9,0</b>	<b>9.111</b>	<b>8.744</b>	<b>4,2</b>
<b>TOTAL INGRESOS TRIBUTARIOS HOMOGÉNEOS</b>	<b>13.091</b>	<b>12.225</b>	<b>7,1</b>	<b>188.535</b>	<b>177.116</b>	<b>6,4</b>



**Cuadro 3.2**  
**INGRESOS TRIBUTARIOS HOMOGÉNEOS. EVOLUCIÓN**  
(en millones de euros)

	MENSUAL						ACUMULADA					
	IRPF	IS	IVA	IIEE	Resto	TOTAL	IRPF	IS	IVA	IIEE	Resto	TOTAL
<b>2016</b>												
Ene	10.244	109	1.437	1.733	703	14.226	10.244	109	1.437	1.733	703	14.226
Feb	4.904	-33	13.797	1.541	1.012	21.222	15.148	76	15.234	3.274	1.715	35.448
Mar	4.459	-65	2.458	1.552	584	8.988	19.607	11	17.692	4.826	2.299	44.436
Abr	8.418	2.938	7.794	1.800	606	21.555	28.025	2.949	25.486	6.626	2.905	65.992
May	2.076	504	3.333	1.624	889	8.425	30.101	3.453	28.819	8.250	3.794	74.417
Jun	1.495	303	2.739	1.663	934	7.134	31.595	3.756	31.558	9.913	4.729	81.551
Jul	13.727	657	8.819	1.792	733	25.728	45.322	4.412	40.377	11.705	5.462	107.279
Ago	4.111	4.847	4.260	1.816	664	15.698	49.434	9.259	44.637	13.521	6.126	122.977
Sep	3.533	194	2.694	1.837	961	9.220	52.967	9.454	47.331	15.358	7.087	132.197
Oct	8.311	12.743	9.116	1.798	725	32.694	61.278	22.197	56.447	17.156	7.813	164.891
Nov	6.284	-261	3.607	1.664	932	12.225	67.562	21.936	60.054	18.820	8.744	177.116
Dic	4.722	27	2.240	1.711	683	9.382	72.284	21.963	62.294	20.531	9.427	186.498
<b>2017</b>												
Ene	10.807	254	1.602	1.846	688	15.197	10.807	254	1.602	1.846	688	15.197
Feb	5.013	-167	15.133	1.422	968	22.370	15.821	87	16.734	3.268	1.656	37.567
Mar	4.482	-141	2.597	1.521	732	9.191	20.303	-54	19.332	4.789	2.388	46.757
Abr	8.990	5.861	8.736	1.915	581	26.082	29.293	5.807	28.067	6.703	2.968	72.840
May	2.280	149	3.331	1.593	1.039	8.392	31.573	5.956	31.399	8.297	4.007	81.231
Jun	1.710	301	3.140	1.765	898	7.813	33.283	6.257	34.538	10.061	4.905	89.044
Jul	15.272	635	9.664	1.878	886	28.335	48.555	6.892	44.202	11.940	5.791	117.380
Ago	4.351	5.220	4.524	1.809	610	16.514	52.906	12.112	48.726	13.748	6.401	133.894
Sep	3.634	85	2.920	1.849	1.019	9.506	56.540	12.197	51.646	15.597	7.420	143.400
Oct	8.852	10.738	9.975	1.805	675	32.045	65.391	22.935	61.621	17.402	8.095	175.444
Nov	7.017	-319	3.650	1.727	1.015	13.091	72.408	22.616	65.271	19.129	9.111	188.535
Dic												

**TASAS DE VARIACIÓN (%)**

	IRPF	IS	IVA	IIEE	Resto	TOTAL	IRPF	IS	IVA	IIEE	Resto	TOTAL
2012	1,6	22,4	-1,2	-3,6	-5,3	1,9	1,6	22,4	-1,2	-3,6	-5,3	1,9
2013	-0,2	-3,8	9,5	4,7	18,7	3,6	-0,2	-3,8	9,5	4,7	18,7	3,6
2014	3,3	-1,9	6,5	1,7	4,9	3,6	3,3	-1,9	6,5	1,7	4,9	3,6
2015	-0,9	15,7	6,6	1,9	14,9	4,3	-0,9	15,7	6,6	1,9	14,9	4,3
2016	0,0	3,9	3,2	1,0	-0,9	1,6	0,0	3,9	3,2	1,0	-0,9	1,6

	MENSUAL						ACUMULADA					
	IRPF	IS	IVA	IIEE	Resto	TOTAL	IRPF	IS	IVA	IIEE	Resto	TOTAL
<b>2016</b>												
Ene	-4,9	-46,6	42,5	-0,7	17,4	-0,7	-4,9	-46,6	42,5	-0,7	17,4	-0,7
Feb	0,4	-117,1	-2,2	-3,4	7,6	-1,3	-3,3	-59,7	0,8	-2,0	11,4	-1,1
Mar	-0,9	-	12,0	8,7	53,3	2,9	-2,7	-97,3	2,2	1,2	19,7	-0,3
Abr	-2,1	-47,9	4,6	-5,0	23,2	-10,5	-2,6	-51,3	2,9	-0,5	20,4	-3,9
May	-7,2	-	5,6	4,1	7,3	6,2	-2,9	-44,3	3,2	0,3	17,1	-2,8
Jun	-23,3	-44,6	0,6	1,9	15,0	-6,9	-4,1	-44,3	3,0	0,6	16,7	-3,2
Jul	3,3	9,7	5,9	3,8	-32,7	2,8	-2,0	-39,9	3,6	1,1	6,2	-1,8
Ago	-0,7	1,9	-2,2	-4,1	-19,6	-1,7	-1,9	-23,5	3,0	0,4	2,6	-1,8
Sep	5,9	96,8	7,5	5,7	-1,2	6,6	-1,4	-22,5	3,3	1,0	2,1	-1,3
Oct	4,6	46,5	4,2	-0,7	10,1	17,4	-0,6	6,2	3,4	0,8	2,8	1,9
Nov	2,9	38,2	3,3	-4,1	-11,4	2,2	-0,3	7,1	3,4	0,3	1,1	2,0
Dic	4,9	-96,0	-2,4	9,6	-20,5	-5,0	0,0	3,9	3,2	1,0	-0,9	1,6
<b>2017</b>												
Ene	5,5	132,6	11,4	6,5	-2,1	6,8	5,5	132,6	11,4	6,5	-2,1	6,8
Feb	2,2	-	9,7	-7,7	-4,3	5,4	4,4	14,2	9,8	-0,2	-3,4	6,0
Mar	0,5	-117,9	5,7	-2,0	25,3	2,3	3,5	-	9,3	-0,8	3,9	5,2
Abr	6,8	99,5	12,1	6,3	-4,2	21,0	4,5	96,9	10,1	1,2	2,2	10,4
May	9,8	-70,5	0,0	-1,9	16,8	-0,4	4,9	72,5	9,0	0,6	5,6	9,2
Jun	14,4	-0,6	14,6	6,1	-3,9	9,5	5,3	66,6	9,4	1,5	3,7	9,2
Jul	11,3	-3,3	9,6	4,8	20,9	10,1	7,1	56,2	9,5	2,0	6,0	9,4
Ago	5,8	7,7	6,2	-0,4	-8,1	5,2	7,0	30,8	9,2	1,7	4,5	8,9
Sep	2,8	-56,5	8,4	0,6	6,0	3,1	6,7	29,0	9,1	1,6	4,7	8,5
Oct	6,5	-15,7	9,4	0,4	-6,9	-2,0	6,7	3,3	9,2	1,4	3,6	6,4
Nov	11,7	-22,2	1,2	3,8	9,0	7,1	7,2	3,1	8,7	1,6	4,2	6,4
Dic												



**Cuadro 3.3**  
**INGRESOS BRUTOS HOMOGÉNEOS. MES Y ACUMULADO**  
(En millones de euros)

	PERIODO: MES DE NOVIEMBRE			PERIODO: ENERO-NOVIEMBRE		
	2017	2016	%	2017	2016	%
<b>I. Renta de las Personas Físicas</b>	<b>7.447</b>	<b>6.737</b>	<b>10,5</b>	<b>83.127</b>	<b>79.085</b>	<b>5,1</b>
- Retenciones de trabajo	4.004	3.806	5,2	63.973	61.459	4,1
- Administraciones Públicas	1.589	1.512	5,1	18.291	17.721	3,2
- Grandes Empresas	2.344	2.191	7,0	29.470	28.409	3,7
- PYME	32	38	-15,8	15.696	14.616	7,4
- Otros ingresos	39	65	-39,4	517	711	-27,4
- Resultado declaración anual	3.000	2.622	14,4	9.989	8.820	13,2
- Liquidaciones practicadas por la admón.	74	74	-0,9	787	796	-1,2
<b>I. Sociedades</b>	<b>769</b>	<b>664</b>	<b>15,8</b>	<b>26.868</b>	<b>25.802</b>	<b>4,1</b>
- Resultado declaración anual	116	106	9,3	6.047	5.600	8,0
- Liquidaciones practicadas por la admón.	519	335	55,1	1.778	2.121	-16,2
<b>Impuesto sobre el Valor Añadido</b>	<b>5.314</b>	<b>5.252</b>	<b>1,2</b>	<b>86.328</b>	<b>80.037</b>	<b>7,9</b>
- Importación	1.351	1.179	14,6	14.262	12.523	13,9
- Grandes Empresas	3.487	3.458	0,8	41.324	38.637	7,0
- PYME	99	99	-0,1	25.993	23.664	9,8
- Otros Ingresos	377	516	-27,0	4.750	5.212	-8,9
<b>Impuestos Especiales</b>	<b>1.739</b>	<b>1.674</b>	<b>3,9</b>	<b>19.365</b>	<b>19.070</b>	<b>1,5</b>
- Alcohol y Bebidas Derivadas	103	106	-2,8	831	778	6,8
- Cerveza	28	36	-21,7	304	301	1,1
- Hidrocarburos	899	855	5,2	10.276	9.983	2,9
- Labores del Tabaco	602	566	6,5	6.415	6.561	-2,2
- Electricidad	103	109	-5,2	1.201	1.192	0,8
- Carbón	0	0	108,8	312	229	36,4
- Otros	3	3	-7,0	26	27	-2,1
<b>Resto de Ingresos</b>	<b>1.076</b>	<b>985</b>	<b>9,3</b>	<b>9.735</b>	<b>9.372</b>	<b>3,9</b>
<b>INGRESOS TRIBUTARIOS BRUTOS HOMOGÉNEOS</b>	<b>16.345</b>	<b>15.311</b>	<b>6,7</b>	<b>225.423</b>	<b>213.366</b>	<b>5,7</b>



4. INGRESOS TRIBUTARIOS POR CONCEPTOS Y CENTROS GESTORES  
CUADRO 4.1. MES.  
(En miles de euros)

	IRPF			I.s/SOCIEDADES			IRNR			TOTAL CAPITULO I		
	Recaudación		% <sup>^</sup>	Recaudación		% <sup>^</sup>	Recaudación		% <sup>^</sup>	Recaudación		% <sup>^</sup>
	AÑO 2017	AÑO 2016		AÑO 2017	AÑO 2016		AÑO 2017	AÑO 2016		AÑO 2017	AÑO 2016	
ALMERÍA	41.938	31.654	32,5	-126	-1.472	-	866	387	123,8	43.649	31.544	38,4
CÁDIZ	44.337	27.694	60,1	-2.273	-1.642	-	513	460	11,5	42.833	26.760	60,1
CÓRDOBA	49.453	29.406	68,2	-408	-2.769	-	58	43	34,9	52.301	30.063	74,0
GRANADA	52.454	37.372	40,4	-3.100	-1.734	-	392	449	-12,7	55.384	39.576	39,9
HUELVA	21.289	17.354	22,7	-1.974	-966	-	114	161	-29,2	19.694	16.722	17,8
JAÉN	40.438	23.548	71,7	-1.433	-878	-	48	39	23,1	39.871	23.489	69,7
MÁLAGA	113.592	85.553	32,8	-6.521	-3.481	-	10.365	9.468	9,5	120.158	93.918	27,9
SEVILLA	268.976	224.145	20,0	-16.964	-10.911	-	534	795	-32,8	326.690	277.488	17,7
JERÉZ DE LA FRA.	9.926	6.958	42,7	-188	-663	-	56	-8	-	9.820	6.305	55,7
<b>TOTAL ANDALUCÍA</b>	<b>642.403</b>	<b>483.684</b>	<b>32,8</b>	<b>-32.987</b>	<b>-24.516</b>	<b>-</b>	<b>12.946</b>	<b>11.794</b>	<b>9,8</b>	<b>710.400</b>	<b>545.865</b>	<b>30,1</b>
HUESCA	17.458	15.654	11,5	-751	-1.161	-	25	7	-	17.932	15.193	18,0
TERUEL	8.474	7.092	19,5	-413	-1.374	-	33	30	10,0	8.507	6.107	39,3
ZARAGOZA	139.447	125.418	11,2	-7.810	-4.108	-	311	337	-7,7	141.666	131.659	7,6
<b>TOTAL ARAGÓN</b>	<b>165.379</b>	<b>148.164</b>	<b>11,6</b>	<b>-8.974</b>	<b>-6.643</b>	<b>-</b>	<b>369</b>	<b>374</b>	<b>-1,3</b>	<b>168.105</b>	<b>152.959</b>	<b>9,9</b>
OVIEDO	72.509	68.220	6,3	-1.404	-314	-	703	841	-16,4	84.323	79.814	5,6
GIJÓN	24.723	20.961	17,9	-1.768	-1.347	-	88	40	120,0	23.260	19.922	16,8
<b>TOTAL ASTURIAS</b>	<b>97.232</b>	<b>89.181</b>	<b>9,0</b>	<b>-3.172</b>	<b>-1.661</b>	<b>-</b>	<b>791</b>	<b>881</b>	<b>-10,2</b>	<b>107.583</b>	<b>99.736</b>	<b>7,9</b>
BALEARES	172.677	152.943	12,9	-7.635	-2.691	-	8.867	4.615	92,1	188.652	166.901	13,0
<b>TOTAL BALEARES</b>	<b>172.677</b>	<b>152.943</b>	<b>12,9</b>	<b>-7.635</b>	<b>-2.691</b>	<b>-</b>	<b>8.867</b>	<b>4.615</b>	<b>92,1</b>	<b>188.652</b>	<b>166.901</b>	<b>13,0</b>
LAS PALMAS	103.567	94.146	10,0	-8.596	-2.104	-	1.392	1.056	31,8	117.793	115.717	1,8
STA.CRUZ TENERIFE	54.625	48.365	12,9	-13.536	-4.272	-	1.838	562	-	45.312	46.429	-2,4
<b>TOTAL CANARIAS</b>	<b>158.192</b>	<b>142.511</b>	<b>11,0</b>	<b>-22.132</b>	<b>-6.376</b>	<b>-</b>	<b>3.230</b>	<b>1.618</b>	<b>99,6</b>	<b>163.105</b>	<b>162.146</b>	<b>0,6</b>
CANTABRIA	96.696	78.699	22,9	3.343	-293.017	-	886	1.275	-30,5	114.150	-205.144	-
<b>TOTAL CANTABRIA</b>	<b>96.696</b>	<b>78.699</b>	<b>22,9</b>	<b>3.343</b>	<b>-293.017</b>	<b>-</b>	<b>886</b>	<b>1.275</b>	<b>-30,5</b>	<b>114.150</b>	<b>-205.144</b>	<b>-</b>
ALBACETE	18.367	14.302	28,4	-665	-1.711	-	27	27	-	23.513	18.160	29,5
CIUDAD REAL	22.727	18.408	23,5	-462	-224	-	12	41	-70,7	24.000	19.825	21,1
CUENCA	9.481	8.059	17,6	34	-490	-	7	5	40,0	10.144	8.211	23,5
GUADALAJARA	11.039	9.105	21,2	-260	-322	-	70	91	-23,1	11.510	9.539	20,7
TOLEDO	69.016	56.769	21,6	-1.641	-4.165	-	35	79	-55,7	71.796	56.525	27,0
<b>TOTAL CASTILLA-LA MANCHA</b>	<b>130.630</b>	<b>106.643</b>	<b>22,5</b>	<b>-2.994</b>	<b>-6.912</b>	<b>-</b>	<b>151</b>	<b>243</b>	<b>-37,9</b>	<b>140.963</b>	<b>112.260</b>	<b>25,6</b>
ÁVILA	7.929	6.716	18,1	6.013	-165	-	8	-11	-	14.579	7.176	103,2
BURGOS	28.257	28.960	-2,4	-5.493	-2.245	-	94	56	67,9	25.768	29.231	-11,8
LEÓN	29.245	28.823	1,5	-81	-1.925	-	33	29	13,8	30.414	27.884	9,1
PALENCIA	11.015	11.584	-4,9	-307	-667	-	58	39	48,7	12.015	11.896	1,0
SALAMANCA	30.456	23.602	29,0	-860	-1.200	-	28	55	-49,1	31.001	23.507	31,9
SEGOVIA	9.760	9.359	4,3	-32	-230	-	113	119	-5,0	10.318	9.680	6,6
SORIA	6.162	6.554	-6,0	-1.041	-379	-	4	-4	-	6.608	7.479	-11,6
VALLADOLID	63.997	64.088	-0,1	-1.474	-1.970	-	104	95	9,5	67.470	66.615	1,3
ZAMORA	8.457	8.913	-5,1	-227	-285	-	13	3	-	9.656	9.879	-2,3
<b>TOTAL CASTILLA Y LEÓN</b>	<b>195.278</b>	<b>188.599</b>	<b>3,5</b>	<b>-3.502</b>	<b>-9.066</b>	<b>-</b>	<b>455</b>	<b>381</b>	<b>19,4</b>	<b>207.829</b>	<b>193.347</b>	<b>7,5</b>



4. INGRESOS TRIBUTARIOS POR CONCEPTOS Y CENTROS GESTORES  
CUADRO 4.1. MES.  
(En miles de euros)

	IRPF			I.s/SOCIEDADES			IRNR			TOTAL CAPITULO I		
	Recaudación		% <sup>^</sup>	Recaudación		% <sup>^</sup>	Recaudación		% <sup>^</sup>	Recaudación		% <sup>^</sup>
	AÑO 2017	AÑO 2016		AÑO 2017	AÑO 2016		AÑO 2017	AÑO 2016		AÑO 2017	AÑO 2016	
BARCELONA	1.180.721	992.684	18,9	-232.354	-21.064	-	21.182	12.342	71,6	1.018.765	1.025.337	-0,6
GERONA	72.175	57.783	24,9	-6.921	-4.947	-	1.766	1.749	1,0	70.703	55.871	26,5
LÉRIDA	35.326	37.827	-6,6	-3.385	-1.794	-	55	141	-61,0	34.728	38.795	-10,5
TARRAGONA	64.447	52.949	21,7	-13.865	-3.608	-	1.062	779	36,3	53.413	51.423	3,9
<b>TOTAL CATALUÑA</b>	<b>1.352.669</b>	<b>1.141.243</b>	<b>18,5</b>	<b>-256.525</b>	<b>-31.413</b>	<b>-</b>	<b>24.065</b>	<b>15.011</b>	<b>60,3</b>	<b>1.177.609</b>	<b>1.171.426</b>	<b>0,5</b>
BADAJOS	54.006	50.924	6,1	7.028	4.092	71,7	31	43	-27,9	66.049	59.741	10,6
CÁCERES	17.393	15.340	13,4	-802	-721	-	17	9	88,9	19.626	17.456	12,4
<b>TOTAL EXTREMADURA</b>	<b>71.399</b>	<b>66.264</b>	<b>7,7</b>	<b>6.226</b>	<b>3.371</b>	<b>84,7</b>	<b>48</b>	<b>52</b>	<b>-7,7</b>	<b>85.675</b>	<b>77.197</b>	<b>11,0</b>
LA CORUÑA	137.409	123.710	11,1	-4.812	-2.676	-	663	671	-1,2	141.012	127.222	10,8
LUGO	23.119	18.440	25,4	-651	-682	-	77	85	-9,4	23.992	19.092	25,7
ORENSE	23.187	23.361	-0,7	-936	358	-	35	41	-14,6	24.918	25.380	-1,8
PONTEVEDRA	29.700	27.918	6,4	-1.687	-1.067	-	290	161	80,1	28.819	27.675	4,1
VIGO	34.611	35.845	-3,4	-209	-8.845	-	226	224	0,9	35.281	28.458	24,0
<b>TOTAL GALICIA</b>	<b>248.026</b>	<b>229.274</b>	<b>8,2</b>	<b>-8.295</b>	<b>-12.912</b>	<b>-</b>	<b>1.291</b>	<b>1.182</b>	<b>9,2</b>	<b>254.022</b>	<b>227.827</b>	<b>11,5</b>
MADRID	2.489.488	2.278.448	9,3	-206.866	-117.892	-	18.574	23.273	-20,2	2.439.364	2.292.407	6,4
<b>TOTAL MADRID</b>	<b>2.489.488</b>	<b>2.278.448</b>	<b>9,3</b>	<b>-206.866</b>	<b>-117.892</b>	<b>-</b>	<b>18.574</b>	<b>23.273</b>	<b>-20,2</b>	<b>2.439.364</b>	<b>2.292.407</b>	<b>6,4</b>
MURCIA	84.725	76.701	10,5	-782	-1.624	-	331	474	-30,2	89.540	79.900	12,1
CARTAGENA	14.125	14.980	-5,7	344	-1.031	-	296	244	21,3	16.343	15.378	6,3
<b>TOTAL MURCIA</b>	<b>98.850</b>	<b>91.681</b>	<b>7,8</b>	<b>-438</b>	<b>-2.655</b>	<b>-</b>	<b>627</b>	<b>718</b>	<b>-12,7</b>	<b>105.883</b>	<b>95.278</b>	<b>11,1</b>
NAVARRA	6.470	6.427	0,7	240	116	106,9	167	228	-26,8	8.764	8.624	1,6
<b>TOTAL NAVARRA</b>	<b>6.470</b>	<b>6.427</b>	<b>0,7</b>	<b>240</b>	<b>116</b>	<b>106,9</b>	<b>167</b>	<b>228</b>	<b>-26,8</b>	<b>8.764</b>	<b>8.624</b>	<b>1,6</b>
ÁLAVA	3.458	3.848	-10,1	897	-3.003	-	62	82	-24,4	6.323	2.578	145,3
GUIPÚZCOA	6.148	6.632	-7,3	-256	651	-	26	76	-65,8	6.346	7.788	-18,5
VIZCAYA	93.732	66.238	41,5	16.741	3.164	-	40.733	4.481	-	161.457	90.847	77,7
<b>TOTAL PAÍS VASCO</b>	<b>103.338</b>	<b>76.718</b>	<b>34,7</b>	<b>17.382</b>	<b>812</b>	<b>-</b>	<b>40.821</b>	<b>4.639</b>	<b>-</b>	<b>174.126</b>	<b>101.213</b>	<b>72,0</b>
LA RIOJA	36.468	28.829	26,5	-713	4.295	-	129	190	-32,1	39.894	36.636	8,9
<b>TOTAL LA RIOJA</b>	<b>36.468</b>	<b>28.829</b>	<b>26,5</b>	<b>-713</b>	<b>4.295</b>	<b>-</b>	<b>129</b>	<b>190</b>	<b>-32,1</b>	<b>39.894</b>	<b>36.636</b>	<b>8,9</b>
ALICANTE	114.314	107.159	6,7	-8.400	-6.330	-	6.609	5.605	17,9	115.744	109.186	6,0
CASTELLÓN	49.254	44.537	10,6	-3.192	-2.231	-	446	434	2,8	49.511	45.311	9,3
VALENCIA	305.239	316.899	-3,7	-15.022	-4.363	-	1.406	828	69,8	299.594	321.320	-6,8
<b>TOTAL VALENCIA</b>	<b>468.807</b>	<b>468.595</b>	<b>0,0</b>	<b>-26.614</b>	<b>-12.924</b>	<b>-</b>	<b>8.461</b>	<b>6.867</b>	<b>23,2</b>	<b>464.849</b>	<b>475.817</b>	<b>-2,3</b>
CEUTA	2.678	2.035	31,6	-37	-127	-	-2	8	-	2.696	1.994	35,2
MELILLA	2.323	1.583	46,7	-75	-37	-	31	22	40,9	2.316	1.606	44,2
<b>TOTAL DELEGACIONES</b>	<b>6.539.003</b>	<b>5.781.521</b>	<b>13,1</b>	<b>-553.768</b>	<b>-520.248</b>	<b>-</b>	<b>121.907</b>	<b>73.371</b>	<b>66,2</b>	<b>6.555.985</b>	<b>5.718.095</b>	<b>14,7</b>
SERVICIOS CENTRALES	-2.873.607	-2.595.123	-	154	112	37,5	327	335	-2,4	-2.873.037	-2.594.653	-
SS.CC. (ESTADO) (+)	349.065	256.629	36,0							349.635	257.099	36,0
SS.CC. (CC.AA.) (-)	3.152.839	2.787.840	13,1							3.152.839	2.787.840	13,1
SS.CC. (CC.LL.) (-)	69.833	63.912	9,3							69.833	63.912	9,3
<b>INGRESOS TRIBUTARIOS DEL ESTADO</b>	<b>3.665.396</b>	<b>3.186.398</b>	<b>15,0</b>	<b>-553.614</b>	<b>-520.136</b>	<b>-</b>	<b>122.234</b>	<b>73.706</b>	<b>65,8</b>	<b>3.682.948</b>	<b>3.123.442</b>	<b>17,9</b>
<b>INGRESOS TRIBUTARIOS TOTALES</b>	<b>6.888.068</b>	<b>6.038.150</b>	<b>14,1</b>	<b>-553.614</b>	<b>-520.136</b>	<b>-</b>	<b>122.234</b>	<b>73.706</b>	<b>65,8</b>	<b>6.905.620</b>	<b>5.975.194</b>	<b>15,6</b>





4. INGRESOS TRIBUTARIOS POR CONCEPTOS Y CENTROS GESTORES  
CUADRO 4.1. MES.  
(En miles de euros)

	IVA			I.ESPECIALES			TRÁFICO EXTERIOR			TOTAL CAPITULO II		
	Recaudación		% <sup>^</sup>	Recaudación		% <sup>^</sup>	Recaudación		% <sup>^</sup>	Recaudación		% <sup>^</sup>
	AÑO 2017	AÑO 2016		AÑO 2017	AÑO 2016		AÑO 2017	AÑO 2016		AÑO 2017	AÑO 2016	
ALMERÍA	-1.330	-13.957	-	111	28	-	130	96	35,4	-696	-13.502	-
CÁDIZ	26.946	31.099	-13,4	2.517	2.245	12,1	7.637	8.587	-11,1	37.104	41.935	-11,5
CÓRDOBA	-10.377	-5.269	-	1.884	1.498	25,8	4	104	-96,2	-8.477	-3.658	-
GRANADA	8.828	1.774	-	1.955	3.159	-38,1	12	11	9,1	10.917	4.962	120,0
HUELVA	1.289	-3.603	-	4.504	5.080	-11,3	3.735	143	-	9.533	1.621	-
JAÉN	4.322	3.281	31,7	11	61	-82,0	139	139	-	4.477	3.487	28,4
MÁLAGA	27.842	38.148	-27,0	4.378	4.820	-9,2	624	641	-2,7	32.976	43.818	-24,7
SEVILLA	47.209	-11.662	-	5.651	10.880	-48,1	373	582	-35,9	54.926	1.378	-
JERÉZ DE LA FRA.	1.060	1.772	-40,2	3.916	4.837	-19,0	0	1	-	4.980	6.611	-24,7
<b>TOTAL ANDALUCÍA</b>	<b>105.789</b>	<b>41.583</b>	<b>154,4</b>	<b>24.927</b>	<b>32.608</b>	<b>-23,6</b>	<b>12.654</b>	<b>10.304</b>	<b>22,8</b>	<b>145.740</b>	<b>86.652</b>	<b>68,2</b>
HUESCA	-4.223	-2.357	-	-192	55	-	0	0	-	-4.414	-2.300	-
TERUEL	4.921	1.393	-	-8	-78	-	0	0	-	4.918	1.315	-
ZARAGOZA	69.971	42.521	64,6	1.125	640	75,8	10.080	10.752	-6,2	81.615	54.355	50,2
<b>TOTAL ARAGÓN</b>	<b>70.669</b>	<b>41.557</b>	<b>70,1</b>	<b>925</b>	<b>617</b>	<b>49,9</b>	<b>10.080</b>	<b>10.752</b>	<b>-6,2</b>	<b>82.119</b>	<b>53.370</b>	<b>53,9</b>
OVIEDO	40.132	27.497	46,0	5.327	5.662	-5,9	7	29	-75,9	45.484	33.205	37,0
GIJÓN	7.253	-1.426	-	3.506	2.880	21,7	223	297	-24,9	10.983	1.752	-
<b>TOTAL ASTURIAS</b>	<b>47.385</b>	<b>26.071</b>	<b>81,8</b>	<b>8.833</b>	<b>8.542</b>	<b>3,4</b>	<b>230</b>	<b>326</b>	<b>-29,4</b>	<b>56.467</b>	<b>34.957</b>	<b>61,5</b>
BALEARES	45.552	33.939	34,2	3.775	3.897	-3,1	58	24	141,7	55.740	43.962	26,8
<b>TOTAL BALEARES</b>	<b>45.552</b>	<b>33.939</b>	<b>34,2</b>	<b>3.775</b>	<b>3.897</b>	<b>-3,1</b>	<b>58</b>	<b>24</b>	<b>141,7</b>	<b>55.740</b>	<b>43.962</b>	<b>26,8</b>
LAS PALMAS	2.427	3.128	-22,4	3.982	4.142	-3,9	712	903	-21,2	7.157	8.144	-12,1
STA.CRUZ TENERIFE	17.724	16.130	9,9	2.111	2.107	0,2	517	536	-3,5	20.543	18.954	8,4
<b>TOTAL CANARIAS</b>	<b>20.151</b>	<b>19.258</b>	<b>4,6</b>	<b>6.093</b>	<b>6.249</b>	<b>-2,5</b>	<b>1.229</b>	<b>1.439</b>	<b>-14,6</b>	<b>27.700</b>	<b>27.098</b>	<b>2,2</b>
CANTABRIA	22.662	18.656	21,5	3.132	3.176	-1,4	440	459	-4,1	26.240	22.292	17,7
<b>TOTAL CANTABRIA</b>	<b>22.662</b>	<b>18.656</b>	<b>21,5</b>	<b>3.132</b>	<b>3.176</b>	<b>-1,4</b>	<b>440</b>	<b>459</b>	<b>-4,1</b>	<b>26.240</b>	<b>22.292</b>	<b>17,7</b>
ALBACETE	4.077	4.726	-13,7	378	529	-28,5	3	23	-87,0	4.460	5.287	-15,6
CIUDAD REAL	3.660	4.468	-18,1	9.520	10.961	-13,1	34	27	25,9	13.219	15.457	-14,5
CUENCA	-751	-1.928	-	-153	-203	-	0	0	-	-890	-2.119	-
GUADALAJARA	15.587	9.126	70,8	32.810	27.420	19,7	1.571	1.652	-4,9	49.969	38.198	30,8
TOLEDO	9.147	6.138	49,0	1.620	1.000	62,0	542	714	-24,1	11.529	8.041	43,4
<b>TOTAL CASTILLA-LA MANCHA</b>	<b>31.720</b>	<b>22.530</b>	<b>40,8</b>	<b>44.175</b>	<b>39.707</b>	<b>11,3</b>	<b>2.150</b>	<b>2.416</b>	<b>-11,0</b>	<b>78.287</b>	<b>64.864</b>	<b>20,7</b>
ÁVILA	1.529	724	111,2	-4	7	-	0	0	-	1.528	734	108,2
BURGOS	14.908	19.045	-21,7	3.206	2.718	18,0	50	48	4,2	18.164	21.828	-16,8
LEÓN	-1.113	-2.433	-	-33	73	-	0	0	-	-1.126	-2.344	-
PALENCIA	4.990	3.522	41,7	-747	-55	-	0	0	-	4.243	3.467	22,4
SALAMANCA	-267	1.682	-	-17	29	-	98	157	-37,6	-185	1.876	-
SEGOVIA	-1.431	-232	-	460	468	-1,7	0	0	-	-971	237	-
SORIA	636	120	-	-76	-38	-	0	0	-	561	82	-
VALLADOLID	11.315	1.196	-	-70	-1.223	-	692	1.949	-64,5	11.937	1.928	-
ZAMORA	257	1.007	-74,5	272	120	126,7	0	0	-	531	1.127	-52,9
<b>TOTAL CASTILLA Y LEÓN</b>	<b>30.824</b>	<b>24.631</b>	<b>25,1</b>	<b>2.991</b>	<b>2.099</b>	<b>42,5</b>	<b>840</b>	<b>2.154</b>	<b>-61,0</b>	<b>34.682</b>	<b>28.935</b>	<b>19,9</b>



4. INGRESOS TRIBUTARIOS POR CONCEPTOS Y CENTROS GESTORES  
CUADRO 4.1. MES.  
(En miles de euros)

	IVA			I.ESPECIALES			TRÁFICO EXTERIOR			TOTAL CAPITULO II		
	Recaudación		% <sup>^</sup>	Recaudación		% <sup>^</sup>	Recaudación		% <sup>^</sup>	Recaudación		% <sup>^</sup>
	AÑO 2017	AÑO 2016		AÑO 2017	AÑO 2016		AÑO 2017	AÑO 2016		AÑO 2017	AÑO 2016	
BARCELONA	737.973	778.237	-5,2	113.557	112.830	0,6	56.688	52.263	8,5	936.138	969.657	-3,5
GERONA	9.111	8.958	1,7	6.945	7.302	-4,9	298	328	-9,1	16.380	16.594	-1,3
LÉRIDA	46	-3.866	-	1.847	2.650	-30,3	7	17	-58,8	1.904	-1.194	-
TARRAGONA	35.000	33.007	6,0	2.476	2.631	-5,9	2.770	3.493	-20,7	40.255	39.150	2,8
<b>TOTAL CATALUÑA</b>	<b>782.130</b>	<b>816.336</b>	<b>-4,2</b>	<b>124.825</b>	<b>125.413</b>	<b>-0,5</b>	<b>59.763</b>	<b>56.101</b>	<b>6,5</b>	<b>994.677</b>	<b>1.024.207</b>	<b>-2,9</b>
BADAJOS	-10.887	-429	-	2.183	1.419	53,8	2	1	100,0	-8.688	996	-
CÁCERES	12.169	3.094	-	-46	-124	-	0	0	-	12.123	2.970	-
<b>TOTAL EXTREMADURA</b>	<b>1.282</b>	<b>2.665</b>	<b>-51,9</b>	<b>2.137</b>	<b>1.295</b>	<b>65,0</b>	<b>2</b>	<b>1</b>	<b>100,0</b>	<b>3.435</b>	<b>3.966</b>	<b>-13,4</b>
LA CORUÑA	64.403	75.362	-14,5	3.551	2.991	18,7	3.181	2.768	14,9	71.293	81.268	-12,3
LUGO	2.763	-2.974	-	228	106	115,1	197	0	-	3.188	-2.867	-
ORENSE	3.465	2.011	72,3	2.321	2.371	-2,1	73	49	49,0	5.867	4.433	32,3
PONTEVEDRA	11.417	7.667	48,9	476	286	66,4	702	415	69,2	12.602	8.371	50,5
VIGO	16.302	17.438	-6,5	3	16	-81,2	4.932	5.824	-15,3	21.447	23.481	-8,7
<b>TOTAL GALICIA</b>	<b>98.350</b>	<b>99.504</b>	<b>-1,2</b>	<b>6.579</b>	<b>5.770</b>	<b>14,0</b>	<b>9.085</b>	<b>9.056</b>	<b>0,3</b>	<b>114.397</b>	<b>114.686</b>	<b>-0,3</b>
MADRID	2.190.002	2.115.280	3,5	1.394.256	1.356.257	2,8	15.488	16.406	-5,6	3.688.847	3.574.146	3,2
<b>TOTAL MADRID</b>	<b>2.190.002</b>	<b>2.115.280</b>	<b>3,5</b>	<b>1.394.256</b>	<b>1.356.257</b>	<b>2,8</b>	<b>15.488</b>	<b>16.406</b>	<b>-5,6</b>	<b>3.688.847</b>	<b>3.574.146</b>	<b>3,2</b>
MURCIA	-15.756	-11.072	-	2.964	2.998	-1,1	757	1.247	-39,3	-11.994	-6.805	-
CARTAGENA	-7.865	-1.739	-	4.593	371	-	1.110	692	60,4	-2.160	-676	-
<b>TOTAL MURCIA</b>	<b>-23.621</b>	<b>-12.811</b>	<b>-</b>	<b>7.557</b>	<b>3.369</b>	<b>124,3</b>	<b>1.867</b>	<b>1.939</b>	<b>-3,7</b>	<b>-14.154</b>	<b>-7.481</b>	<b>-</b>
NAVARRA	-6.673	933	-	94	9	-	206	121	70,2	-6.358	1.075	-
<b>TOTAL NAVARRA</b>	<b>-6.673</b>	<b>933</b>	<b>-</b>	<b>94</b>	<b>9</b>	<b>-</b>	<b>206</b>	<b>121</b>	<b>70,2</b>	<b>-6.358</b>	<b>1.075</b>	<b>-</b>
ÁLAVA	1.742	648	168,8	12	-26	-	253	186	36,0	2.011	817	146,1
GUIPÚZCOA	24.508	11.404	114,9	12	-4	-	928	1.089	-14,8	25.452	12.487	103,8
VIZCAYA	80.637	114.952	-29,9	27.787	884	-	3.795	3.543	7,1	114.528	121.539	-5,8
<b>TOTAL PAÍS VASCO</b>	<b>106.887</b>	<b>127.004</b>	<b>-15,8</b>	<b>27.811</b>	<b>854</b>	<b>-</b>	<b>4.976</b>	<b>4.818</b>	<b>3,3</b>	<b>141.991</b>	<b>134.843</b>	<b>5,3</b>
LA RIOJA	5.708	10.503	-45,7	1.279	1.054	21,3	150	133	12,8	7.138	11.690	-38,9
<b>TOTAL LA RIOJA</b>	<b>5.708</b>	<b>10.503</b>	<b>-45,7</b>	<b>1.279</b>	<b>1.054</b>	<b>21,3</b>	<b>150</b>	<b>133</b>	<b>12,8</b>	<b>7.138</b>	<b>11.690</b>	<b>-38,9</b>
ALICANTE	41.054	36.189	13,4	5.439	4.242	28,2	5.177	6.418	-19,3	52.536	47.602	10,4
CASTELLÓN	-8.771	-14.375	-	2.182	3.229	-32,4	1.529	524	191,8	-5.046	-10.611	-
VALENCIA	134.245	166.698	-19,5	24.065	20.020	20,2	33.828	35.374	-4,4	192.460	222.397	-13,5
<b>TOTAL VALENCIA</b>	<b>166.528</b>	<b>188.512</b>	<b>-11,7</b>	<b>31.686</b>	<b>27.491</b>	<b>15,3</b>	<b>40.534</b>	<b>42.316</b>	<b>-4,2</b>	<b>239.950</b>	<b>259.388</b>	<b>-7,5</b>
CEUTA	-58	2.279	-	118	130	-9,2	0	0	-	356	2.701	-86,8
MELILLA	7	10	-30,0	123	124	-0,8	0	0	-	372	491	-24,2
<b>TOTAL DELEGACIONES</b>	<b>3.695.294</b>	<b>3.578.440</b>	<b>3,3</b>	<b>1.691.316</b>	<b>1.618.661</b>	<b>4,5</b>	<b>159.752</b>	<b>158.765</b>	<b>0,6</b>	<b>5.677.626</b>	<b>5.481.842</b>	<b>3,6</b>
SERVICIOS CENTRALES	-2.890.389	-2.478.675	-	-880.836	-1.047.680	-	0	0	-	-3.771.013	-3.524.797	-
SS.CC. (ESTADO) (+)	41.050	26.508	54,9	0	0	-				41.262	28.066	47,0
SS.CC. (CC.AA.) (-)	2.868.975	2.452.745	17,0	864.289	1.029.914	-16,1				3.733.264	3.482.659	7,2
SS.CC. (CC.LL.) (-)	62.464	52.438	19,1	16.547	17.766	-6,9				79.011	70.204	12,5
<b>INGRESOS TRIBUTARIOS DEL ESTADO</b>	<b>804.905</b>	<b>1.099.765</b>	<b>-26,8</b>	<b>810.480</b>	<b>570.981</b>	<b>41,9</b>	<b>159.752</b>	<b>158.765</b>	<b>0,6</b>	<b>1.906.613</b>	<b>1.957.045</b>	<b>-2,6</b>
<b>INGRESOS TRIBUTARIOS TOTALES</b>	<b>3.736.344</b>	<b>3.604.948</b>	<b>3,6</b>	<b>1.691.316</b>	<b>1.618.661</b>	<b>4,5</b>	<b>159.752</b>	<b>158.765</b>	<b>0,6</b>	<b>5.718.888</b>	<b>5.509.908</b>	<b>3,8</b>



PERIODO : NOVIEMBRE DE 2017						
4. INGRESOS TRIBUTARIOS POR CONCEPTOS Y CENTROS GESTORES						
CUADRO 4.1. MES.						
(En miles de euros)						
	TOTAL CAPITULO III			TOTAL GENERAL		
	Recaudación			Recaudación		
	AÑO 2017	AÑO 2016	%^	AÑO 2017	AÑO 2016	%^
ALMERÍA	1.026	1.327	-22,7	43.979	19.369	127,1
CÁDIZ	1.383	2.300	-39,9	81.320	70.995	14,5
CÓRDOBA	1.134	889	27,6	44.958	27.294	64,7
GRANADA	1.395	1.317	5,9	67.696	45.855	47,6
HUELVA	578	746	-22,5	29.805	19.089	56,1
JAÉN	808	1.345	-39,9	45.156	28.321	59,4
MÁLAGA	5.003	3.926	27,4	158.137	141.662	11,6
SEVILLA	3.984	3.441	15,8	385.600	282.307	36,6
JERÉZ DE LA FRA.	793	714	11,1	15.593	13.630	14,4
<b>TOTAL ANDALUCÍA</b>	<b>16.104</b>	<b>16.005</b>	<b>0,6</b>	<b>872.244</b>	<b>648.522</b>	<b>34,5</b>
HUESCA	312	553	-43,6	13.830	13.446	2,9
TERUEL	186	107	73,8	13.611	7.529	80,8
ZARAGOZA	1.992	10.199	-80,5	225.273	196.213	14,8
<b>TOTAL ARAGÓN</b>	<b>2.490</b>	<b>10.859</b>	<b>-77,1</b>	<b>252.714</b>	<b>217.188</b>	<b>16,4</b>
OVIEDO	1.160	1.392	-16,7	130.967	114.411	14,5
GIJÓN	640	838	-23,6	34.883	22.512	55,0
<b>TOTAL ASTURIAS</b>	<b>1.800</b>	<b>2.230</b>	<b>-19,3</b>	<b>165.850</b>	<b>136.923</b>	<b>21,1</b>
BALEARES	4.224	3.774	11,9	248.616	214.637	15,8
<b>TOTAL BALEARES</b>	<b>4.224</b>	<b>3.774</b>	<b>11,9</b>	<b>248.616</b>	<b>214.637</b>	<b>15,8</b>
LAS PALMAS	1.305	5.110	-74,5	126.255	128.971	-2,1
STA. CRUZ TENERIFE	1.409	1.204	17,0	67.264	66.587	1,0
<b>TOTAL CANARIAS</b>	<b>2.714</b>	<b>6.314</b>	<b>-57,0</b>	<b>193.519</b>	<b>195.558</b>	<b>-1,0</b>
CANTABRIA	1.343	9.727	-86,2	141.733	-173.125	-
<b>TOTAL CANTABRIA</b>	<b>1.343</b>	<b>9.727</b>	<b>-86,2</b>	<b>141.733</b>	<b>-173.125</b>	<b>-</b>
ALBACETE	711	767	-7,3	28.684	24.214	18,5
CIUDAD REAL	848	1.005	-15,6	38.067	36.287	4,9
CUENCA	346	358	-3,4	9.600	6.450	48,8
GUADALAJARA	323	393	-17,8	61.802	48.130	28,4
TOLEDO	1.061	1.294	-18,0	84.386	65.860	28,1
<b>TOTAL CASTILLA-LA MANCHA</b>	<b>3.289</b>	<b>3.817</b>	<b>-13,8</b>	<b>222.539</b>	<b>180.941</b>	<b>23,0</b>
ÁVILA	839	197	-	16.946	8.107	109,0
BURGOS	528	556	-5,0	44.460	51.615	-13,9
LEÓN	481	907	-47,0	29.769	26.447	12,6
PALENCIA	316	148	113,5	16.574	15.511	6,9
SALAMANCA	738	442	67,0	31.554	25.825	22,2
SEGOVIA	386	177	118,1	9.733	10.094	-3,6
SORIA	101	214	-52,8	7.270	7.775	-6,5
VALLADOLID	1.399	861	62,5	80.806	69.404	16,4
ZAMORA	216	410	-47,3	10.403	11.416	-8,9
<b>TOTAL CASTILLA Y LEÓN</b>	<b>5.004</b>	<b>3.912</b>	<b>27,9</b>	<b>247.515</b>	<b>226.194</b>	<b>9,4</b>



PERIODO : NOVIEMBRE DE 2017						
4. INGRESOS TRIBUTARIOS POR CONCEPTOS Y CENTROS GESTORES						
CUADRO 4.1. MES.						
(En miles de euros)						
	TOTAL CAPITULO III			TOTAL GENERAL		
	Recaudación		% <sup>^</sup>	Recaudación		% <sup>^</sup>
	AÑO 2017	AÑO 2016		AÑO 2017	AÑO 2016	
BARCELONA	15.563	21.434	-27,4	1.970.466	2.016.428	-2,3
GERONA	1.668	2.038	-18,2	88.751	74.503	19,1
LÉRIDA	1.190	993	19,8	37.822	38.594	-2,0
TARRAGONA	2.218	1.784	24,3	95.886	92.357	3,8
<b>TOTAL CATALUÑA</b>	<b>20.639</b>	<b>26.249</b>	<b>-21,4</b>	<b>2.192.925</b>	<b>2.221.882</b>	<b>-1,3</b>
BADAJOS	1.031	960	7,4	58.392	61.697	-5,4
CÁCERES	359	451	-20,4	32.108	20.877	53,8
<b>TOTAL EXTREMADURA</b>	<b>1.390</b>	<b>1.411</b>	<b>-1,5</b>	<b>90.500</b>	<b>82.574</b>	<b>9,6</b>
LA CORUÑA	2.154	1.758	22,5	214.459	210.248	2,0
LUGO	335	395	-15,2	27.515	16.620	65,6
ORENSE	804	428	87,9	31.589	30.241	4,5
PONTEVEDRA	720	869	-17,1	42.141	36.915	14,2
VIGO	654	1.656	-60,5	57.382	53.595	7,1
<b>TOTAL GALICIA</b>	<b>4.667</b>	<b>5.106</b>	<b>-8,6</b>	<b>373.086</b>	<b>347.619</b>	<b>7,3</b>
MADRID	18.436	49.423	-62,7	6.146.647	5.915.976	3,9
<b>TOTAL MADRID</b>	<b>18.436</b>	<b>49.423</b>	<b>-62,7</b>	<b>6.146.647</b>	<b>5.915.976</b>	<b>3,9</b>
MURCIA	2.121	2.162	-1,9	79.667	75.257	5,9
CARTAGENA	458	392	16,8	14.641	15.094	-3,0
<b>TOTAL MURCIA</b>	<b>2.579</b>	<b>2.554</b>	<b>1,0</b>	<b>94.308</b>	<b>90.351</b>	<b>4,4</b>
NAVARRA	2.039	123	-	4.445	9.822	-54,7
<b>TOTAL NAVARRA</b>	<b>2.039</b>	<b>123</b>	<b>-</b>	<b>4.445</b>	<b>9.822</b>	<b>-54,7</b>
ÁLAVA	64	62	3,2	8.398	3.457	142,9
GUIPÚZCOA	130	912	-85,7	31.928	21.187	50,7
VIZCAYA	335	926	-63,8	276.320	213.312	29,5
<b>TOTAL PAÍS VASCO</b>	<b>529</b>	<b>1.900</b>	<b>-72,2</b>	<b>316.646</b>	<b>237.956</b>	<b>33,1</b>
LA RIOJA	742	798	-7,0	47.774	49.124	-2,7
<b>TOTAL LA RIOJA</b>	<b>742</b>	<b>798</b>	<b>-7,0</b>	<b>47.774</b>	<b>49.124</b>	<b>-2,7</b>
ALICANTE	2.667	5.148	-48,2	170.947	161.936	5,6
CASTELLÓN	3.213	1.108	190,0	47.678	35.808	33,1
VALENCIA	6.208	2.664	133,0	498.262	546.381	-8,8
<b>TOTAL VALENCIA</b>	<b>12.088</b>	<b>8.920</b>	<b>35,5</b>	<b>716.887</b>	<b>744.125</b>	<b>-3,7</b>
CEUTA	225	220	2,3	3.277	4.915	-33,3
MELILLA	134	135	-0,7	2.822	2.232	26,4
<b>TOTAL DELEGACIONES</b>	<b>100.436</b>	<b>153.477</b>	<b>-34,6</b>	<b>12.334.047</b>	<b>11.353.414</b>	<b>8,6</b>
SERVICIOS CENTRALES	74.413	45.663	63,0	-6.569.637	-6.073.787	-
SS.CC. (ESTADO) (+)				465.310	330.828	40,7
SS.CC. (CC.AA.) (-)				6.886.103	6.270.499	9,8
SS.CC. (CC.LL.) (-)				148.844	134.116	11,0
<b>INGRESOS TRIBUTARIOS DEL ESTADO</b>	<b>174.849</b>	<b>199.140</b>	<b>-12,2</b>	<b>5.764.410</b>	<b>5.279.627</b>	<b>9,2</b>
<b>INGRESOS TRIBUTARIOS TOTALES</b>	<b>174.849</b>	<b>199.140</b>	<b>-12,2</b>	<b>12.799.357</b>	<b>11.684.242</b>	<b>9,5</b>



4. INGRESOS TRIBUTARIOS POR CONCEPTOS Y CENTROS GESTORES

CUADRO 4.2. ACUMULADO.

(En miles de euros)

	IRPF			I.s/SOCIEDADES			IRNR			TOTAL CAPITULO I		
	Recaudación		% <sup>^</sup>	Recaudación		% <sup>^</sup>	Recaudación		% <sup>^</sup>	Recaudación		% <sup>^</sup>
	AÑO 2017	AÑO 2016		AÑO 2017	AÑO 2016		AÑO 2017	AÑO 2016		AÑO 2017	AÑO 2016	
ALMERÍA	383.078	349.971	9,5	210.565	161.574	30,3	9.469	7.143	32,6	604.919	520.892	16,1
CÁDIZ	387.600	361.581	7,2	109.858	85.101	29,1	8.546	6.281	36,1	507.692	455.158	11,5
CÓRDOBA	341.950	293.153	16,6	88.306	77.678	13,7	1.322	764	73,0	443.385	383.522	15,6
GRANADA	426.219	384.235	10,9	108.731	108.988	-0,2	4.968	4.445	11,8	554.519	508.356	9,1
HUELVA	179.096	168.232	6,5	96.474	73.348	31,5	2.332	1.692	37,8	278.868	243.812	14,4
JAÉN	262.905	205.808	27,7	51.263	42.398	20,9	1.634	1.786	-8,5	317.051	252.074	25,8
MÁLAGA	1.017.757	915.663	11,1	351.263	315.875	11,2	83.932	72.433	15,9	1.478.875	1.330.356	11,2
SEVILLA	2.605.721	2.491.832	4,6	389.406	358.872	8,5	12.169	18.466	-34,1	3.325.699	3.122.147	6,5
JERÉZ DE LA FRA.	74.223	66.033	12,4	30.383	28.892	5,2	824	837	-1,6	105.618	95.835	10,2
<b>TOTAL ANDALUCÍA</b>	<b>5.678.549</b>	<b>5.236.508</b>	<b>8,4</b>	<b>1.436.249</b>	<b>1.252.726</b>	<b>14,6</b>	<b>125.196</b>	<b>113.847</b>	<b>10,0</b>	<b>7.616.626</b>	<b>6.912.152</b>	<b>10,2</b>
HUESCA	154.947	139.159	11,3	69.657	43.797	59,0	718	592	21,3	228.577	185.274	23,4
TERUEL	70.578	66.275	6,5	17.123	16.083	6,5	626	474	32,1	89.350	83.556	6,9
ZARAGOZA	1.381.194	1.333.870	3,5	307.507	297.721	3,3	6.861	10.765	-36,3	1.729.681	1.675.079	3,3
<b>TOTAL ARAGÓN</b>	<b>1.606.719</b>	<b>1.539.304</b>	<b>4,4</b>	<b>394.287</b>	<b>357.601</b>	<b>10,3</b>	<b>8.205</b>	<b>11.831</b>	<b>-30,6</b>	<b>2.047.608</b>	<b>1.943.909</b>	<b>5,3</b>
OVIEDO	752.419	711.791	5,7	159.614	209.905	-24,0	18.701	14.541	28,6	989.028	988.209	0,1
GIJÓN	223.793	199.214	12,3	56.419	53.138	6,2	1.750	1.542	13,5	282.814	256.365	10,3
<b>TOTAL ASTURIAS</b>	<b>976.212</b>	<b>911.005</b>	<b>7,2</b>	<b>216.033</b>	<b>263.043</b>	<b>-17,9</b>	<b>20.451</b>	<b>16.083</b>	<b>27,2</b>	<b>1.271.842</b>	<b>1.244.574</b>	<b>2,2</b>
BALEARES	1.705.755	1.544.248	10,5	628.049	627.684	0,1	111.583	90.071	23,9	2.505.379	2.321.578	7,9
<b>TOTAL BALEARES</b>	<b>1.705.755</b>	<b>1.544.248</b>	<b>10,5</b>	<b>628.049</b>	<b>627.684</b>	<b>0,1</b>	<b>111.583</b>	<b>90.071</b>	<b>23,9</b>	<b>2.505.379</b>	<b>2.321.578</b>	<b>7,9</b>
LAS PALMAS	1.114.380	1.001.419	11,3	234.833	192.024	22,3	24.105	19.329	24,7	1.453.813	1.299.703	11,9
STA.CRUZ TENERIFE	545.577	458.378	19,0	153.997	143.885	7,0	26.247	21.438	22,4	734.083	632.207	16,1
<b>TOTAL CANARIAS</b>	<b>1.659.957</b>	<b>1.459.797</b>	<b>13,7</b>	<b>388.830</b>	<b>335.909</b>	<b>15,8</b>	<b>50.352</b>	<b>40.767</b>	<b>23,5</b>	<b>2.187.896</b>	<b>1.931.910</b>	<b>13,3</b>
CANTABRIA	1.305.232	1.244.544	4,9	786.061	-106.260	-	200.717	171.202	17,2	2.335.994	1.340.458	74,3
<b>TOTAL CANTABRIA</b>	<b>1.305.232</b>	<b>1.244.544</b>	<b>4,9</b>	<b>786.061</b>	<b>-106.260</b>	<b>-</b>	<b>200.717</b>	<b>171.202</b>	<b>17,2</b>	<b>2.335.994</b>	<b>1.340.458</b>	<b>74,3</b>
ALBACETE	174.045	148.298	17,4	68.832	61.547	11,8	676	738	-8,4	254.045	220.463	15,2
CIUDAD REAL	184.583	152.256	21,2	59.803	64.582	-7,4	409	540	-24,3	253.289	222.144	14,0
CUENCA	93.504	77.195	21,1	43.933	39.852	10,2	197	155	27,1	139.550	118.851	17,4
GUADALAJARA	87.079	72.444	20,2	20.227	31.784	-36,4	1.123	843	33,2	109.446	106.282	3,0
TOLEDO	671.068	614.954	9,1	108.276	87.706	23,5	1.143	926	23,4	796.675	719.787	10,7
<b>TOTAL CASTILLA-LA MANCHA</b>	<b>1.210.279</b>	<b>1.065.147</b>	<b>13,6</b>	<b>301.071</b>	<b>285.471</b>	<b>5,5</b>	<b>3.548</b>	<b>3.202</b>	<b>10,8</b>	<b>1.553.005</b>	<b>1.387.527</b>	<b>11,9</b>
ÁVILA	58.952	51.623	14,2	19.544	11.665	67,5	95	80	18,8	79.411	64.224	23,6
BURGOS	299.698	283.574	5,7	119.457	90.533	31,9	2.530	1.811	39,7	429.793	382.434	12,4
LEÓN	248.010	216.777	14,4	71.293	73.477	-3,0	1.127	781	44,3	324.189	311.559	4,1
PALENCIA	110.191	98.682	11,7	40.386	29.583	36,5	2.477	2.031	22,0	156.835	133.243	17,7
SALAMANCA	223.065	188.272	18,5	69.712	61.251	13,8	828	967	-14,4	296.329	253.275	17,0
SEGOVIA	95.562	85.211	12,1	33.452	29.992	11,5	606	613	-1,1	130.919	116.882	12,0
SORIA	65.221	59.749	9,2	16.693	15.910	4,9	331	131	152,7	87.878	80.455	9,2
VALLADOLID	655.974	651.624	0,7	128.732	139.917	-8,0	2.177	2.605	-16,4	801.925	809.347	-0,9
ZAMORA	74.783	67.552	10,7	19.064	19.566	-2,6	162	125	29,6	97.481	90.443	7,8
<b>TOTAL CASTILLA Y LEÓN</b>	<b>1.831.456</b>	<b>1.703.064</b>	<b>7,5</b>	<b>518.333</b>	<b>471.894</b>	<b>9,8</b>	<b>10.333</b>	<b>9.144</b>	<b>13,0</b>	<b>2.404.760</b>	<b>2.241.862</b>	<b>7,3</b>



4. INGRESOS TRIBUTARIOS POR CONCEPTOS Y CENTROS GESTORES

CUADRO 4.2. ACUMULADO.

(En miles de euros)

	IRPF			I.s/SOCIEDADES			IRNR			TOTAL CAPITULO I		
	Recaudación		% <sup>^</sup>	Recaudación		% <sup>^</sup>	Recaudación		% <sup>^</sup>	Recaudación		% <sup>^</sup>
	AÑO 2017	AÑO 2016		AÑO 2017	AÑO 2016		AÑO 2017	AÑO 2016		AÑO 2017	AÑO 2016	
BARCELONA	12.969.882	12.128.364	6,9	2.332.898	3.311.575	-29,6	357.183	335.352	6,5	15.885.572	15.942.242	-0,4
GERONA	765.136	663.805	15,3	264.844	231.715	14,3	22.735	20.422	11,3	1.065.421	920.109	15,8
LÉRIDA	367.029	331.256	10,8	113.804	123.192	-7,6	2.690	2.370	13,5	490.689	462.627	6,1
TARRAGONA	592.160	546.338	8,4	156.808	179.354	-12,6	12.761	11.006	15,9	808.407	779.133	3,8
<b>TOTAL CATALUÑA</b>	<b>14.694.207</b>	<b>13.669.763</b>	<b>7,5</b>	<b>2.868.354</b>	<b>3.845.836</b>	<b>-25,4</b>	<b>395.369</b>	<b>369.150</b>	<b>7,1</b>	<b>18.250.089</b>	<b>18.104.111</b>	<b>0,8</b>
BADAJOS	502.394	496.263	1,2	111.395	101.966	9,2	1.451	1.376	5,5	628.151	615.162	2,1
CÁCERES	116.469	105.957	9,9	36.939	42.190	-12,4	584	445	31,2	210.405	202.324	4,0
<b>TOTAL EXTREMADURA</b>	<b>618.863</b>	<b>602.220</b>	<b>2,8</b>	<b>148.334</b>	<b>144.156</b>	<b>2,9</b>	<b>2.035</b>	<b>1.821</b>	<b>11,8</b>	<b>838.556</b>	<b>817.486</b>	<b>2,6</b>
LA CORUÑA	1.480.952	1.386.092	6,8	567.981	391.625	45,0	58.359	49.421	18,1	2.142.602	1.854.362	15,5
LUGO	198.186	175.233	13,1	58.484	54.896	6,5	963	820	17,4	264.004	236.514	11,6
ORENSE	190.511	177.459	7,4	53.187	54.603	-2,6	2.128	2.069	2,9	253.760	242.809	4,5
PONTEVEDRA	262.533	243.657	7,7	76.301	81.837	-6,8	2.645	2.122	24,6	343.170	329.443	4,2
VIGO	419.894	401.988	4,5	139.200	146.832	-5,2	5.803	5.217	11,2	566.753	555.869	2,0
<b>TOTAL GALICIA</b>	<b>2.552.076</b>	<b>2.384.429</b>	<b>7,0</b>	<b>895.153</b>	<b>729.793</b>	<b>22,7</b>	<b>69.898</b>	<b>59.649</b>	<b>17,2</b>	<b>3.570.289</b>	<b>3.218.997</b>	<b>10,9</b>
MADRID	27.267.027	25.804.443	5,7	7.982.140	7.577.217	5,3	896.917	723.931	23,9	36.669.045	34.532.289	6,2
<b>TOTAL MADRID</b>	<b>27.267.027</b>	<b>25.804.443</b>	<b>5,7</b>	<b>7.982.140</b>	<b>7.577.217</b>	<b>5,3</b>	<b>896.917</b>	<b>723.931</b>	<b>23,9</b>	<b>36.669.045</b>	<b>34.532.289</b>	<b>6,2</b>
MURCIA	960.214	978.159	-1,8	357.263	327.811	9,0	6.186	5.455	13,4	1.333.665	1.320.720	1,0
CARTAGENA	156.763	141.613	10,7	73.957	139.745	-47,1	2.357	2.832	-16,8	239.460	289.540	-17,3
<b>TOTAL MURCIA</b>	<b>1.116.977</b>	<b>1.119.772</b>	<b>-0,2</b>	<b>431.220</b>	<b>467.556</b>	<b>-7,8</b>	<b>8.543</b>	<b>8.287</b>	<b>3,1</b>	<b>1.573.125</b>	<b>1.610.260</b>	<b>-2,3</b>
NAVARRA	81.105	77.922	4,1	15.742	13.900	13,3	1.725	1.699	1,5	102.653	133.458	-23,1
<b>TOTAL NAVARRA</b>	<b>81.105</b>	<b>77.922</b>	<b>4,1</b>	<b>15.742</b>	<b>13.900</b>	<b>13,3</b>	<b>1.725</b>	<b>1.699</b>	<b>1,5</b>	<b>102.653</b>	<b>133.458</b>	<b>-23,1</b>
ÁLAVA	47.786	48.253	-1,0	1.720	1.245	38,2	2.576	2.459	4,8	53.507	53.322	0,3
GUIPÚZCOA	93.841	96.698	-3,0	11.544	844	-	693	790	-12,3	106.623	103.281	3,2
VIZCAYA	1.146.075	1.063.518	7,8	611.432	663.770	-7,9	104.667	114.610	-8,7	1.935.098	1.908.922	1,4
<b>TOTAL PAÍS VASCO</b>	<b>1.287.702</b>	<b>1.208.469</b>	<b>6,6</b>	<b>624.696</b>	<b>665.859</b>	<b>-6,2</b>	<b>107.936</b>	<b>117.859</b>	<b>-8,4</b>	<b>2.095.228</b>	<b>2.065.525</b>	<b>1,4</b>
LA RIOJA	349.058	314.049	11,1	122.174	119.667	2,1	2.849	1.683	69,3	486.092	443.091	9,7
<b>TOTAL LA RIOJA</b>	<b>349.058</b>	<b>314.049</b>	<b>11,1</b>	<b>122.174</b>	<b>119.667</b>	<b>2,1</b>	<b>2.849</b>	<b>1.683</b>	<b>69,3</b>	<b>486.092</b>	<b>443.091</b>	<b>9,7</b>
ALICANTE	1.121.308	961.664	16,6	496.359	370.534	34,0	50.314	40.685	23,7	1.677.263	1.380.803	21,5
CASTELLÓN	555.710	483.789	14,9	263.632	232.835	13,2	5.715	6.895	-17,1	835.164	732.326	14,0
VALENCIA	3.368.367	3.386.636	-0,5	1.009.046	879.055	14,8	23.360	23.999	-2,7	4.421.748	4.308.680	2,6
<b>TOTAL VALENCIA</b>	<b>5.045.385</b>	<b>4.832.089</b>	<b>4,4</b>	<b>1.769.037</b>	<b>1.482.424</b>	<b>19,3</b>	<b>79.389</b>	<b>71.579</b>	<b>10,9</b>	<b>6.934.175</b>	<b>6.421.809</b>	<b>8,0</b>
CEUTA	24.364	22.349	9,0	5.959	6.291	-5,3	1.017	1.066	-4,6	35.158	31.511	11,6
MELILLA	17.228	16.305	5,7	7.472	6.702	11,5	1.717	1.929	-11,0	28.827	26.857	7,3
<b>TOTAL DELEGACIONES</b>	<b>69.028.151</b>	<b>64.755.427</b>	<b>6,6</b>	<b>19.539.194</b>	<b>18.547.469</b>	<b>5,3</b>	<b>2.097.780</b>	<b>1.814.800</b>	<b>15,6</b>	<b>92.506.347</b>	<b>86.729.364</b>	<b>6,7</b>
SERVICIOS CENTRALES	-33.878.112	-30.695.726	-	933	933	-	3.962	4.043	-2,0	-33.872.648	-30.690.194	-
SS.CC. (ESTADO) (+)	3.141.252	3.068.481	2,4							3.146.716	3.074.013	2,4
SS.CC. (CC.AA.) (-)	36.232.659	33.000.238	9,8							36.232.659	33.000.238	9,8
SS.CC. (CC.LL.) (-)	786.705	763.969	3,0							786.705	763.969	3,0
<b>INGRESOS TRIBUTARIOS DEL ESTADO</b>	<b>35.150.039</b>	<b>34.059.701</b>	<b>3,2</b>	<b>19.540.127</b>	<b>18.548.402</b>	<b>5,3</b>	<b>2.101.742</b>	<b>1.818.843</b>	<b>15,6</b>	<b>58.633.699</b>	<b>56.039.170</b>	<b>4,6</b>
<b>INGRESOS TRIBUTARIOS TOTALES</b>	<b>72.169.403</b>	<b>67.823.908</b>	<b>6,4</b>	<b>19.540.127</b>	<b>18.548.402</b>	<b>5,3</b>	<b>2.101.742</b>	<b>1.818.843</b>	<b>15,6</b>	<b>95.653.063</b>	<b>89.803.377</b>	<b>6,5</b>



4. INGRESOS TRIBUTARIOS POR CONCEPTOS Y CENTROS GESTORES

CUADRO 4.2. ACUMULADO.

(En miles de euros)

	IVA			I.ESPECIALES			TRÁFICO EXTERIOR			TOTAL CAPITULO II		
	Recaudación		% <sup>^</sup>	Recaudación		% <sup>^</sup>	Recaudación		% <sup>^</sup>	Recaudación		% <sup>^</sup>
	AÑO 2017	AÑO 2016		AÑO 2017	AÑO 2016		AÑO 2017	AÑO 2016		AÑO 2017	AÑO 2016	
ALMERÍA	-75.585	-65.932	-	35.401	30.685	15,4	1.468	1.200	22,3	-29.962	-27.235	-
CÁDIZ	551.481	540.111	2,1	53.229	47.654	11,7	73.964	85.005	-13,0	679.751	673.354	1,0
CÓRDOBA	289.874	271.900	6,6	22.280	13.230	68,4	776	3.171	-75,5	314.263	289.329	8,6
GRANADA	335.228	305.877	9,6	35.226	27.419	28,5	514	612	-16,0	372.094	334.701	11,2
HUELVA	31.664	42.593	-25,7	67.716	60.772	11,4	11.843	4.814	146,0	111.490	108.443	2,8
JAÉN	165.849	184.778	-10,2	-431	-804	-	1.532	298	-	167.533	184.710	-9,3
MÁLAGA	1.058.462	977.856	8,2	46.861	52.023	-9,9	14.363	12.018	19,5	1.123.588	1.047.024	7,3
SEVILLA	1.096.206	962.706	13,9	134.890	99.982	34,9	5.554	5.746	-3,3	1.258.818	1.088.403	15,7
JERÉZ DE LA FRA.	94.878	82.578	14,9	42.024	42.416	-0,9	5.762	329	-	142.880	125.511	13,8
<b>TOTAL ANDALUCÍA</b>	<b>3.548.057</b>	<b>3.302.467</b>	<b>7,4</b>	<b>437.196</b>	<b>373.377</b>	<b>17,1</b>	<b>115.776</b>	<b>113.193</b>	<b>2,3</b>	<b>4.140.455</b>	<b>3.824.240</b>	<b>8,3</b>
HUESCA	107.659	97.442	10,5	-1.676	2.778	-	3	8	-62,5	106.264	100.424	5,8
TERUEL	112.381	69.049	62,8	33.856	11.788	187,2	0	0	-	146.359	80.908	80,9
ZARAGOZA	1.206.607	1.066.224	13,2	8.420	2.110	-	92.530	104.096	-11,1	1.315.877	1.179.511	11,6
<b>TOTAL ARAGÓN</b>	<b>1.426.647</b>	<b>1.232.715</b>	<b>15,7</b>	<b>40.600</b>	<b>16.676</b>	<b>143,5</b>	<b>92.533</b>	<b>104.104</b>	<b>-11,1</b>	<b>1.568.500</b>	<b>1.360.843</b>	<b>15,3</b>
OVIEDO	642.980	588.019	9,3	99.927	109.261	-8,5	65	260	-75,0	744.000	698.268	6,5
GIJÓN	237.242	196.277	20,9	69.551	52.244	33,1	2.943	2.644	11,3	309.904	251.333	23,3
<b>TOTAL ASTURIAS</b>	<b>880.222</b>	<b>784.296</b>	<b>12,2</b>	<b>169.478</b>	<b>161.505</b>	<b>4,9</b>	<b>3.008</b>	<b>2.904</b>	<b>3,6</b>	<b>1.053.904</b>	<b>949.601</b>	<b>11,0</b>
BALEARES	1.226.803	1.094.037	12,1	17.575	17.032	3,2	663	834	-20,5	1.325.109	1.186.177	11,7
<b>TOTAL BALEARES</b>	<b>1.226.803</b>	<b>1.094.037</b>	<b>12,1</b>	<b>17.575</b>	<b>17.032</b>	<b>3,2</b>	<b>663</b>	<b>834</b>	<b>-20,5</b>	<b>1.325.109</b>	<b>1.186.177</b>	<b>11,7</b>
LAS PALMAS	39.170	31.764	23,3	30.198	28.383	6,4	7.986	8.250	-3,2	80.881	71.293	13,4
STA.CRUZ TENERIFE	191.774	182.885	4,9	14.316	13.279	7,8	7.873	5.765	36,6	217.512	205.264	6,0
<b>TOTAL CANARIAS</b>	<b>230.944</b>	<b>214.649</b>	<b>7,6</b>	<b>44.514</b>	<b>41.662</b>	<b>6,8</b>	<b>15.859</b>	<b>14.015</b>	<b>13,2</b>	<b>298.393</b>	<b>276.557</b>	<b>7,9</b>
CANTABRIA	487.564	463.234	5,3	19.874	33.040	-39,8	5.005	3.994	25,3	513.132	500.805	2,5
<b>TOTAL CANTABRIA</b>	<b>487.564</b>	<b>463.234</b>	<b>5,3</b>	<b>19.874</b>	<b>33.040</b>	<b>-39,8</b>	<b>5.005</b>	<b>3.994</b>	<b>25,3</b>	<b>513.132</b>	<b>500.805</b>	<b>2,5</b>
ALBACETE	195.099	179.588	8,6	6.518	6.226	4,7	61	107	-43,0	202.216	186.277	8,6
CIUDAD REAL	175.077	171.332	2,2	98.574	91.875	7,3	286	385	-25,7	274.429	263.981	4,0
CUENCA	32.431	42.758	-24,2	-2.714	-2.933	-	4	0	-	29.932	40.063	-25,3
GUADALAJARA	220.568	160.701	37,3	305.883	205.553	48,8	17.885	19.318	-7,4	544.440	385.636	41,2
TOLEDO	306.686	293.457	4,5	11.468	807	-	5.223	5.209	0,3	326.280	301.945	8,1
<b>TOTAL CASTILLA-LA MANCHA</b>	<b>929.861</b>	<b>847.836</b>	<b>9,7</b>	<b>419.729</b>	<b>301.528</b>	<b>39,2</b>	<b>23.459</b>	<b>25.019</b>	<b>-6,2</b>	<b>1.377.297</b>	<b>1.177.902</b>	<b>16,9</b>
ÁVILA	53.296	46.792	13,9	-115	-1.249	-	0	0	-	53.266	45.616	16,8
BURGOS	400.518	392.807	2,0	26.027	26.128	-0,4	587	815	-28,0	427.580	420.130	1,8
LEÓN	188.466	182.048	3,5	16.387	13.130	24,8	0	7	-	205.317	195.633	5,0
PALENCIA	96.232	101.633	-5,3	3.720	1.558	138,8	0	2	-	100.073	103.292	-3,1
SALAMANCA	154.354	138.498	11,4	-735	-2.073	-	1.683	2.163	-22,2	156.390	139.506	12,1
SEGOVIA	78.859	73.787	6,9	9.663	7.749	24,7	0	0	-	88.728	81.708	8,6
SORIA	59.763	56.474	5,8	-1.318	-1.540	-	15	7	114,3	58.670	55.115	6,5
VALLADOLID	177.119	201.589	-12,1	-3.524	-24.573	-	16.388	19.161	-14,5	191.458	197.348	-3,0
ZAMORA	48.072	50.323	-4,5	1.369	1.142	19,9	0	0	-	49.518	51.507	-3,9
<b>TOTAL CASTILLA Y LEÓN</b>	<b>1.256.679</b>	<b>1.243.951</b>	<b>1,0</b>	<b>51.474</b>	<b>20.272</b>	<b>153,9</b>	<b>18.673</b>	<b>22.155</b>	<b>-15,7</b>	<b>1.331.000</b>	<b>1.289.855</b>	<b>3,2</b>



4. INGRESOS TRIBUTARIOS POR CONCEPTOS Y CENTROS GESTORES

CUADRO 4.2. ACUMULADO.

(En miles de euros)

	IVA			I.ESPECIALES			TRÁFICO EXTERIOR			TOTAL CAPITULO II		
	Recaudación		% <sup>^</sup>	Recaudación		% <sup>^</sup>	Recaudación		% <sup>^</sup>	Recaudación		% <sup>^</sup>
	AÑO 2017	AÑO 2016		AÑO 2017	AÑO 2016		AÑO 2017	AÑO 2016		AÑO 2017	AÑO 2016	
BARCELONA	13.309.090	13.106.257	1,5	1.237.419	1.168.392	5,9	660.345	601.896	9,7	15.537.745	15.206.846	2,2
GERONA	649.423	605.001	7,3	53.812	55.178	-2,5	3.556	3.532	0,7	711.353	666.617	6,7
LÉRIDA	237.590	215.288	10,4	28.341	21.542	31,6	97	169	-42,6	268.925	239.109	12,5
TARRAGONA	740.636	723.455	2,4	25.340	21.813	16,2	26.506	28.873	-8,2	794.029	775.400	2,4
<b>TOTAL CATALUÑA</b>	<b>14.936.739</b>	<b>14.650.001</b>	<b>2,0</b>	<b>1.344.912</b>	<b>1.266.925</b>	<b>6,2</b>	<b>690.504</b>	<b>634.470</b>	<b>8,8</b>	<b>17.312.052</b>	<b>16.887.972</b>	<b>2,5</b>
BADAJOS	202.469	213.141	-5,0	17.507	6.496	169,5	50	212	-76,4	220.601	220.325	0,1
CÁCERES	173.520	156.527	10,9	-603	-623	-	0	0	-	173.528	156.322	11,0
<b>TOTAL EXTREMADURA</b>	<b>375.989</b>	<b>369.668</b>	<b>1,7</b>	<b>16.904</b>	<b>5.873</b>	<b>187,8</b>	<b>50</b>	<b>212</b>	<b>-76,4</b>	<b>394.129</b>	<b>376.647</b>	<b>4,6</b>
LA CORUÑA	1.131.239	1.331.458	-15,0	104.493	78.664	32,8	28.583	28.268	1,1	1.270.502	1.442.946	-12,0
LUGO	141.024	129.687	8,7	-427	-1.122	-	685	25	-	141.681	129.838	9,1
ORENSE	161.514	141.013	14,5	8.903	8.779	1,4	631	443	42,4	171.209	150.399	13,8
PONTEVEDRA	304.147	283.506	7,3	2.520	1.419	77,6	5.138	4.406	16,6	312.207	289.613	7,8
VIGO	412.931	361.076	14,4	353	211	67,3	54.710	56.537	-3,2	471.173	420.589	12,0
<b>TOTAL GALICIA</b>	<b>2.150.855</b>	<b>2.246.740</b>	<b>-4,3</b>	<b>115.842</b>	<b>87.951</b>	<b>31,7</b>	<b>89.747</b>	<b>89.679</b>	<b>0,1</b>	<b>2.366.772</b>	<b>2.433.385</b>	<b>-2,7</b>
MADRID	28.809.920	28.942.178	-0,5	15.293.548	15.223.940	0,5	159.281	167.215	-4,7	45.222.705	45.243.328	0,0
<b>TOTAL MADRID</b>	<b>28.809.920</b>	<b>28.942.178</b>	<b>-0,5</b>	<b>15.293.548</b>	<b>15.223.940</b>	<b>0,5</b>	<b>159.281</b>	<b>167.215</b>	<b>-4,7</b>	<b>45.222.705</b>	<b>45.243.328</b>	<b>0,0</b>
MURCIA	346.795	352.506	-1,6	20.393	7.529	170,9	12.511	14.969	-16,4	383.643	378.257	1,4
CARTAGENA	35.374	9.225	-	52.544	50.229	4,6	13.801	14.166	-2,6	102.128	74.092	37,8
<b>TOTAL MURCIA</b>	<b>382.169</b>	<b>361.731</b>	<b>5,7</b>	<b>72.937</b>	<b>57.758</b>	<b>26,3</b>	<b>26.312</b>	<b>29.135</b>	<b>-9,7</b>	<b>485.771</b>	<b>452.349</b>	<b>7,4</b>
NAVARRA	-641.515	-583.309	-	57.098	79.299	-28,0	3.456	2.627	31,6	-580.767	-501.173	-
<b>TOTAL NAVARRA</b>	<b>-641.515</b>	<b>-583.309</b>	<b>-</b>	<b>57.098</b>	<b>79.299</b>	<b>-28,0</b>	<b>3.456</b>	<b>2.627</b>	<b>31,6</b>	<b>-580.767</b>	<b>-501.173</b>	<b>-</b>
ÁLAVA	-1.226.582	-1.105.899	-	213.556	199.339	7,1	1.965	2.037	-3,5	-1.011.000	-904.443	-
GUIPÚZCOA	180.803	140.567	28,6	1.170	24	-	10.380	8.658	19,9	192.499	149.344	28,9
VIZCAYA	1.281.818	1.109.629	15,5	98.123	62.184	57,8	41.293	40.663	1,5	1.446.053	1.236.267	17,0
<b>TOTAL PAÍS VASCO</b>	<b>236.039</b>	<b>144.297</b>	<b>63,6</b>	<b>312.849</b>	<b>261.547</b>	<b>19,6</b>	<b>53.638</b>	<b>51.358</b>	<b>4,4</b>	<b>627.552</b>	<b>481.168</b>	<b>30,4</b>
LA RIOJA	258.324	284.999	-9,4	6.425	5.641	13,9	2.711	2.065	31,3	268.484	293.334	-8,5
<b>TOTAL LA RIOJA</b>	<b>258.324</b>	<b>284.999</b>	<b>-9,4</b>	<b>6.425</b>	<b>5.641</b>	<b>13,9</b>	<b>2.711</b>	<b>2.065</b>	<b>31,3</b>	<b>268.484</b>	<b>293.334</b>	<b>-8,5</b>
ALICANTE	1.177.615	1.086.701	8,4	32.503	31.848	2,1	60.350	63.893	-5,5	1.281.470	1.190.680	7,6
CASTELLÓN	131.972	132.048	-0,1	15.772	17.147	-8,0	10.701	8.228	30,1	159.498	158.202	0,8
VALENCIA	2.762.432	2.841.282	-2,8	222.226	197.389	12,6	394.685	376.056	5,0	3.391.389	3.422.782	-0,9
<b>TOTAL VALENCIA</b>	<b>4.072.019</b>	<b>4.060.031</b>	<b>0,3</b>	<b>270.501</b>	<b>246.384</b>	<b>9,8</b>	<b>465.736</b>	<b>448.177</b>	<b>3,9</b>	<b>4.832.357</b>	<b>4.771.664</b>	<b>1,3</b>
CEUTA	3.041	4.179	-27,2	1.372	1.369	0,2	1	0	-	7.149	7.747	-7,7
MELILLA	576	570	1,1	1.086	1.334	-18,6	0	0	-	4.311	4.477	-3,7
<b>TOTAL DELEGACIONES</b>	<b>60.570.933</b>	<b>59.664.270</b>	<b>1,5</b>	<b>18.693.914</b>	<b>18.203.113</b>	<b>2,7</b>	<b>1.766.412</b>	<b>1.711.156</b>	<b>3,2</b>	<b>82.548.305</b>	<b>81.016.878</b>	<b>1,9</b>
SERVICIOS CENTRALES	-31.160.978	-28.711.760	-	-11.677.655	-11.079.628	-	0	0	-	-42.837.570	-39.789.638	-
SS.CC. (ESTADO) (+)	155.841	101.179	54,0	0	0	-				156.904	102.929	52,4
SS.CC. (CC.AA.) (-)	30.649.406	28.191.157	8,7	11.466.439	10.884.181	5,3				42.115.845	39.075.338	7,8
SS.CC. (CC.LL.) (-)	667.413	621.782	7,3	211.216	195.447	8,1				878.629	817.229	7,5
<b>INGRESOS TRIBUTARIOS DEL ESTADO</b>	<b>29.409.955</b>	<b>30.952.510</b>	<b>-5,0</b>	<b>7.016.259</b>	<b>7.123.485</b>	<b>-1,5</b>	<b>1.766.412</b>	<b>1.711.156</b>	<b>3,2</b>	<b>39.710.735</b>	<b>41.227.240</b>	<b>-3,7</b>
<b>INGRESOS TRIBUTARIOS TOTALES</b>	<b>60.726.774</b>	<b>59.765.449</b>	<b>1,6</b>	<b>18.693.914</b>	<b>18.203.113</b>	<b>2,7</b>	<b>1.766.412</b>	<b>1.711.156</b>	<b>3,2</b>	<b>82.705.209</b>	<b>81.119.807</b>	<b>2,0</b>





PERIODO : ENERO/NOVIEMBRE DE 2017

## 4. INGRESOS TRIBUTARIOS POR CONCEPTOS Y CENTROS GESTORES

## CUADRO 4.2. ACUMULADO.

(En miles de euros)

	TOTAL CAPITULO III			TOTAL GENERAL		
	Recaudación		% <sup>^</sup>	Recaudación		% <sup>^</sup>
	AÑO 2017	AÑO 2016		AÑO 2017	AÑO 2016	
ALMERÍA	16.366	16.637	-1,6	591.323	510.294	15,9
CÁDIZ	19.215	19.671	-2,3	1.206.658	1.148.183	5,1
CÓRDOBA	14.638	13.480	8,6	772.286	686.331	12,5
GRANADA	20.494	17.356	18,1	947.107	860.413	10,1
HUELVA	8.058	8.236	-2,2	398.416	360.491	10,5
JAÉN	10.860	11.836	-8,2	495.444	448.620	10,4
MÁLAGA	52.624	50.585	4,0	2.655.087	2.427.965	9,4
SEVILLA	38.152	48.119	-20,7	4.622.669	4.258.669	8,5
JERÉZ DE LA FRA.	8.034	4.932	62,9	256.532	226.278	13,4
<b>TOTAL ANDALUCÍA</b>	<b>188.441</b>	<b>190.852</b>	<b>-1,3</b>	<b>11.945.522</b>	<b>10.927.244</b>	<b>9,3</b>
HUESCA	4.411	5.308	-16,9	339.252	291.006	16,6
TERUEL	1.652	1.858	-11,1	237.361	166.322	42,7
ZARAGOZA	25.644	32.271	-20,5	3.071.202	2.886.861	6,4
<b>TOTAL ARAGÓN</b>	<b>31.707</b>	<b>39.437</b>	<b>-19,6</b>	<b>3.647.815</b>	<b>3.344.189</b>	<b>9,1</b>
OVIEDO	11.728	25.779	-54,5	1.744.756	1.712.256	1,9
GIJÓN	7.502	7.135	5,1	600.220	514.833	16,6
<b>TOTAL ASTURIAS</b>	<b>19.230</b>	<b>32.914</b>	<b>-41,6</b>	<b>2.344.976</b>	<b>2.227.089</b>	<b>5,3</b>
BALEARES	44.843	45.224	-0,8	3.875.331	3.552.979	9,1
<b>TOTAL BALEARES</b>	<b>44.843</b>	<b>45.224</b>	<b>-0,8</b>	<b>3.875.331</b>	<b>3.552.979</b>	<b>9,1</b>
LAS PALMAS	20.922	28.565	-26,8	1.555.616	1.399.561	11,2
STA. CRUZ TENERIFE	13.900	16.358	-15,0	965.495	853.829	13,1
<b>TOTAL CANARIAS</b>	<b>34.822</b>	<b>44.923</b>	<b>-22,5</b>	<b>2.521.111</b>	<b>2.253.390</b>	<b>11,9</b>
CANTABRIA	13.772	29.003	-52,5	2.862.898	1.870.266	53,1
<b>TOTAL CANTABRIA</b>	<b>13.772</b>	<b>29.003</b>	<b>-52,5</b>	<b>2.862.898</b>	<b>1.870.266</b>	<b>53,1</b>
ALBACETE	8.311	10.012	-17,0	464.572	416.752	11,5
CIUDAD REAL	9.215	8.450	9,1	536.933	494.575	8,6
CUENCA	4.469	4.032	10,8	173.951	162.946	6,8
GUADALAJARA	3.815	4.852	-21,4	657.701	496.770	32,4
TOLEDO	15.420	17.979	-14,2	1.138.375	1.039.711	9,5
<b>TOTAL CASTILLA-LA MANCHA</b>	<b>41.230</b>	<b>45.325</b>	<b>-9,0</b>	<b>2.971.532</b>	<b>2.610.754</b>	<b>13,8</b>
ÁVILA	3.132	2.561	22,3	135.809	112.401	20,8
BURGOS	8.451	8.051	5,0	865.824	810.615	6,8
LEÓN	12.686	9.322	36,1	542.192	516.514	5,0
PALENCIA	2.720	3.013	-9,7	259.628	239.548	8,4
SALAMANCA	6.417	4.484	43,1	459.136	397.265	15,6
SEGOVIA	4.189	2.754	52,1	223.836	201.344	11,2
SORIA	1.203	1.365	-11,9	147.751	136.935	7,9
VALLADOLID	11.379	10.856	4,8	1.004.762	1.017.551	-1,3
ZAMORA	2.718	3.197	-15,0	149.717	145.147	3,1
<b>TOTAL CASTILLA Y LEÓN</b>	<b>52.895</b>	<b>45.603</b>	<b>16,0</b>	<b>3.788.655</b>	<b>3.577.320</b>	<b>5,9</b>



PERIODO : ENERO/NOVIEMBRE DE 2017						
4. INGRESOS TRIBUTARIOS POR CONCEPTOS Y CENTROS GESTORES						
CUADRO 4.2. ACUMULADO.						
(En miles de euros)						
	TOTAL CAPITULO III			TOTAL GENERAL		
	Recaudación		% <sup>^</sup>	Recaudación		% <sup>^</sup>
	AÑO 2017	AÑO 2016		AÑO 2017	AÑO 2016	
BARCELONA	211.742	249.360	-15,1	31.635.059	31.398.448	0,8
GERONA	17.972	27.781	-35,3	1.794.746	1.614.507	11,2
LÉRIDA	11.171	8.560	30,5	770.785	710.296	8,5
TARRAGONA	17.120	30.537	-43,9	1.619.556	1.585.070	2,2
<b>TOTAL CATALUÑA</b>	<b>258.005</b>	<b>316.238</b>	<b>-18,4</b>	<b>35.820.146</b>	<b>35.308.321</b>	<b>1,4</b>
BADAJOS	11.953	13.142	-9,0	860.705	848.629	1,4
CÁCERES	5.137	4.860	5,7	389.070	363.506	7,0
<b>TOTAL EXTREMADURA</b>	<b>17.090</b>	<b>18.002</b>	<b>-5,1</b>	<b>1.249.775</b>	<b>1.212.135</b>	<b>3,1</b>
LA CORUÑA	45.533	26.474	72,0	3.458.637	3.323.782	4,1
LUGO	4.114	4.798	-14,3	409.799	371.150	10,4
ORENSE	6.993	6.396	9,3	431.962	399.604	8,1
PONTEVEDRA	8.625	10.615	-18,7	664.002	629.671	5,5
VIGO	11.536	14.331	-19,5	1.049.462	990.789	5,9
<b>TOTAL GALICIA</b>	<b>76.801</b>	<b>62.614</b>	<b>22,7</b>	<b>6.013.862</b>	<b>5.714.996</b>	<b>5,2</b>
MADRID	275.065	366.380	-24,9	82.166.815	80.141.997	2,5
<b>TOTAL MADRID</b>	<b>275.065</b>	<b>366.380</b>	<b>-24,9</b>	<b>82.166.815</b>	<b>80.141.997</b>	<b>2,5</b>
MURCIA	25.036	31.968	-21,7	1.742.344	1.730.945	0,7
CARTAGENA	5.930	16.611	-64,3	347.518	380.243	-8,6
<b>TOTAL MURCIA</b>	<b>30.966</b>	<b>48.579</b>	<b>-36,3</b>	<b>2.089.862</b>	<b>2.111.188</b>	<b>-1,0</b>
NAVARRA	2.484	2.813	-11,7	-475.630	-364.902	-
<b>TOTAL NAVARRA</b>	<b>2.484</b>	<b>2.813</b>	<b>-11,7</b>	<b>-475.630</b>	<b>-364.902</b>	<b>-</b>
ÁLAVA	1.032	1.852	-44,3	-956.461	-849.269	-
GUIPÚZCOA	1.648	3.663	-55,0	300.770	256.288	17,4
VIZCAYA	4.595	21.269	-78,4	3.385.746	3.166.458	6,9
<b>TOTAL PAÍS VASCO</b>	<b>7.275</b>	<b>26.784</b>	<b>-72,8</b>	<b>2.730.055</b>	<b>2.573.477</b>	<b>6,1</b>
LA RIOJA	8.186	6.440	27,1	762.762	742.865	2,7
<b>TOTAL LA RIOJA</b>	<b>8.186</b>	<b>6.440</b>	<b>27,1</b>	<b>762.762</b>	<b>742.865</b>	<b>2,7</b>
ALICANTE	45.560	39.330	15,8	3.004.293	2.610.813	15,1
CASTELLÓN	17.741	13.729	29,2	1.012.403	904.257	12,0
VALENCIA	62.875	143.342	-56,1	7.876.012	7.874.804	0,0
<b>TOTAL VALENCIA</b>	<b>126.176</b>	<b>196.401</b>	<b>-35,8</b>	<b>11.892.708</b>	<b>11.389.874</b>	<b>4,4</b>
CEUTA	3.678	2.959	24,3	45.985	42.217	8,9
MELILLA	2.676	2.008	33,3	35.814	33.342	7,4
<b>TOTAL DELEGACIONES</b>	<b>1.235.342</b>	<b>1.522.499</b>	<b>-18,9</b>	<b>176.289.994</b>	<b>169.268.741</b>	<b>4,1</b>
SERVICIOS CENTRALES	741.722	729.489	1,7	-75.968.496	-69.750.343	-
SS.CC. (ESTADO) (+)				4.045.342	3.906.431	3,6
SS.CC. (CC.AA.) (-)				78.348.504	72.075.576	8,7
SS.CC. (CC.LL.) (-)				1.665.334	1.581.198	5,3
<b>INGRESOS TRIBUTARIOS DEL ESTADO</b>	<b>1.977.064</b>	<b>2.251.988</b>	<b>-12,2</b>	<b>100.321.498</b>	<b>99.518.398</b>	<b>0,8</b>
<b>INGRESOS TRIBUTARIOS TOTALES</b>	<b>1.977.064</b>	<b>2.251.988</b>	<b>-12,2</b>	<b>180.335.336</b>	<b>173.175.172</b>	<b>4,1</b>



**III. GRÁFICOS**



## MENSUALES

### INGRESOS TRIBUTARIOS

GRÁFICO 1.1 Miles millones € y MM12



GRÁFICO 1.2 Tasas anuales y de la MM12



GRÁFICO 1.3 HOMOGÉNEOS: tasa anual y MM12



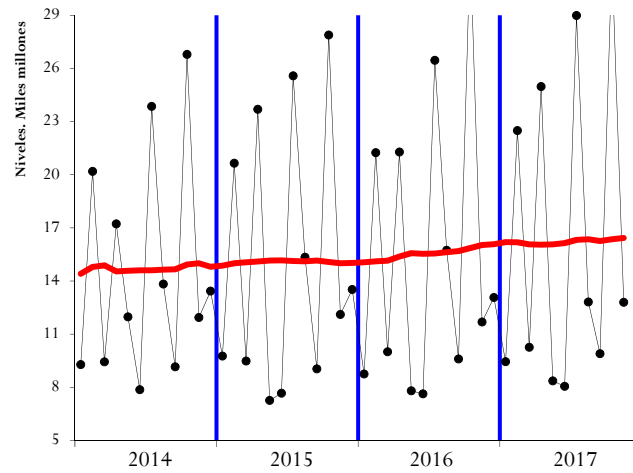

IRPF

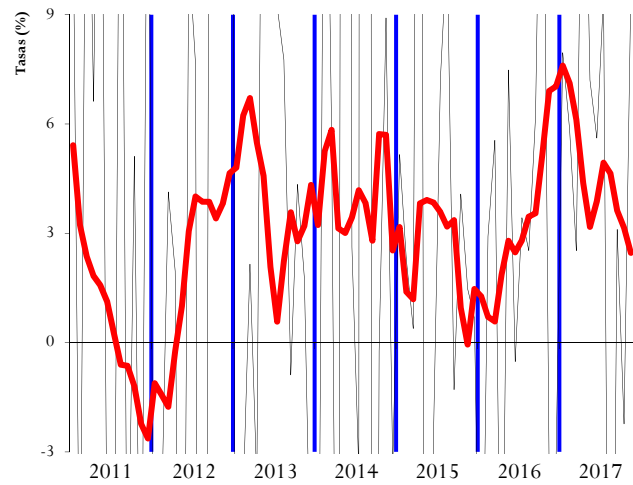
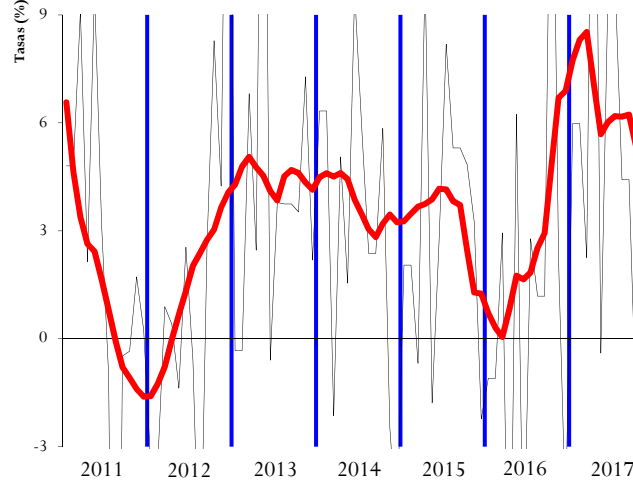
SOCIEDADES

GRÁFICO 2.1 Miles millones € y MM12



GRÁFICO 3.1 Millones € y MM12



GRÁFICO 2.2 Tasas anuales y de la MM12

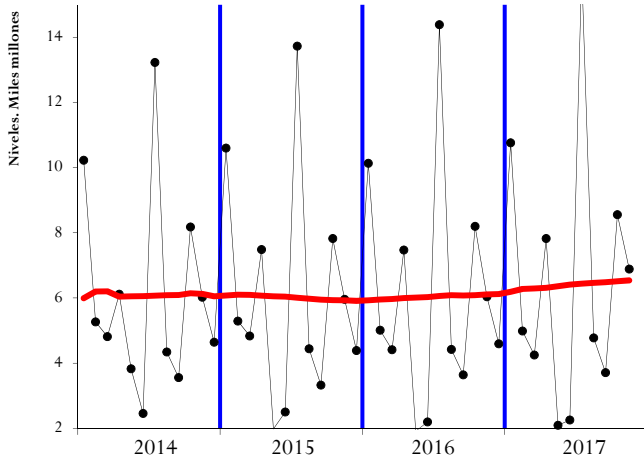

GRÁFICO 3.2 Tasas anuales y de la MM12

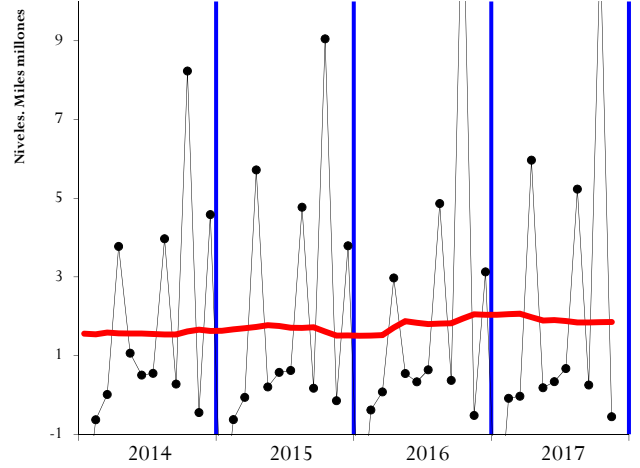

GRÁFICO 2.3 HOMOGÉNEOS: tasa anual y MM12

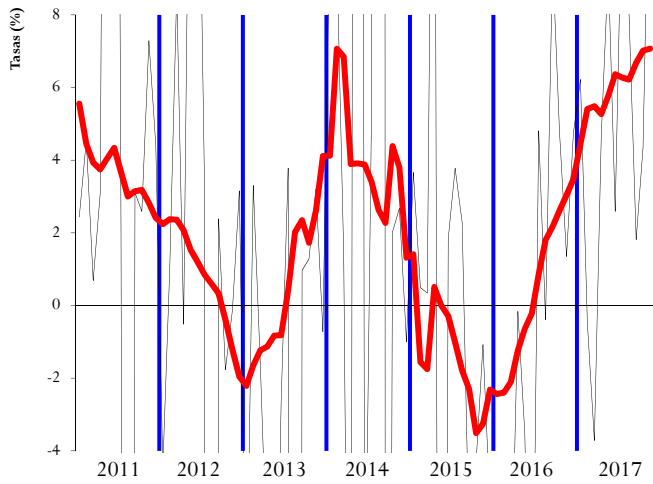

GRÁFICO 3.3 HOMOGÉNEOS: tasa anual y MM12



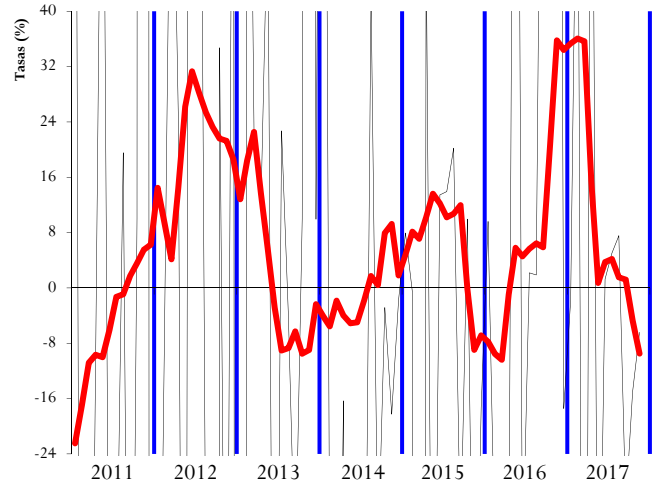

IVA

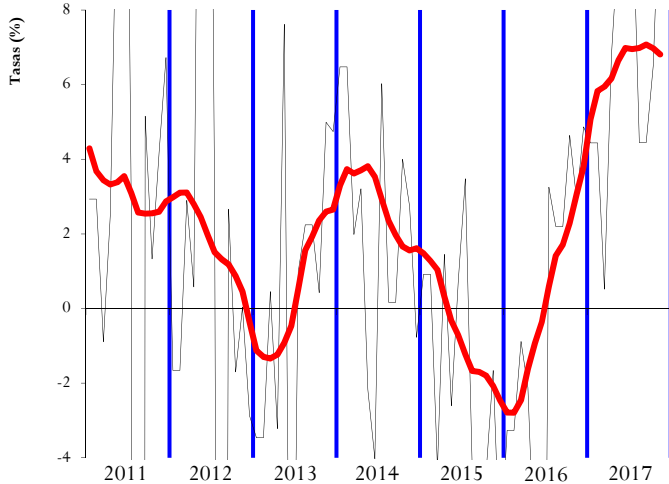
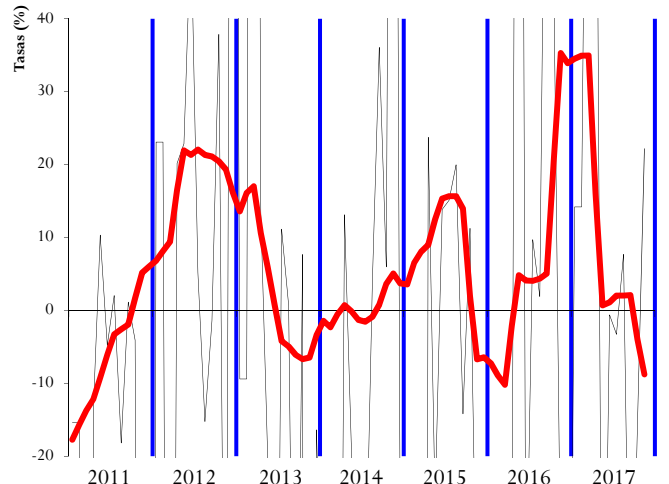
IMPUESTOS ESPECIALES

GRÁFICO 4.1 Miles millones € y MM12



GRÁFICO 5.1 Millones € y MM12



GRÁFICO 4.2 Tasas anuales y de la MM12

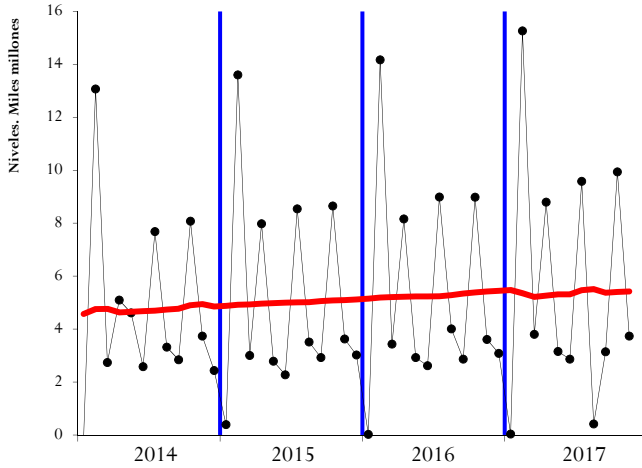

GRÁFICO 5.2 Tasas anuales y de la MM12

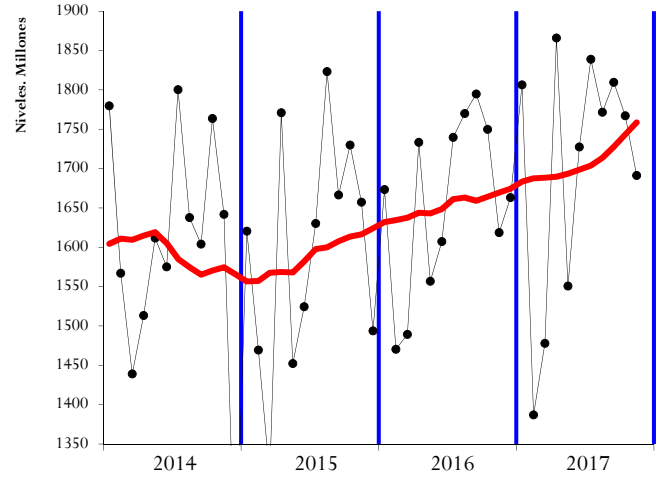

GRÁFICO 4.3 HOMOGÉNEOS: tasa anual y MM12

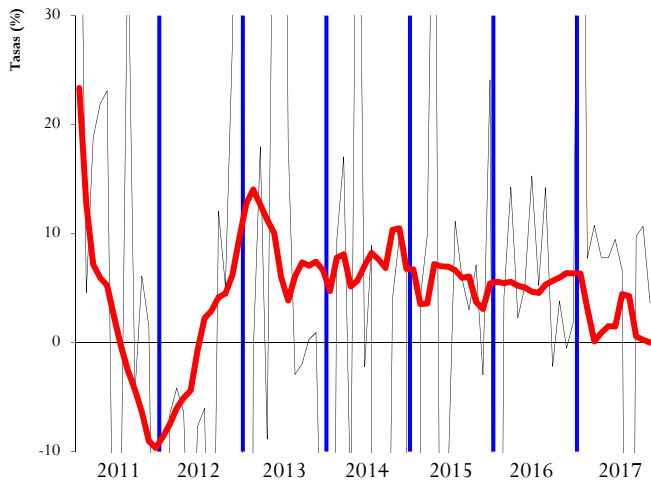

GRÁFICO 5.3 HOMOGÉNEOS: tasa anual y MM12



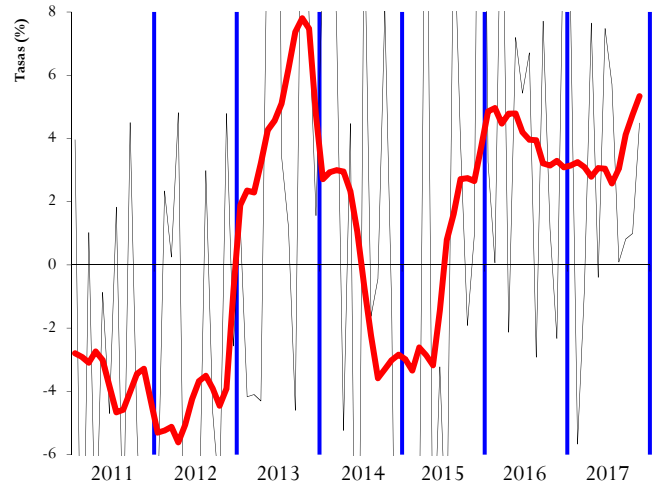

## TRIMESTRALES

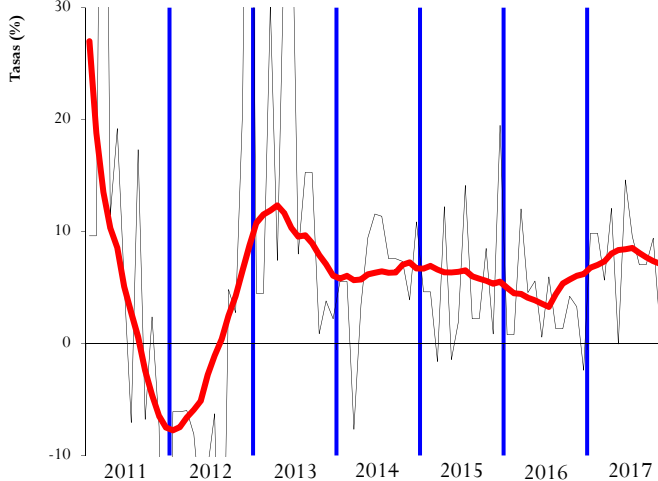
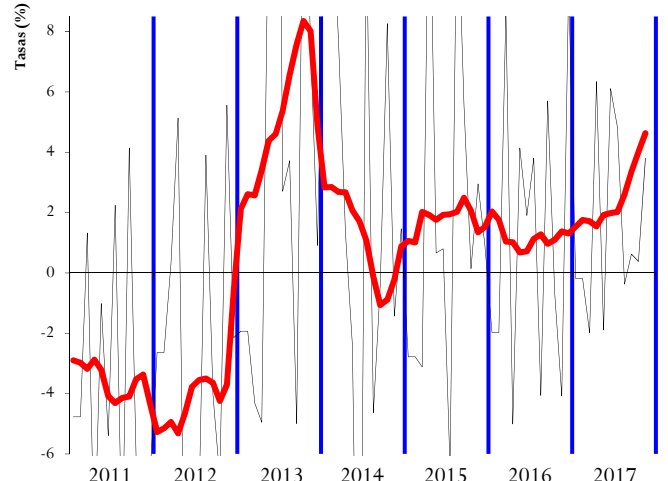
### INGRESOS TRIBUTARIOS

GRÁFICO 1T.1 TOTALES: tasa anual y suavizada



GRÁFICO 1T.2 HOMOGÉNEOS: tasa anual y suavizada



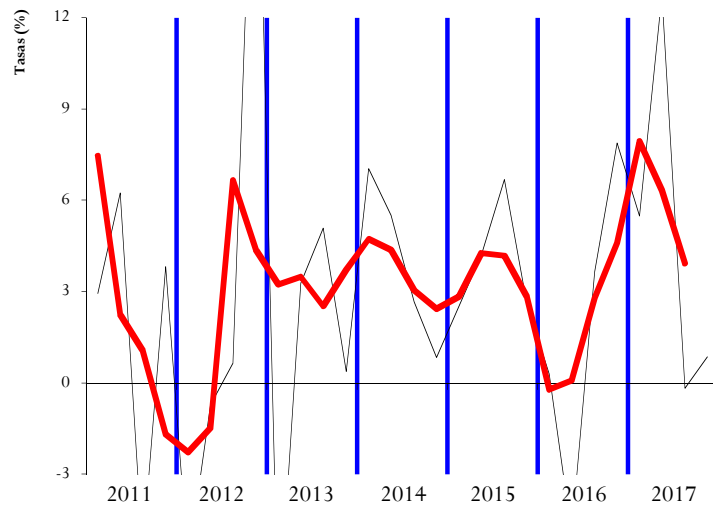
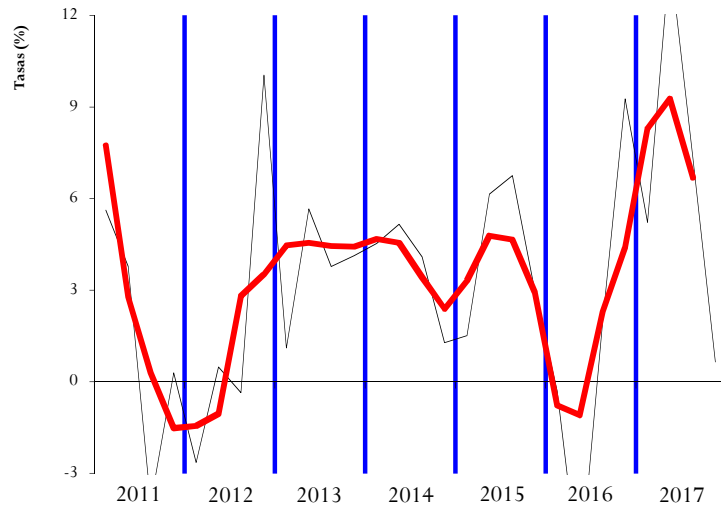

IRPF

SOCIEDADES

GRÁFICO 2T.1 TOTALES: tasa anual y suavizada



GRÁFICO 3T.1 TOTALES: tasa anual y suavizada



GRÁFICO 2T.2 HOMOGÉNEOS: tasa anual y suavizada

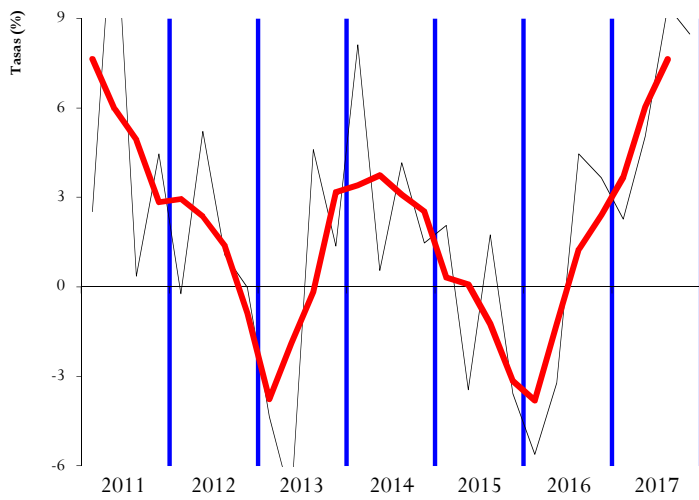

GRÁFICO 3T.2 HOMOGÉNEOS: tasa anual y suavizada



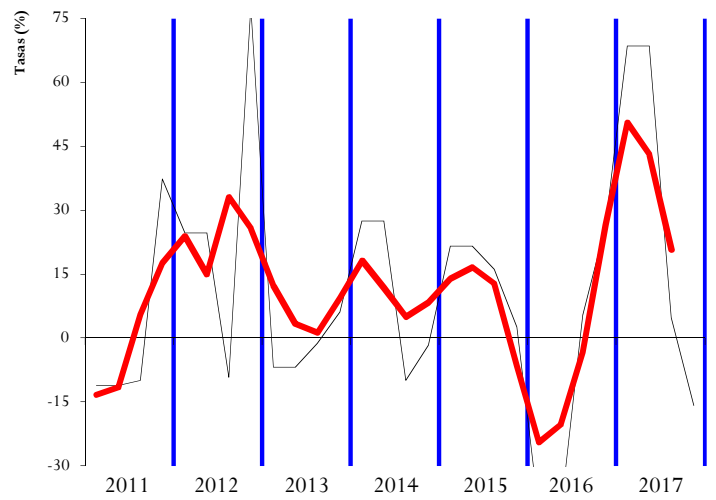
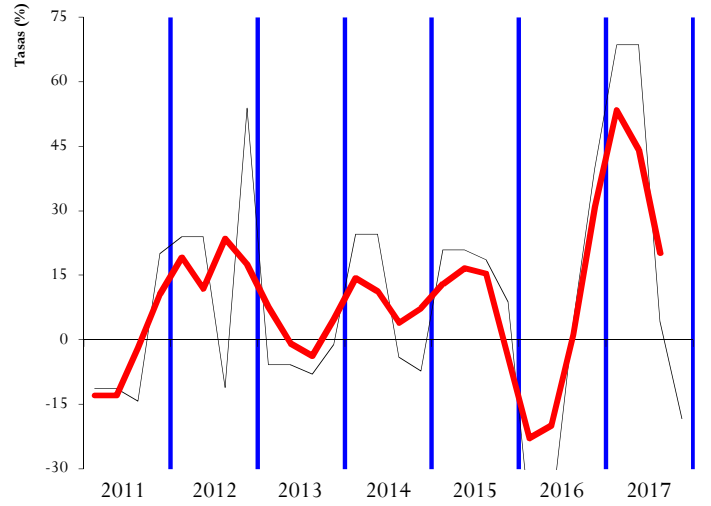



IVA

IMPUESTOS ESPECIALES

GRÁFICO 4T.1 TOTALES: tasa anual y suavizada



GRÁFICO 5T.1 TOTALES: tasa anual y suavizada



GRÁFICO 4T.2 HOMOGÉNEOS: tasa anual y suavizada

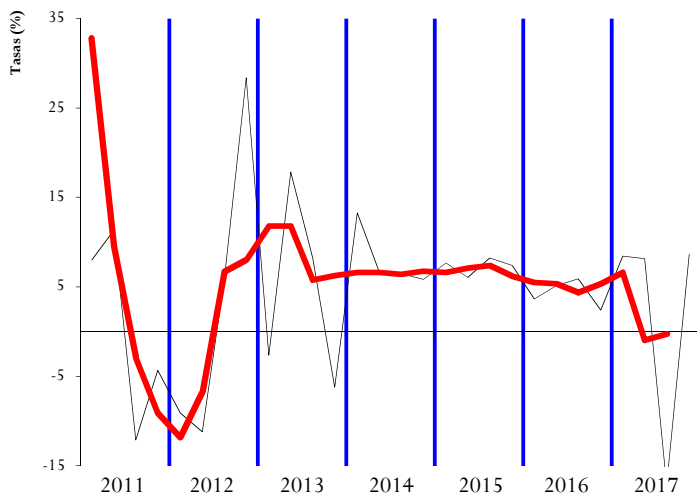

GRÁFICO 5T.2 HOMOGÉNEOS: tasa anual y suavizada



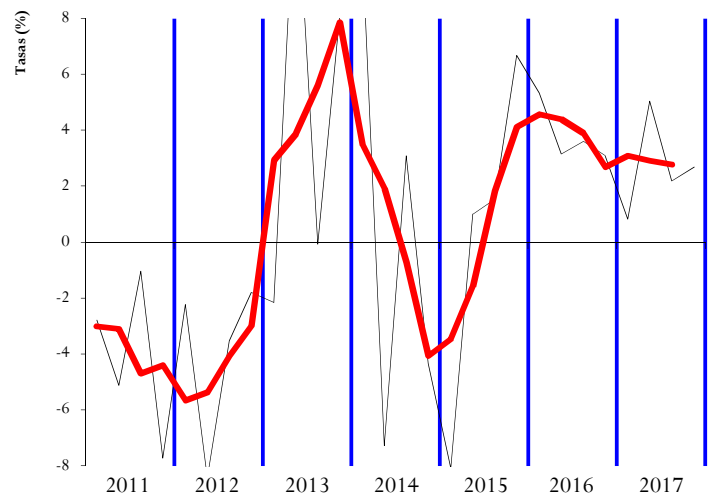

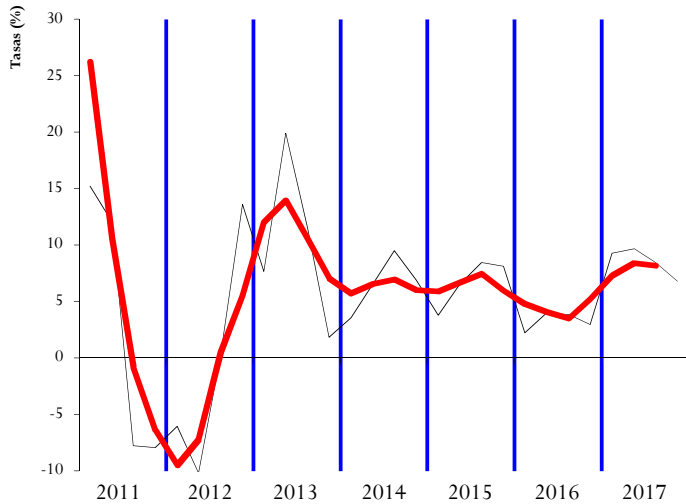
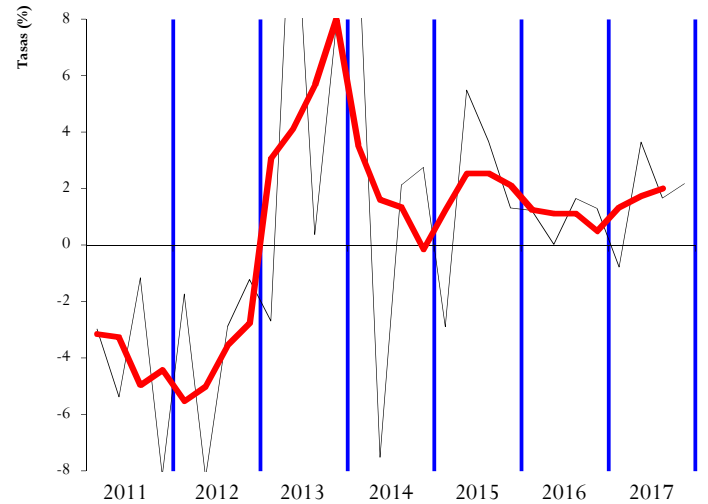

**IV. RESUMEN CAMBIOS NORMATIVOS**



Concepto	2016	2017
<u>RETENCIONES DEL TRABAJO</u>	<ul style="list-style-type: none"><li>A las retenciones calculadas desde enero de 2016 les afecta una reducción adicional de tipos, que se fijan entre el 19% y el 45% (Ley 26/2014, de 27 de nov., por la que se modifican la ley de IRPF, IRNR y otras normas tributarias y RD 1003/2014, de 5 de dic., por el que se modifica el Reglamento del IRPF).</li><li>Retenciones administradores se rebajan del 37% al 35%. No obstante, el tipo de retención es del 19% si los rendimientos los satisface una entidad con cifra de negocios inferior a 100.000 € (RD 1003/2014, de 5 de dic., por el que se modifica el Reglamento del IRPF).</li></ul>	
<u>RETENCIONES DEL CAPITAL</u>	<ul style="list-style-type: none"><li>Se rebaja el tipo de retención del 19,5% al 19% (RD 1003/2014, de 5 de dic., por el que se modifica el Reglamento del IRPF).</li></ul>	
<u>RETENCIONES DE ARRENDAMIENTOS</u>	<ul style="list-style-type: none"><li>Se rebaja el tipo de retención del 19,5% al 19% (RD 1003/2014, de 5 de dic., por el que se modifica el Reglamento del IRPF).</li></ul>	
<u>RETENCIONES DE FONDOS DE INVERSIÓN</u>	<ul style="list-style-type: none"><li>Se rebaja el tipo de retención del 19,5% al 19% (RD 1003/2014, de 5 de dic., por el que se modifica el Reglamento del IRPF).</li></ul>	<ul style="list-style-type: none"><li>A partir del 1 de enero se establece una nueva retención del 19% sobre la transmisión de derechos de suscripción que se incluye en el modelo 117 (Ley 26/2014, de 27 de nov., por la que se modifican la ley de IRPF, IRNR y otras normas tributarias).</li></ul>
<u>PAGOS FRACCIONADOS IRPF</u>	<ul style="list-style-type: none"><li>Se reduce para 2016 y 2017 el umbral de exclusión de la aplicación de módulos de 450.000 a 250.000 € en ingresos y de 300.000 a 250.000 € en gastos. Además, si factura a otros empresarios o profesionales obligados a expedir factura, el límite de ingresos se rebaja a 125.000 €. Las actividades agrícolas, forestales y ganad. tienen un límite de exclusión separado del anterior de 250.000 € (Ley 46/2015, de 28 de octubre, de PGE 2016).</li><li>Quedan excluidas de la aplicación del método de estimación objetiva las actividades incluidas en las divisiones 3, 4 y 5 de la sección primera de las Tarifas del IAE sujetas a retención del 1% en el ejercicio 2015 (Ley 26/2014, de 27 de nov., por la que se modifican la ley de IRPF, IRNR y otras normas tributarias y Orden HAP 2430/ 2015, de 12 de noviembre).</li></ul>	



Concepto	2016	2017
<p><b>CUOTA DIFERENCIAL</b> <b>IRPF</b> <b>Según año en que se recauda</b></p>	<ul style="list-style-type: none"> <li>• Modificaciones introducidas por la Ley 26/2014 y el RD 1003/2014:               <ul style="list-style-type: none"> <li>- Aumento del mínimo personal y los mínimos familiares.</li> <li>- Cambian la distribución y la calificación de la reducción por rendimientos del trabajo (la de carácter general pasa a gasto deducible, por importe de 2.000 €).</li> <li>- Se establece un nuevo Plan de Ahorro que exime de tributar a su retribución si el Plan se mantiene un mínimo de 5 años.</li> <li>- Las plusvalías por ventas de acciones y participaciones en periodos inferiores al año, vuelven a formar parte (desde 2015) de la base del ahorro y tributan de acuerdo con su tarifa específica.</li> <li>- El porcentaje de compensación de pérdidas patrimoniales del ahorro pasa al 15%, desde el 10% anterior.</li> <li>- Se incrementan las deducciones por donativos.</li> <li>- Se elimina el importe mínimo exento para dividendos, de 1.500 €.</li> <li>- Las aportaciones máximas a Planes de Pensiones con derecho a reducción pasan de 10.000 € a 8.000 €.</li> <li>- Se elimina la deducción por arrendamiento de vivienda para los inquilinos con nuevo contrato firmado a partir de 2015.</li> <li>- Se modera para los propietarios la reducción de rendimientos netos de arrendamientos de vivienda al 50%, porcentaje que es aplicable a todos los arrendamientos independientemente de la edad del inquilino (desaparece la exención total en arrendamientos a menores de 30 años).</li> <li>- Se modera la exención de las indemnizaciones por despido (tributan de forma gradual desde los 2.000 €).</li> <li>- Los rendimientos obtenidos de forma irregular en el tiempo se reducen un 30% (antes un 40%).</li> <li>- Se modifica el régimen especial de trabajadores extranjeros con contrato laboral en España: tributarán al 24% los primeros 600.000 € y al 45% el resto.</li> </ul> </li> <li>• Modificaciones introducidas por el RDL 9/2015, de 10 de julio, de medidas urgentes para reducir la carga tributaria:               <ul style="list-style-type: none"> <li>- Nueva exención para las rentas mínimas de inserción y otras ayudas públicas hasta el importe de 1,5 veces el IPREM.</li> <li>- Reducción de la tarifa general de siete a cinco tramos y reducción de tipos, que se fijan entre el 19,5% y el 46% (24,75% y 52% anterior, incluyendo el gravamen complementario).</li> <li>- La tarifa sobre la base del ahorro pasa del 21%, 25% y 27% al 19,5%, 21,5% y 23,5%.</li> </ul> </li> </ul>	<ul style="list-style-type: none"> <li>• Modificaciones introducidas por la Ley 26/2014 y el RD 1003/2014:               <ul style="list-style-type: none"> <li>- Reducción de tipos, que se fijan entre el 19% y el 45% (19,5% y 46% anterior). La capacidad normativa de las CC.AA. puede limitar esta rebaja.</li> <li>- La tarifa sobre la base del ahorro pasa del 19,5%, 21,5% y 23,5% al 19%, 21% y 23%.</li> <li>- El porcentaje de compensación de pérdidas patrimoniales del ahorro pasa al 20%, desde el 15% anterior.</li> <li>- Las sociedades civiles con objeto mercantil pasan a tributar por el I. de Sociedades.</li> </ul> </li> <li>• Se reduce para 2016 y 2017 el umbral de exclusión de la aplicación de módulos de 450.000 a 250.000 € en ingresos y de 300.000 a 250.000 € en gastos. Además, si factura a otros empresarios o profesionales obligados a expedir factura, el límite de ingresos se rebaja a 125.000 €. Las actividades agrícolas, forestales y ganad. tienen un límite de exclusión separado del anterior de 250.000 € (Ley 46/2015, de 28 de octubre, de PGE 2016).</li> <li>• Quedan excluidas de la aplicación del método de estimación objetiva las actividades incluidas en las divisiones 3, 4 y 5 de la sección primera de las Tarifas del IAE sujetas a retención del 1% en el ejercicio 2015 (Ley 26/2014, de 27 de nov., por la que se modifican la ley de IRPF, IRNR y otras normas tributarias y Orden HAP 2430/2015, de 12 de noviembre).</li> </ul>



Concepto	2016	2017
<u>PAGOS FRACCIONADOS IS</u>	<ul style="list-style-type: none"><li>• Aplicable a los pagos fraccionados cuyo periodo de declaración comience a partir del 30 de septiembre, para las empresas con cifra de negocios superior a 10 millones de euros se incrementa el tipo al 24% con un ingreso mínimo del 23% del resultado contable; en el caso de las entidades de crédito y del sector de hidrocarburos, el tipo se eleva al 29% y el ingreso mínimo a un 25% (RDL 2/2016, de 30 de septiembre, de medidas tributarias dirigidas a la reducción del déficit público).</li><li>• Se rebajan los tipos impositivos aplicables a los pagos fraccionados al 17%, como consecuencia de la rebaja del tipo general del impuesto, y desaparecen los establecidos para empresas con cifras de negocios superiores a 10, 20 y 60 millones (Ley 27/2014, de 27 de noviembre, del IS).</li><li>• La compensación de bases imponibles negativas superiores a un millón de euros se limita al 60% de la base imponible previa a la compensación, pero sin límite temporal en cuanto a su aplicabilidad (Ley 27/2014, de 27 de noviembre, del IS).</li><li>• Desaparece el pago fraccionado mínimo en función del resultado contable (Ley 16/2013, de 29 de octubre, de medidas en materia de fiscalidad medioambiental)</li><li>• Desaparece el aumento en la base imponible del 25% para dividendos y rentas a los que resulte aplicable la deducción por doble imposición internacional (Ley 16/2013, de 29 de octubre, de medidas en materia de fiscalidad medioambiental y Ley 27/2014, de 27 de noviembre, del IS).</li><li>• Desaparece el aumento en la base imponible del 100% de dividendos y rentas a los que resulte aplicable la nueva exención por doble imposición interna para participaciones entre entidades residentes superiores al 5% (Ley 27/2014, de 27 de noviembre, del IS).</li><li>• Se incluyen como sujetos pasivos del IS las sociedades civiles con objeto mercantil (Ley 27/2014, de 27 de noviembre, del IS).</li><li>• A partir del 1 de julio de 2016, se modifica la forma de cálculo del incentivo fiscal de la reducción de las rentas procedentes de determinados activos intangibles, conocidos como <i>patent box</i>. (Ley 46/2015, de 28 de octubre, de PGE 2016).</li></ul>	<ul style="list-style-type: none"><li>• La compensación de bases imponibles negativas superiores a un millón de euros se limita al 70% de la base imponible previa a la compensación, sin límite temporal en cuanto a su aplicabilidad (Ley 27/2014, de 27 de noviembre, del IS).</li><li>• RDL 3/2016, de 2 de diciembre, de medidas en el ámbito tributario dirigidas a la consolidación de las finanzas públicas y otras medidas urgentes en materia social:<ul style="list-style-type: none"><li>- Se limita la compensación de bases imponibles negativas: al 50% de la base imponible previa para empresas con cifra de negocios entre 20 y 60 millones de euros y al 25% de la base imponible previa si el importe de la cifra de negocios es superior a 60 millones.</li><li>- Reversión de las pérdidas por deterioro del valor de las participaciones que se dedujeron fiscalmente en los periodos impositivos previos a 2013, y que dejan de ser deducibles a partir de 1 de enero de 2016, por un importe mínimo anual de forma lineal durante cinco años.</li><li>- No se consideran deducibles las rentas negativas por transmisión de valores representativos de participaciones en capital o fondos propios que tuviesen el derecho a la exención en las rentas positivas y plusvalías para el mismo caso de transmisión de dichos valores.</li></ul></li><li>• La recaudación del primer pago fraccionado de 2017 se ve afectada por el incremento de tipos y los ingresos mínimos respecto al resultado contable establecidos por el RDL 2/2016, de 30 de septiembre, de medidas tributarias dirigidas a la reducción del déficit público.</li></ul>



Concepto	2016	2017
<p><u>CUOTA DIFERENCIAL IS</u> Según año en que se recauda</p>	<ul style="list-style-type: none"> <li>• Modificaciones introducidas por la Ley 27/2014, de 27 de noviembre, del IS:               <ul style="list-style-type: none"> <li>- Se rebaja el tipo impositivo general del 30% al 28%, excepto para las entidades de crédito y las dedicadas a la exploración, investigación y explotación de hidrocarburos (estas últimas sometidas antes al tipo especial del 40%). En las entidades de nueva creación se mantiene el tipo impositivo del 15% para el primer periodo con base imponible positiva y el siguiente. Las PYMES tributan por la base imponible hasta 300.000 euros al 25% y el resto al 28%.</li> <li>- Se aumenta la base imponible del impuesto para acercar el tipo efectivo al nominal:</li> <li>- Amortizaciones, se simplifican y actualizan las tablas.</li> <li>- Deterioros, se generaliza su no deducibilidad para todos los elementos del inmovilizado empresarial.</li> <li>- Gastos financieros, se mantiene la limitación a su no deducibilidad.</li> <li>- Limitación de los gastos por atención a clientes al 1% de la cifra de negocios.</li> <li>- Se prorrogan las medidas temporales en vigor:                   <ul style="list-style-type: none"> <li>o Limitación a la compensación de bases imponibles negativas.</li> <li>o Limitación a la deducibilidad del fondo de comercio.</li> </ul> </li> <li>- Se evita la deducibilidad de gastos cuando el correspondiente ingreso en otros países no se computa o tiene una tributación nominal inferior al 10%.</li> <li>- Se crea una reserva de capitalización, en sustitución de las deducciones por reinversión, que minorará la base imponible hasta un 10% de los beneficios del ejercicio.</li> <li>- Las empresas con cifra de negocios inferior a 10 millones de euros pueden minorar su base imponible en un 10% de la reserva de nivelación, con un límite máximo anual de un millón de euros.</li> <li>- Deducciones: desaparecen las de inversiones medioambientales, reinversión de beneficios extraordinarios y la nueva deducción del 10% por reinversión de beneficios (sustituidas éstas dos últimas por la reserva de capitalización) y mejoran las de I+D+i, producciones cinematográficas y donaciones a entidades acogidas a la Ley 49/2002 de mecenazgo.</li> </ul> </li> <li>• Se equipara el tratamiento fiscal de participaciones entre entidades residentes y no residentes, reconociéndose la exención plena de dividendos y plusvalías en participaciones superiores al 5%.</li> </ul>	<ul style="list-style-type: none"> <li>• Se rebaja el tipo impositivo del 28% al 25% y siguen quedando sometidas al 30% las entidades de crédito y las dedicadas a la exploración, investigación y explotación de hidrocarburos. Desaparecen los tipos de gravamen especiales aplicables a PYMES. En el caso de empresas que apliquen la reserva de capitalización y de nivelación el tipo se puede situar en el 20,25%.</li> <li>• La compensación de bases imponibles negativas superiores a un millón de euros se limita al 60% de la base imponible previa a la compensación, pero sin límite temporal en cuanto a su aplicabilidad (Ley 27/2014, de 27 de noviembre, del IS).</li> <li>• Se incluyen como sujetos pasivos del IS las sociedades civiles con objeto mercantil (Ley 27/2014, de 27 de noviembre, del IS).</li> <li>• A partir del 1 de julio de 2016, se modifica la forma de cálculo del incentivo fiscal de la reducción de las rentas procedentes de determinados activos intangibles, conocidos como <i>patent box</i>. (Ley 46/2015, de 28 de octubre, de PGE 2016).</li> <li>• RDL 3/2016, de 2 de diciembre, de medidas en el ámbito tributario dirigidas a la consolidación de las finanzas públicas y otras medidas urgentes en materia social:               <ul style="list-style-type: none"> <li>- Se limita la compensación de bases imponibles negativas: al 50% de la base imponible previa para empresas con cifra de negocios entre 20 y 60 millones de euros y al 25% de la base imponible previa si el importe de la cifra de negocios es superior a 60 millones.</li> <li>- Reversión de las pérdidas por deterioro del valor de las participaciones que se dedujeron fiscalmente en los periodos impositivos previos a 2013, y que dejan de ser deducibles a partir de 1 de enero de 2016, por un importe mínimo anual de forma lineal durante cinco años.</li> <li>- Limitación al 50% de la cuota íntegra de las deducciones por doble imposición generadas en el periodo o pendientes de compensar.</li> </ul> </li> </ul>



Concepto	2016	2017
<u>IMPUESTO SOBRE LA RENTA DE NO RESIDENTES</u>	<ul style="list-style-type: none"> <li>Se rebaja el tipo impositivo aplicable a las rentas transferidas a la UE y EEE, y a los dividendos, intereses y ganancias patrimoniales obtenidos sin mediación de establecimiento permanente, desde el 19,5% (establecido desde el 12 de julio del año anterior) hasta el 19% (Ley 26/2014, de 27 de nov., por la que se modifican la ley de IRPF, IRNR y otras normas tributarias).</li> </ul>	
<u>IVA</u>	<ul style="list-style-type: none"> <li>Se rebajan los límites de exclusión del régimen simplificado de 450.000 a 250.000 € en ingresos y de 300.000 a 250.000 € en gastos. Además, si factura a otros empresarios o profesionales obligados a expedir factura, el límite de ingresos se rebaja a 125.000 € (Ley 46/2015, de 28 de octubre, de PGE 2016).</li> <li>Quedan excluidas de la aplicación del régimen simplificado de IVA, en concordancia con su exclusión del método de estimación objetiva del IRPF, las actividades incluidas en las divisiones 3, 4 y 5 de la sección primera de las Tarifas del IAE sujetas a retención del 1% en el IRPF del ejercicio 2015 (Orden HAP 2430/ 2015, de 12 de noviembre).</li> </ul>	<ul style="list-style-type: none"> <li>A partir de 1 de julio de 2017 comienza el nuevo sistema de suministro inmediato de información que retrasa el plazo de presentación de declaraciones mensuales hasta el día 30 del mes siguiente (RD 596/2016, de 2 de diciembre).</li> <li>Imposibilidad de solicitar aplazamiento para las deudas derivadas de tributos repercutidos, salvo que se justifique que la cuota repercutida no ha sido efectivamente pagada (RDL 3/2016, de 2 de diciembre, de medidas en el ámbito tributario dirigidas a la consolidación de las finanzas públicas y otras medidas urgentes en materia social).</li> <li>A partir del 29 de junio, se rebaja el tipo impositivo del 21% al 10% para los servicios mixtos de hostelería, espectáculos en vivo y monturas de gafas graduadas (Ley 3/2017, de 27 de junio, de PGE 2017).</li> </ul>
<u>IMPUESTO SOBRE GASES FLUORADOS</u>	<ul style="list-style-type: none"> <li>Se mantiene la tributación del 66% del importe total del gravamen, en el tercer año de aplicación, del impuesto sobre gases fluorados de efecto invernadero (Ley 46/2015, de 28 de octubre, de PGE 2016).</li> </ul>	<ul style="list-style-type: none"> <li>Se incrementa la tributación del 66% al 100% del importe total del gravamen, en el cuarto año de aplicación, del impuesto sobre gases fluorados de efecto invernadero (Ley 46/2015, de 28 de octubre, de PGE 2016).</li> </ul>
<u>IMPUESTOS ESPECIALES</u>	<ul style="list-style-type: none"> <li>Impuesto sobre el Alcohol y Bebidas Derivadas y el de Productos Intermedios se incrementan, a partir del 3 de diciembre, en un 5% los tipos impositivos que los gravan. (RDL 3/2016, de 2 de diciembre, de medidas en el ámbito tributario dirigidas a la consolidación de las finanzas públicas y otras medidas urgentes en materia social).</li> <li>Tabacos: Se incrementan, a partir del 3 de diciembre, en algo más del 2% los tipos específicos y los tipos mínimos que gravan a los cigarrillos y la picadura para liar (RDL 3/2016, de 2 de diciembre, de medidas en el ámbito tributario dirigidas a la consolidación de las finanzas públicas y otras medidas urgentes en materia social).</li> </ul>	<ul style="list-style-type: none"> <li>La variación de la recaudación de los once primeros meses del año, respecto a la recaudación del año anterior, está afectada por las subidas de tipos en los Impuestos sobre el Alcohol y Bebidas Derivadas, Productos Intermedios y Tabacos establecidas por el RDL 3/2016, de 2 de dic., de medidas en el ámbito tributario dirigidas a la consolidación de las finanzas públicas y otras medidas urgentes en materia social.</li> </ul>
<u>CAPÍTULO III</u>	<ul style="list-style-type: none"> <li>A partir del 1 de enero, el tipo de interés legal queda establecido en el 3%, y el de demora en el 3,75%, antes 3,5% y 4,375% respectivamente (Ley 46/2015, de 28 de octubre, de PGE 2016).</li> </ul>	





**V. NOTAS EXPLICATIVAS Y FUENTES**



Este Informe Mensual de Recaudación Tributaria (IMRT) recoge el nivel y la evolución mensual de los **ingresos tributarios que gestiona la A.E.A.T.** por cuenta del Estado, las CC.AA. y las CC.LL. del Territorio de Régimen Fiscal Común.

## 1. Medida de ingresos en términos de caja<sup>1</sup>.

Los ingresos tributarios del IMRT se presentan **en términos de caja** y se expresan, salvo indicación en contrario, **en términos líquidos**, es decir, como diferencia entre los ingresos brutos y las devoluciones realizadas. Ello explica que los ingresos tributarios puedan presentar en algunos meses valores negativos.

Los ingresos tributarios también se pueden presentar **en términos de derechos reconocidos**, como se hace en el *Informe Anual de Recaudación Tributaria*, accesible en la sección estadística de la web de la A.E.A.T. A diferencia de los ingresos tributarios en términos de caja, los derechos reconocidos excluyen los ingresos de ejercicios cerrados e incluyen los derechos del ejercicio pendientes de cobro.

Ambas medidas de los ingresos tributarios, caja y derechos reconocidos, se atienen a la Instrucción de Contabilidad de 1991 de la Intervención General de la Administración del Estado (I.G.A.E.). Su fuente de información son las aplicaciones informáticas que integran el Sistema de Información Contable de la A.E.A.T.

Las cifras de recaudación mensual de los impuestos reflejadas en el presente informe pueden registrar pequeñas diferencias con las publicadas por la I.G.A.E. debido a los distintos criterios de asignación a conceptos de los importes pendientes de aplicar a Presupuesto en la fecha de elaboración de los informes. Estas diferencias desaparecen en los datos acumulados de diciembre.

Para mejorar su presentación, las tasas que aparecen en los cuadros estadísticos se someten a algunas restricciones. Así, se invierte el signo de la tasa de disminución (o aumento) de la cuota diferencial neta negativa de IRPF o del IVA neto, con el fin de indicar con mayor claridad su mejoría (o deterioro). Por otro lado, se omite el porcentaje en casos de indefinición (se comparan valores positivos con valores negativos) e indeterminación (cuando alguna de las cantidades comparadas o todas ellas son negativas o iguales a cero) o cuando el incremento o la disminución es exorbitante debido a la escasa cuantía de algunas de las magnitudes relacionadas.

## 2. Ámbito del Presupuesto de Ingresos no Financieros.

El **ámbito presupuestario** de los ingresos tributarios gestionados por la A.E.A.T. abarca:

- los impuestos sobre la renta de las personas físicas, de las sociedades y de los no residentes, así como otros impuestos directos incluidos en el capítulo I, salvo las cuotas por derechos pasivos;
- el impuesto sobre el valor añadido, los impuestos especiales y otros impuestos indirectos recogidos en el capítulo II;
- las tasas y otros ingresos tributarios del capítulo III gestionadas por la A.E.A.T., incluyendo los recargos, intereses y sanciones.

---

<sup>1</sup> Ver IEF (2003), *La medida de los ingresos públicos en la Agencia Tributaria: Caja, Derechos Reconocidos y Devengo económico*. Papeles de Trabajo 20/2003. Accesible en la web del Instituto de Estudios Fiscales.



La evolución mensual y anual de los Ingresos No Financieros del Estado (INF), que abarcan los capítulos I a VII del Presupuesto de Ingresos, puede consultarse en las publicaciones de la I.G.A.E. accesibles en su web.

En los últimos años los ingresos gestionados por la A.E.A.T. representan alrededor del 85 por ciento de los INF del Estado, antes de descontar la participación de las AA.TT.

### **3. Conexión con el Sistema de Autoliquidaciones de la A.E.A.T. Clasificaciones de los ingresos.**

El procedimiento de gestión de los impuestos de la A.E.A.T. tiene como núcleo básico un sistema de declaraciones-autoliquidaciones. Este sistema supone que los contribuyentes obligados a declarar según la normativa de cada uno de los impuestos deben determinar la deuda tributaria (autoliquidación) al mismo tiempo que presentan una declaración-autoliquidación en la que consta el código del modelo de declaración, el período de devengo, la identificación del contribuyente y el resultado de la liquidación que el propio contribuyente calcula a partir de los datos económicos y personales declarados.

Cada autoliquidación tiene asignado un modelo diferente de acuerdo al tipo de impuesto y al tipo de contribuyente del que se trate. Por su parte, el Sistema de Información Contable de la A.E.A.T. asocia cada modelo o grupo de modelos a una clave presupuestaria. Esta equivalencia entre modelos de declaración y conceptos presupuestarios permite asociar las corrientes recaudatorias con categorías relevantes de contribuyentes (AA.PP., Grandes Empresas, Pymes, Grupos fiscales y otras) y, en última instancia, con los flujos económicos que han dado lugar a la obligación tributaria.

En el IMRT las corrientes recaudatorias se presentan en la mayor parte de los cuadros desglosadas por conceptos (agrupaciones de claves presupuestarias) del Presupuesto de Ingresos, como también se hace en las publicaciones de la I.G.A.E., pero, a diferencia de éstas, también es posible encontrarlas desglosadas por modelos y por categorías de contribuyentes. Ejemplos de estos desgloses se pueden encontrar en:

- Los Cuadros 2.4 y 3.3 de Ingresos brutos en los que las retenciones del trabajo se clasifican según la naturaleza del retenedor en AA.PP., Grandes Empresas y Pymes, y los ingresos por IVA se dividen en los procedentes de Importación, Grandes Empresas y Pymes;
- el Cuadro de Ingresos trimestrales en términos de devengo, incluido en el informe de los meses de febrero, abril, agosto y octubre, en el que los ingresos se detallan por modelos; o
- el Cuadro de análisis de los pagos a cuenta de Sociedades, en los informes de abril, octubre y diciembre, en el cual los ingresos se presentan desagregados por tipo de contribuyente.

Hay que aclarar que en el caso de las clasificaciones por tipo de contribuyente la denominación de los colectivos es una aproximación y responde al grupo de contribuyentes más numeroso dentro del mismo. El contenido concreto de cada uno de estos colectivos es el siguiente:

- Retenciones del trabajo:
  - AA.PP.: entes de la Administración Central que presentan sus retenciones mediante formalización, Seguridad Social, y principales organismos de las CC.AA. (incluidas Universidades) con obligación de presentación mensual.
  - Grandes Empresas: declarantes obligados a la presentación mensual menos los comprendidos en el grupo anterior (incluye, por lo tanto, AA.PP. con declaración mensual, como por ejemplo las grandes CC.LL.).



- Pymes: contribuyentes con declaración trimestral.
- IVA:
  - Grandes Empresas: contribuyentes con obligación de presentación mensual que son aquellos que se clasifican como Gran Empresa a efectos fiscales y los acogidos a los regímenes de grupos de IVA y de devolución mensual (REDEME con nuevo Sistema de Información Inmediata)<sup>2</sup>.
  - Pymes: contribuyentes con declaración trimestral.
- Pagos fraccionados del Impuesto sobre Sociedades
  - Grandes Empresas: contribuyentes declarados Gran Empresa a efectos fiscales y que no forman parte de ningún grupo consolidado del Impuesto sobre Sociedades; presentan el modelo 202 en la modalidad del artículo 40.3 (tributación de acuerdo al resultado del ejercicio).
  - Grupos: contribuyentes que constituyen un grupo consolidado del Impuesto de Sociedades y presentan el modelo 222.
  - Pymes: resto de los contribuyentes; en su mayoría presentan el modelo 202 en la modalidad del artículo 40.2 (tributación de acuerdo a la última cuota anual liquidada).

#### 4. Sistema de Financiación Territorial.

La **participación de las CC.AA. y las CC.LL.** en los ingresos tributarios se sitúa en los últimos años en el entorno del 40 por ciento y se hace efectiva con:

- entregas a cuenta del rendimiento definitivo de los tributos cedidos, distribuidas en 12 pagos mensuales iguales,
- una liquidación definitiva del año T-2 que se hace efectiva a partir de julio del año T, y
- desde 2011, se incluyen las liquidaciones mensualizadas a favor del Estado correspondientes a los ejercicios 2008 y 2009.

#### 5. Ingresos tributarios homogéneos.

Los ingresos tributarios homogéneos se obtienen aplicando a los ingresos de un periodo y del mismo periodo del año anterior (meses T y T-12) las correcciones necesarias para mantener la comparabilidad interanual en el caso de perturbaciones producidas por:

- a) Retrasos en los ingresos de grandes retenedores, como los registrados frecuentemente en las retenciones sobre rentas del trabajo practicadas por algunas AA.PP.;
- b) Cambios en la mecánica liquidatoria de los impuestos;
- c) Introducción de nuevos impuestos que afectan a un solo año, como fue el caso de la Declaración Tributaria Especial;

---

<sup>2</sup> En este caso la serie publicada presenta una discontinuidad a partir de enero de 2016: desde esa fecha el dato del mes de febrero es el acumulado en enero y febrero. A partir de Agosto de 2017, un número significativo de empresas salen del REDEME por la implantación del SII.



- d) Desaparición de impuestos, como la provocada en 2002 por la cesión a las CC.AA. del Impuesto Especial sobre Determinados Medios de Transporte;
- e) Cambios en el ritmo de realización de las devoluciones medidos como adelantos o retrasos de las devoluciones respecto a una campaña considerada normal o tipo.

La introducción de los ajustes necesarios para corregir las cuatro primeras perturbaciones permite obtener la cifra de Ingresos Brutos homogéneos. El ajuste de la distorsión causada por los cambios en el ritmo de realización de devoluciones sirve para determinar el nivel de Ingresos homogéneos (netos de devoluciones).

## **6. Serie trimestral de bases imponibles de los principales impuestos y de impuestos devengados.**

Coincidiendo con los informes de febrero, abril, julio y octubre, se publican series trimestrales de bases imponibles de los principales impuestos y de impuestos devengados. El objetivo de la elaboración de estas series es facilitar el análisis de los ingresos tributarios ofreciendo información de las bases que dan lugar al pago del impuesto y de los ingresos que se generan en ese momento, es decir, en el momento del devengo. La obtención de bases imponibles y de impuestos devengados permiten una estimación de los tipos impositivos correcta al no estar distorsionada por el desfase existente entre el momento en el que se genera el impuesto y el momento en el que se ingresa el mismo.

Las bases y los impuestos devengados se calculan a partir de los modelos de declaración-autoliquidación y de los modelos informativos. Ambos tipos de modelo contienen información de bases e impuestos asignada al período de devengo.

En general, las series de referencia son los datos anuales de bases que se deducen de la información declarada por los contribuyentes en los modelos informativos o en las declaraciones de carácter anual. Algunas de estas bases anuales se pueden encontrar en las estadísticas tributarias que se publican en la web de la A.E.A.T. Trimestralmente las series anuales se aproximan con la información que proporcionan las declaraciones-autoliquidaciones mensuales y trimestrales que una gran parte de los contribuyentes están obligados a presentar por medios telemáticos.

Las bases se estiman para las cuatro figuras impositivas principales: IRPF (rentas brutas de los hogares), Impuesto sobre Sociedades (base imponible consolidada), IVA (gasto final sujeto) e Impuestos Especiales (consumos). En este último caso, con el fin de poder sumar las bases, se estima una base en términos monetarios que se separa de la base imponible real que, en algunos de estos tributos, son los consumos físicos, no el valor de los mismos.

La elaboración de los impuestos devengados parte de las declaraciones-autoliquidaciones. Éstas se clasifican en tres tipos según el signo resultado de la liquidación y de la modalidad de pago o devolución. Si el resultado es negativo o cero, da lugar a una autoliquidación con clave N (Negativa) sin que genere derecho a una devolución. Si el resultado es a favor del contribuyente, puede dejarse a compensar con resultados positivos de períodos posteriores (clave C), dar lugar a una solicitud de devolución (S) o a una renuncia a la devolución (R). Finalmente, si el resultado es a favor de la Hacienda Pública, puede dar lugar a un ingreso (I), una solicitud de aplazamiento (A), un reconocimiento de deuda con solicitud de compensación (P) o una imposibilidad de pago (M). Además, hay que añadir las claves definidas en modalidades de pago específicas, como son las de la Cuenta Corriente Tributaria (clave G para ingresos y V para solicitudes de devolución) y la de los ingresos realizados en formalización por el Estado a través de autoliquidaciones virtuales (clave F). Otras claves existentes no son relevantes a efectos del cálculo de los impuestos devengados.



La forma de elaboración de los impuestos devengados es la siguiente. Para cada modelo de declaración se suman los importes correspondientes a las claves de ingreso (incluidos los de la cuenta corriente tributaria), aplazamiento, reconocimiento de deuda con solicitud de compensación, imposibilidad de pago y formalización. De esta forma se obtienen los impuestos devengados brutos. A éstos se les restan los importes con clave de solicitud de devolución (incluidas las de la cuenta corriente tributaria y minoradas por las renunciaciones) y se obtienen los impuestos devengados netos.

Hay dos excepciones a este proceso general. La primera la constituyen las cuotas diferenciales de los impuestos sobre la renta que se devengan en el ejercicio y se liquidan en el ejercicio siguiente. Hasta que se conocen, las cifras presentadas son estimaciones basadas en los datos de caja o previsiones realizadas a partir de las bases y las retenciones y pagos a cuenta.

La segunda excepción es el IVA en el que la variable de devengo de referencia es el *IVA del periodo*. Esta variable es, básicamente, la diferencia entre el IVA repercutido y el IVA soportado y, por lo tanto, la variable del impuesto que tiene una relación más estrecha con el gasto final sujeto al no estar afectada por las decisiones de las empresas con saldo a su favor respecto a dejar el saldo a compensar o solicitar la devolución, ni tampoco por cambios en la gestión del impuesto (como, por ejemplo, la generalización del derecho a la devolución mensual). No obstante, también se calculan el IVA devengado bruto, las solicitudes de devolución y el IVA devengado neto, siguiendo el criterio general.

## 7. Representaciones gráficas.

Las representaciones gráficas que figuran en el apartado III se dividen en mensuales y trimestrales. Las primeras responden, para cada concepto impositivo, al siguiente esquema:

- En el primer gráfico se representan, en trazo fino, los ingresos tributarios en millones de euros/mes de los últimos cuatro años. En trazo grueso se muestra la media móvil centrada de dichos ingresos.
- La segunda figura contiene, en trazo fino, las tasas de variación anual de los ingresos tributarios en los últimos 7 años. En trazo grueso se ofrecen las tasas de variación anual de la media móvil centrada de dichos ingresos.
- En el tercer gráfico se incluyen, en trazo fino, las tasas de variación anual de los ingresos tributarios homogéneos en los últimos 7 años. En trazo grueso se incorporan las tasas de variación anual de la media móvil centrada de dichos ingresos.

La presentación de los gráficos siguiendo este esquema se justifica por las peculiaridades de las series de ingresos tributarios que se caracterizan por una elevada estacionalidad derivada principalmente de:

- la periodicidad trimestral de las declaraciones e ingresos de las Pymes por IVA y retenciones sobre rentas del trabajo y de los pagos a cuenta de las empresas personales;
- la particular periodicidad de los pagos a cuenta de Sociedades, ingresados en abril, octubre y diciembre;
- la concentración en dos o tres meses del año de los ingresos por cuota diferencial positiva del IRPF y del Impuesto de Sociedades; y,
- el patrón temporal de las devoluciones realizadas.



Todos estos factores provocan que gran parte de la recaudación anual se acumule en determinados meses. El primero de los gráficos, en el que se presentan los ingresos tributarios en millones de euros, permite ver la diferencia de recaudación entre los distintos meses. En 2016 esa diferencia osciló entre los 7.629 millones de euros en junio y los 32.981 millones en octubre. En comparación con la media móvil anual que figura también en dicho gráfico, se puede evaluar la importancia de cada uno de los meses.

La acumulación de ingresos en algunos meses desaconseja suavizar las tasas de variación interanual con técnicas en las que se da igual importancia a las tasas de todos los meses. Como alternativa, el procedimiento adoptado en este IMRT consiste en suavizar primero las series de nivel de los ingresos mensuales (originales u homogéneos) con una media móvil de 12 términos centrada y emplear la tasa anual de esta media móvil como tasa anual suavizada. Este procedimiento exige previsiones de los ingresos a un horizonte de 6 meses que se obtienen mediante el programa TRAMO-SEATS (que difunde gratuitamente el Banco de España) y teniendo en cuenta las previsiones de cierre del ejercicio.

Si no se desea incluir previsiones en el cálculo de la tasa suavizada, se pueden utilizar otras técnicas (como las empleadas, por ejemplo, en el informe mensual de *Ventas, Empleo y Salarios en las Grandes Empresas*, accesible en la web de la A.E.A.T.) que consisten en aproximar la señal cíclica de la serie mediante un filtro de paso bajo que elimina las oscilaciones de alta frecuencia<sup>3</sup>. Esta opción es la que se aplica en los gráficos trimestrales<sup>4</sup> que siguen, para cada figura impositiva, el siguiente esquema:

- El primer gráfico contiene, en trazo fino, las tasas de variación anual de los ingresos tributarios trimestrales en los últimos 7 años y, en trazo grueso, las tasas de variación anual suavizadas de dichos ingresos.
- En el segundo gráfico figuran, en trazo fino, las tasas de variación anual de los ingresos tributarios trimestrales homogéneos en los últimos 7 años y, en trazo grueso, las tasas de variación anual suavizadas de dichos ingresos.

La implementación de este filtro también exige predicciones si se quiere que la señal esté centrada; por ello en los gráficos la señal suavizada se presenta con un dato menos. El filtro, además, se aplica a las series trimestrales y no a las mensuales, con el objeto de reducir las diferencias entre los distintos períodos para los que se calculan las tasas.

## 8. Ingresos por Delegaciones y Servicios Centrales.

Los ingresos tributarios se presentan en este IMRT (Cuadros 4.1 y 4.2) distribuidos en las 56 Delegaciones, agrupadas cuando procede en Delegaciones Especiales, y los Servicios Centrales.

Como la asignación de contribuyentes a Delegaciones depende del domicilio fiscal, la magnitud recaudatoria de una Delegación no representa necesariamente la magnitud fiscal del territorio de la misma. Así, casi la mitad de los ingresos tributarios corresponden a la Delegación de Madrid, donde tienen su domicilio fiscal un gran número de grandes empresas y retenedores.

---

<sup>3</sup> La referencia básica de este tipo de filtros se pueden encontrar en Melis, F. (1985): "Series temporales, coyuntura económica y el BTC del INE: la utilidad y las limitaciones de la tasa interanual". *Boletín Trimestral de Coyuntura*, nº 12. Instituto Nacional de Estadística, Madrid. Y una discusión más detallada de sus ventajas e inconvenientes en Melis, F. (1991): "La estimación del ritmo de variación en series económicas". *Estadística Española*, nº 126. Instituto Nacional de Estadística, Madrid. Ambas referencias son accesibles en la web del Instituto Nacional de Estadística.

<sup>4</sup> El filtro concreto utilizado procede de Cristóbal, A. y Quilis, E.M. (1994): "Tasas de variación, filtros y análisis de la coyuntura", *Boletín Trimestral de Coyuntura*, nº 52. Instituto Nacional de Estadística, Madrid (también accesible en la web del Instituto Nacional de Estadística).



Tampoco la variación anual, del mes o acumulada, de los ingresos tributarios gestionados por una Delegación representa necesariamente el dinamismo fiscal o recaudatorio del territorio. A los cinco factores de heterogeneidad destacados anteriormente, se unen en las Delegaciones las perturbaciones causadas por el cambio en el domicilio fiscal de una gran empresa, contribuyente o retenedor o por los procesos de fusión y absorción de empresas y de creación de grupos fiscales. Además, los cambios en la mecánica liquidatoria pueden afectar con más intensidad a algunas Delegaciones.

## 9. Otras informaciones periódicas y calendario de publicación.

Junto con el contenido habitual, en algunos meses la información se amplía para recoger análisis más detallados de determinados ingresos. Está previsto publicar cuadros adicionales sobre:

- (1) Evolución de los ingresos de grandes empresas y pymes, en los informes mensuales de febrero (A1), abril (A3), julio (A9) y octubre (A14);
- (2) Bases trimestrales de los principales impuestos e ingresos tributarios en términos de devengo, en los informes de los meses de febrero (A2), abril (A5), julio (A10) y octubre (A17);
- (3) Pagos a cuenta del Impuesto sobre Sociedades, en los informes de abril (A4), octubre (A16) y diciembre (A19);
- (4) Cuota diferencial del IRPF, en los informes de mayo (A6), junio (A7), julio (A8), agosto (A11), septiembre (A13), octubre (A15) y noviembre (A18);
- (5) Cuota diferencial del Impuesto sobre Sociedades, en el informe de agosto (A12).

Las fechas previstas de publicación del informe mensual en la web de la A.E.A.T. durante 2017 son las siguientes:

30 de marzo.....	informe de diciembre de 2016
30 de marzo.....	informe de enero de 2017
30 de marzo.....	informe de febrero de 2017
27 de abril.....	informe de marzo de 2017
30 de mayo .....	informe de abril de 2017
27 de junio .....	informe de mayo de 2017
27 de julio .....	informe de junio de 2017
8 de septiembre.....	informe de julio de 2017
27 de septiembre.....	informe de agosto de 2017
31 de octubre.....	informe de septiembre de 2017
28 de noviembre.....	informe de octubre de 2017
28 de diciembre.....	informe de noviembre de 2017