



Agencia Tributaria

**INFORME MENSUAL  
DE RECAUDACIÓN  
TRIBUTARIA**

Julio 2015





<u>INDICE</u>	<u>Pág.</u>
<b>I. EVOLUCIÓN DE LOS INGRESOS TRIBUTARIOS</b> .....	1
1. Principales Resultados.....	1
Gráfico R1. Ingresos tributarios homogéneos: tasa anual y MM12.....	1
Gráfico R2. Ingresos tributarios y Demanda interna.....	1
2. Evolución de los principales conceptos.....	3
Cuadro R1. Evolución de los ingresos (totales y homogéneos) y devoluciones por figuras.....	3
Cuadro A6. Cuota diferencial IRPF 2014.....	4
Cuadro A7. Bases Imponibles de los principales imp., Imp. devengados e Ingresos tributarios .....	6
<b>II. CUADROS ESTADÍSTICOS</b> .....	1
1. Ingresos tributarios por conceptos y distribución entre Administraciones.....	2
Cuadro 1.1. Resumen. Mes y acumulado.....	2
Cuadro 1.2. Evolución. Mes y acumulado.....	3
Cuadro 1.3. Detalle. Mes.....	4
Cuadro 1.4. Detalle. Acumulado.....	5
2. Devoluciones, Participación de las AATT y otras minoraciones. Ingresos brutos.....	6
Cuadro 2.1. Devoluciones, Partic. de las AATT y otras minoraciones. Mes y acumulado.....	6
Cuadro 2.2. Devoluciones. Evolución.....	7
Cuadro 2.3. Participación de las AATT y otras minoraciones. Evolución.....	8
Cuadro 2.4. Ingresos brutos. Mes y acumulado.....	9
3. Ingresos tributarios homogéneos.....	10
Cuadro 3.1. Resumen. Mes y acumulado.....	10
Cuadro 3.2. Evolución.....	11
Cuadro 3.3. Ingresos brutos homogéneos. Mes y acumulado.....	12
4. Ingresos tributarios por conceptos y Centros gestores.....	13
Cuadro 4.1. Mes.....	13-18
Cuadro 4.2. Acumulado (salvo enero).....	19-24



	<u>Pág.</u>
<b>III. GRÁFICOS</b> .....	1
Mensuales	
1. Ingresos Tributarios. Millones de euros, tasa anual y tasa anual homogénea con MM12.....	2
2. IRPF y Sociedades. Millones de euros, tasa anual y tasa anual homogénea con MM12.....	3
3. IVA e II. Especiales. Millones de euros, tasa anual y tasa anual homogénea con MM12.....	4
Trimestrales	
1T. Ingresos Tributarios. Tasa anual y suavizada.....	5
2T. IRPF y Sociedades. Tasa anual y suavizada.....	6
3T. IVA e II. Especiales. Tasa anual y suavizada.....	7
<b>IV. RESUMEN DE CAMBIOS NORMATIVOS</b> .....	1-3
<b>V. NOTAS EXPLICATIVAS Y FUENTES</b> .....	1
1. Medida de los ingresos en términos de caja.....	2
2. Ámbito del Presupuesto de Ingresos No Financieros.....	2
3. Conexión con el Sistema de Autoliquidaciones de la AEAT. Clasificaciones de los ingresos.....	3
4. Sistema de Financiación Territorial.....	3
5. Ingresos tributarios homogéneos.....	4
6. Serie trimestral de bases imponibles de los principales impuestos y de impuestos devengados.....	4
7. Representaciones gráficas.....	5
8. Ingresos por Delegaciones y Servicios Centrales.....	6
9. Otras informaciones periódicas.....	7



## I. EVOLUCIÓN DE LOS INGRESOS TRIBUTARIOS

### 1. Principales resultados

En el mes de julio los ingresos netos aumentaron un 7,3% (1.731 millones) en relación con el mismo mes del año pasado. El crecimiento se produce fundamentalmente por el aumento de los ingresos brutos (5,6%, 1.569 millones).

En los primeros siete meses del año el crecimiento de los ingresos fue del 4,3% (3,3% en los ingresos brutos y 0,2% en las devoluciones). En el mismo período los ingresos homogéneos (corregidos los distintos ritmos de devolución en 2014 y 2015, la devolución del céntimo sanitario y los aplazamientos de entes públicos) se incrementaron un 4,6%.

El mes de julio es significativo porque en él se presentan, además de las declaraciones mensuales habituales, las declaraciones trimestrales de las pymes por retenciones del trabajo e IVA y se completa el primer plazo de la cuota positiva del IRPF (declaración del ejercicio 2014).

Precisamente son estos dos elementos los que explican, en gran medida, el elevado crecimiento de la recaudación en el mes. Los datos de pymes corroboran el dinamismo que ya se había observado en trimestres anteriores. Así, los ingresos brutos por IVA de estas empresas crecieron en julio un 12,4% (un punto más que en abril) y los pagos fraccionados en IRPF de las empresas personales aumentaron un 13,2% (10,9% en abril). Por su parte, la cuota positiva de la declaración anual del IRPF creció en julio un 15,2%.

En cuanto al resto de los ingresos, las retenciones del trabajo en las Grandes Empresas crecieron un poco más que en los meses inmediatamente anteriores. El IVA bruto mensual (Importación más Grandes Empresas, grupos y exportadores) aumentó en julio, en contraste con el descenso de los meses previos. En los Impuestos Especiales se produjo una caída pasajera que obedece, principalmente, al irregular Impuesto sobre Labores del Tabaco (en julio el nivel de ingresos fue de los mayores del año, pero disminuyeron al compararse con las fuertes salidas a consumo de 2014). Por último, hay que señalar que por primera vez se registraron ingresos en el Canon por utilización de las aguas continentales en la producción de energía eléctrica por un importe de 440 millones.

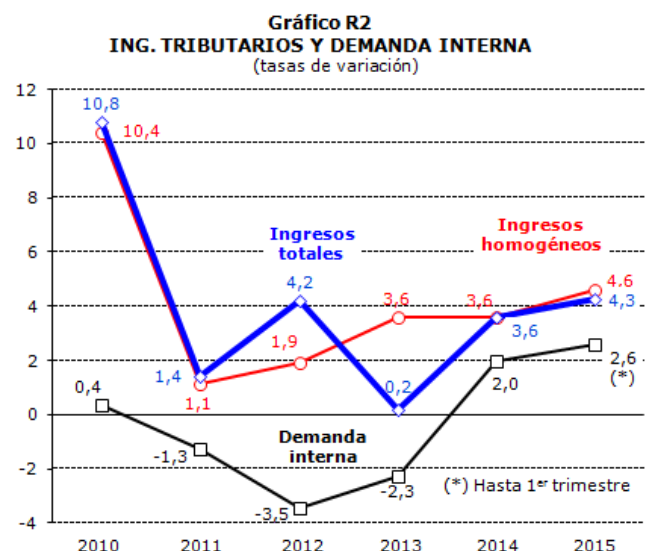
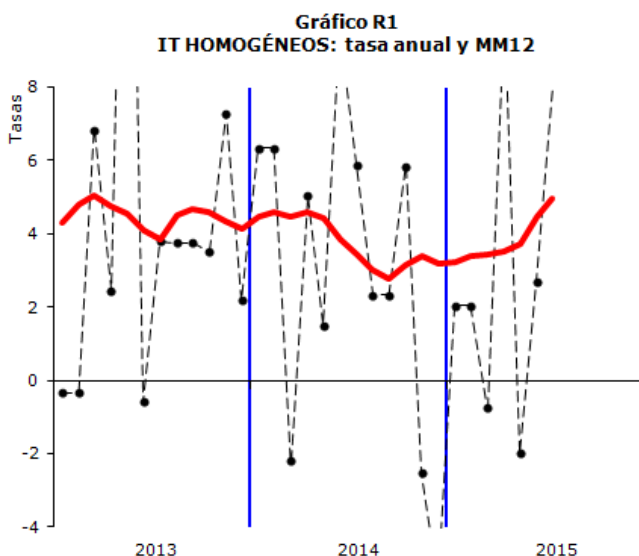



**El impacto de los cambios normativos en lo que va de año se cifra en -2.557 millones.** En el Cuadro 0 se puede consultar la distribución por figuras y medidas.

En julio hay dos novedades. Por un lado, se añade la recaudación obtenida en concepto de Canon por la utilización de las aguas continentales en la producción de energía eléctrica que, como se ha dicho, ha sido ingresado por primera vez. Este canon fue aprobado dentro de las medidas de fiscalidad medioambiental por la Ley 12/2012, de medidas fiscales para la sostenibilidad energética, y se desarrolla mediante el Real Decreto 198/2015, de 23 de marzo. En la disposición transitoria segunda de este último se fijan los plazos para los pagos correspondientes a la producción de los años 2013 y 2014 que son los que se ingresaron en julio. Por otro, se ha incorporado el efecto sobre la cuota anual del IRPF de las medidas implantadas en años anteriores pero que todavía tienen impacto en este año.

De las medidas en vigor destaca, lógicamente, el impacto derivado de la reforma de los impuestos directos. Hasta julio el coste de esta reforma asciende a 2.627 millones, de los cuales 2.199 son del IRPF (casi un 90% en retenciones del trabajo y el resto por la rebaja de las retenciones del capital y por las nuevas deducciones anticipadas), 394 millones del Impuesto sobre Sociedades (332 por la bajada del tipo en los pagos fraccionados, además de otras medidas, y 62 en las retenciones del capital) y 34 millones del IRNR.

Del resto de medidas hay que señalar la repercusión negativa que están teniendo sobre los ingresos de IVA algunos cambios en la gestión del impuesto (que reducen la recaudación hasta el momento en el que se realizan las menores devoluciones con las que se compensan esos menores ingresos) y el efecto positivo de la subida de tipos en determinados productos sanitarios y algunas operaciones de notarios y registradores, de mayor cuantía este mes al presentarse las declaraciones trimestrales. El resultado combinado de estas dos medidas, junto con el impacto de la implantación del régimen de caja que se arrastra de 2014, supone una merma en la recaudación de IVA de 458 millones.

**Cuadro 0**  
**IMPACTOS DE CAMBIOS NORMATIVOS**  
Millones de euros

	2015					TOTAL
	IRPF	SOC	IVA	IIIEE	OTROS	
<b>TOTAL</b>	<b>-1.948</b>	<b>-546</b>	<b>-458</b>	<b>-23</b>	<b>418</b>	<b>-2.557</b>
Recuperación del 25% de la paga extra en las AAPP	177					177
Medidas de años anteriores en el IRPF	74					74
<b>Reforma del IRPF</b>	<b>-2.199</b>					<b>-2.199</b>
· Retenciones del trabajo	-1.940					-1.940
· Retenciones de capital	-146					-146
· Deducción anticipada a familias numerosas y dependientes	-113					-113
<b>Medidas de años anteriores en el I.Sociedades</b>		<b>-152</b>				<b>-152</b>
<b>Reforma del I.Sociedades</b>		<b>-394</b>				<b>-394</b>
· Pagos fraccionados		-332				-332
· Retenciones de capital		-62				-62
<b>Reforma del IRNR</b>					<b>-34</b>	<b>-34</b>
<b>Nuevo régimen del IVA de importación</b>			<b>-744</b>			<b>-744</b>
<b>Régimen de caja en el IVA</b>			<b>65</b>			<b>65</b>
<b>Elevación del tipo de IVA en productos sanitarios y notarías</b>			<b>221</b>			<b>221</b>
<b>Exención parcial del Impuesto sobre la Electricidad</b>				<b>-23</b>		<b>-23</b>
<b>Impuesto sobre Gases Fluorados</b>					<b>47</b>	<b>47</b>
<b>Tasas judiciales</b>					<b>-35</b>	<b>-35</b>
<b>Canon por utilización del agua en producción eléctrica</b>					<b>440</b>	<b>440</b>



## 2. Evolución de los principales conceptos

**Cuadro R1**  
**EVOLUCION DE INGRESOS (totales y homogéneos) Y DEVOLUCIONES POR FIGURAS**  
Tasas de variación anual

	2013	2014	2015*	I.14	II.14	III.14	IV.14	I.15	II.15	III.15*
<b>Ingresos tributarios totales</b>	<b>0,2</b>	<b>3,6</b>	<b>4,3</b>	<b>7,0</b>	<b>5,5</b>	<b>2,7</b>	<b>0,8</b>	<b>2,5</b>	<b>4,2</b>	<b>7,3</b>
· I. Renta de las Personas Físicas	-0,9	3,9	1,1	8,1	0,6	4,2	1,5	2,1	-3,5	3,8
· I. Sociedades	-7,0	-6,2	43,5	-75,8	27,5	-9,9	-1,8	-8,4	21,6	13,9
· I. sobre el Valor Añadido	2,9	8,2	7,8	13,2	6,7	6,5	5,9	7,6	6,0	11,1
· I. Especiales	4,7	0,2	-4,5	10,6	-7,3	3,1	-4,3	-8,1	1,0	-9,5
· Resto ingresos	1,4	4,9	12,1	25,2	15,3	-4,2	-8,6	3,3	1,9	78,8
<b>Devoluciones</b>	<b>15,1</b>	<b>-8,3</b>	<b>0,2</b>	<b>-13,0</b>	<b>-7,7</b>	<b>-14,4</b>	<b>4,0</b>	<b>1,5</b>	<b>0,4</b>	<b>-3,9</b>
· I. Renta de las Personas Físicas	3,6	-4,0	1,8	-28,7	0,1	-12,2	10,3	-12,3	3,0	3,0
· I. Sociedades	63,7	-13,3	7,8	12,4	-62,7	-75,3	5,8	12,5	-22,3	-46,6
· I. sobre el Valor Añadido	10,2	-3,1	-8,3	-20,0	0,6	5,0	1,3	-15,8	-4,8	-3,8
· I. Especiales	-6,6	97,6	---	-57,9	10,8	5,4	---	---	---	147,9
· Resto ingresos	12,9	-62,2	20,9	-68,6	-63,8	-68,9	-41,7	42,9	50,5	-60,9
<b>Ingresos tributarios homogéneos</b>	<b>3,6</b>	<b>3,6</b>	<b>4,6</b>	<b>4,5</b>	<b>5,1</b>	<b>4,1</b>	<b>1,2</b>	<b>1,5</b>	<b>6,1</b>	<b>8,1</b>
· I. Renta de las Personas Físicas	-0,2	3,3	1,1	5,4	1,0	3,7	2,4	-0,2	0,8	3,5
· I. Sociedades	-3,8	-1,9	22,8	-70,7	24,6	-4,0	-7,2	82,8	20,9	15,1
· I. sobre el Valor Añadido	9,5	6,3	6,5	3,5	6,5	9,4	6,7	3,7	6,1	13,8
· I. Especiales	4,7	1,7	-0,1	11,0	-7,5	2,1	2,5	-2,9	5,3	-6,7
· Resto ingresos	18,7	4,9	11,7	23,2	15,7	-2,2	-8,6	2,0	2,0	72,7

\*Tasas calculadas para el periodo del trimestre o año del que existe información

- **Los ingresos por IRPF crecieron hasta julio un 1,1%, tasa que se observa tanto en los datos originales como en términos homogéneos** (es decir, corrigiendo las devoluciones y los ingresos fuera de plazo de las retenciones de las AA.PP.).

El moderado crecimiento que muestran los ingresos por IRPF se explica por el impacto de la reforma del impuesto. Ésta ha reducido la recaudación en unos 2.200 millones y aleja la evolución del impuesto de la tendencia creciente que se observa en la base del mismo. **Se estima que en el primer semestre la renta bruta de los hogares creció un 2,8%**, con una ligera aceleración en el segundo trimestre. Esta tendencia al alza se manifiesta de una forma aun más clara en las rentas del trabajo (salarios y pensiones) y en los beneficios de las empresas personales.

Los efectos de la reforma se notan especialmente en las retenciones del trabajo y actividades económicas con un crecimiento nulo en el año, a pesar del crecimiento de las retribuciones. La masa salarial está creciendo a un ritmo del 4%, en su mayor parte debido al comportamiento del empleo (el salario medio creció sobre todo en el primer trimestre por la recuperación parcial de la paga extra de los empleados públicos, pero luego se ha mantenido con pequeños incrementos). Pero la reforma ha rebajado el tipo medio de retención en más de un 4,5% (en un 4% en las Grandes Empresas y AA.PP. y por encima del 7% en las pymes). Lo mismo sucede con la masa de pensiones que crece cerca del 3%, pero sus retenciones disminuyen al reducirse el tipo medio en casi un 5%. En las retenciones a profesionales la rebaja del tipo general es mayor (del 21 al 19%, un 9,5%), pero el dinamismo de sus rentas permiten que haya un pequeño crecimiento de las retenciones.

En cuanto a las rentas de capital, en el capital mobiliario (fundamentalmente intereses de depósitos bancarios) la bajada del tipo de retención se suma a la caída de las rentas (-16,4% en el primer semestre); en arrendamientos las rentas crecen ligeramente, pero no se compensa la disminución del tipo; y en los fondos de inversión el excepcional crecimiento (por encima del 80%) de las rentas garantiza el incremento de las retenciones.



Al igual que sucedió en junio, la cuota diferencial bruta crece con intensidad (un 13,9%), si bien este mes tiene mayor importancia dado que se ingresa la mayor parte del primer plazo de la cuota positiva que venció a finales de junio. En lo que se lleva de Campaña del IRPF de 2014 los ingresos por este concepto aumentaron un 14,9%, como se puede ver en el Cuadro A6 que resume dicha campaña hasta el mes de julio. Esto supone un 68,4% del total de ingresos que se espera para el conjunto de la campaña, 2,8 puntos más que el año pasado. Las devoluciones también muestran un adelanto con respecto a la campaña anterior: hasta julio se han realizado un 75,3% de las devoluciones previstas frente al 73,4% de hace un año.

**CUADRO A6**  
**CAMPAÑA IRPF 2014**  
(datos hasta julio)

	Importe realizado (millones)			Porcentaje realización		
	IRPF 2014	IRPF 2013	%	IRPF 2014	IRPF 2013	Diferen- cia
<b>INGRESOS</b>	<b>5.000</b>	<b>4.351</b>	<b>14,9%</b>	<b>68,4%</b>	<b>65,6%</b>	<b>2,8%</b>
<b>DEVOLUCIONES</b>	<b>8.382</b>	<b>8.292</b>	<b>1,1%</b>	<b>76,6%</b>	<b>74,9%</b>	<b>1,7%</b>
Campaña	7.802	7.673	1,7%	75,3%	73,4%	1,9%
Madres trabajadoras	580	619	-6,4%	100,0%	100,0%	0,0%
<b>CUOTA DIFERENCIAL</b>	<b>-3.382</b>	<b>-3.941</b>	<b>14,2%</b>			

- **Hasta julio la recaudación en el Impuesto sobre Sociedades creció, en términos homogéneos, un 22,8%**, tasa similar a la que se estimaba hasta junio. En julio se registran los primeros ingresos de la cuota diferencial positiva de la declaración anual correspondiente a 2014 cuyo plazo (para las empresas con ejercicio igual al año natural) finalizó el 27 de julio. Los resultados de estos primeros ingresos fueron positivos con un incremento del 15,2%. No obstante, como ya se comentó en informes anteriores, el elemento que, por el momento, impulsa el fuerte crecimiento de este impuesto es el aumento de los pagos fraccionados (26,8% hasta julio). Este incremento fue consecuencia de la subida de los beneficios en el primer trimestre y de la presencia de algunos hechos excepcionales que elevaron la base del impuesto, factores ambos que facilitaron el incremento de los pagos a pesar de la rebaja de tipos introducida por la reforma.
- **Los ingresos en el IVA crecieron, hasta julio, un 7,8%. En términos homogéneos**, para eliminar el efecto del distinto ritmo de realización de las devoluciones en 2014 y 2015, **la recaudación aumentó un 6,5%**. Este incremento es casi 2 puntos superior al que se observaba hasta junio. Desde el punto de vista de la recaudación, el repunte se explica por la presentación de las declaraciones de las pymes correspondientes al segundo trimestre del año cuyos ingresos crecieron un 12,4% (en el conjunto del año los ingresos de estas empresas aumentan un 11,2%). Desde el punto de vista de la base del impuesto, la mejora de los ingresos se justifica por el mayor crecimiento del gasto. **Se estima que en el segundo trimestre el gasto final sujeto al impuesto creció un 5,1%**, ritmo superior al de comienzo del año (2,6%) y similar al del segundo semestre de 2014.

Junto con el fuerte crecimiento de los ingresos de las pymes, un hecho destacable en julio fue el aumento de los ingresos mensuales (IVA de importación más IVA de Grandes Empresas, exportadores y grupos) que en el período marzo-junio habían disminuido un 2,2% y que este mes, en cambio, crecieron un 3,7%. Parte de este incremento hay que atribuirlo al efecto calendario (en junio hubo un día laborable más que el año anterior).





- **Los ingresos por Impuestos Especiales hasta julio disminuyeron ligeramente (0,1% en términos homogéneos** para evitar la distorsión que crean las devoluciones del céntimo sanitario). En los dos últimos meses se habían observado unos crecimientos estables en torno al 1,2%. Este mes se corrige a la baja sólo por la influencia del Impuesto sobre Labores del Tabaco que cayó un 24,4% en julio. Como se ha indicado, en relación con el nivel de los meses anteriores, el mes no ha sido malo para este impuesto, pero se ve perjudicado por su comparación con el dato excepcionalmente alto del año pasado. En el resto de figuras la situación es la contraria. El Impuesto sobre Hidrocarburos creció en el mes un 5,7% y acumula un crecimiento del 3,8%. Continúa creciendo el consumo de gasolinas y gasóleos y aumenta con intensidad el de otros productos, en particular el gas natural. La información disponible indica un crecimiento durante este año de la producción de energía eléctrica a partir de gas natural y carbón lo que se traduce en aumentos de los ingresos tanto en este impuesto como en el Impuesto sobre el Carbón (31,6% en julio y 17% en el año). La mayor demanda de electricidad en los dos últimos meses (en gran parte provocada por las temperaturas y el calendario) también se aprecia en el crecimiento del Impuesto sobre la Electricidad que se elevó al 3,7% en julio (-0,3% en el año).



## **BASES IMPONIBLES DE LOS PRINCIPALES IMPUESTOS E INGRESOS TRIBUTARIOS**

### **EN TÉRMINOS DE DEVENGO**

En el Cuadro A7 se recoge la evolución reciente de las bases imponibles de los principales impuestos, los impuestos devengados, el tipo medio agregado y los ingresos tributarios. En la web de la Agencia Tributaria (apartado de *Estadísticas, Recaudación tributaria, Informes mensuales de Recaudación Tributaria*) se pueden encontrar los datos trimestrales desde 1995 para éstas y otras series relacionadas.

**Cuadro A7**  
**BASES IMPONIBLES DE LOS PRINCIPALES IMPUESTOS,**  
**IMPUESTOS DEVENGADOS E INGRESOS TRIBUTARIOS**

Tasas de variación anual (%)

	2013	2014	2015 (*)	I.14	II.14	III.14	IV.14	I.15	II.15
<b>Bases imponibles</b>	<b>-2,3</b>	<b>2,6</b>	<b>3,6</b>	<b>2,3</b>	<b>2,4</b>	<b>3,3</b>	<b>2,2</b>	<b>4,1</b>	<b>3,2</b>
<b>Sobre rentas</b>	<b>0,5</b>	<b>1,3</b>	<b>4,5</b>	<b>0,8</b>	<b>0,3</b>	<b>2,8</b>	<b>1,2</b>	<b>6,1</b>	<b>2,9</b>
<b>Sobre gasto</b>	<b>-6,0</b>	<b>4,3</b>	<b>2,5</b>	<b>4,5</b>	<b>5,2</b>	<b>4,0</b>	<b>3,5</b>	<b>1,4</b>	<b>3,5</b>
· Renta bruta de los hogares	-1,3	0,2	2,8	-0,6	0,3	0,4	0,8	2,7	2,9
· Base imponible del I.Sociedades	14,7	8,6	26,2	10,1	-	10,5	4,2	26,2	-
· Gasto final sujeto a IVA	-6,1	5,6	3,9	5,7	6,4	5,2	5,2	2,6	5,1
· Consumos sujetos a II.EE.	-5,6	-1,9	-4,5	-1,1	-0,5	-1,4	-4,7	-4,5	-4,5
<b>Impuestos devengados</b>	<b>4,7</b>	<b>4,1</b>	<b>1,9</b>	<b>3,8</b>	<b>4,4</b>	<b>6,5</b>	<b>1,9</b>	<b>3,4</b>	<b>0,4</b>
Sin cuotas diferenciales	4,9	2,7	2,2	3,8	2,2	3,1	1,9	3,4	1,0
<b>Principales impuestos</b>	<b>4,5</b>	<b>3,8</b>	<b>1,7</b>	<b>3,7</b>	<b>3,6</b>	<b>6,3</b>	<b>1,9</b>	<b>3,0</b>	<b>0,2</b>
· I. Renta de las Personas Físicas	0,6	1,9	-2,4	0,3	5,6	0,6	1,6	-1,2	-3,6
Sin cuota diferencial	0,0	0,8	-1,3	0,3	0,6	0,6	1,6	-1,2	-1,4
· I. Sociedades	5,9	15,9	15,8	14,9	0,8	38,1	0,6	18,4	0,3
Sin cuota diferencial	11,6	6,1	15,8	14,9	0,8	5,4	0,6	18,4	0,3
· I. sobre el Valor Añadido	8,8	4,0	3,4	3,8	4,9	3,5	3,7	1,8	4,9
· I. Especiales	5,6	0,2	1,4	5,2	-4,9	2,4	-0,7	4,9	-1,7
<b>Tipo medio</b>	<b>6,9</b>	<b>1,2</b>	<b>-1,9</b>	<b>1,3</b>	<b>1,2</b>	<b>2,9</b>	<b>-0,3</b>	<b>-1,0</b>	<b>-2,9</b>
<b>Sobre rentas</b>	<b>1,0</b>	<b>3,1</b>	<b>-3,9</b>	<b>2,6</b>	<b>5,0</b>	<b>5,9</b>	<b>0,1</b>	<b>-2,6</b>	<b>-6,1</b>
<b>Sobre gasto</b>	<b>14,8</b>	<b>-1,2</b>	<b>0,4</b>	<b>-0,3</b>	<b>-2,8</b>	<b>-0,7</b>	<b>-0,9</b>	<b>1,1</b>	<b>-0,3</b>
<b>Ingresos tributarios</b>	<b>0,2</b>	<b>3,6</b>	<b>4,3</b>	<b>7,0</b>	<b>5,5</b>	<b>2,7</b>	<b>0,8</b>	<b>2,5</b>	<b>4,2</b>

(\*) Tasas calculadas para el periodo del año para el que existe información.

Las **bases imponibles de los principales impuestos** crecieron en el segundo trimestre un 3,2%. El incremento es inferior al del primer trimestre, pero hay que tener en cuenta que las cifras no son comparables porque en este segundo trimestre no hay datos para el Impuesto sobre Sociedades que fue el que más creció en el primero. Si se elimina del agregado la base del Impuesto sobre Sociedades, lo que se observa es una clara aceleración del crecimiento (el 3,2% se compararía con un 2,1% del primer trimestre) basada, sobre todo, en la mejora que experimenta el gasto sujeto a IVA.

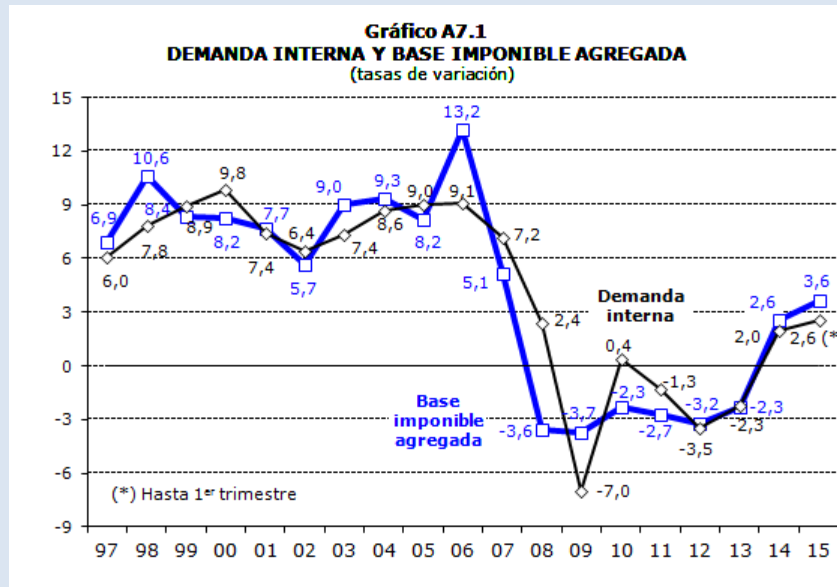

Las rentas brutas de los hogares también mejoran en este segundo trimestre (2,9% frente al 2,7% anterior), mejora que es más evidente cuando se compara con el crecimiento prácticamente cero que se registró en 2014. La tendencia creciente de las rentas de los hogares está extendida a casi la totalidad de los distintos componentes; sólo las procedentes del capital mobiliario siguen mostrando un comportamiento negativo.

Las rentas del trabajo, las de mayor peso dentro del conjunto, crecieron un 3,2% en el segundo trimestre, cuatro décimas más que en el primero. A diferencia de 2014 en el que el principal impulso procedía de las pensiones, en 2015 son los salarios los que más dinamismo muestran. En el segundo trimestre el crecimiento es del 3,9%, frente al 4,1% anterior, pero hay que recordar que en el primer trimestre se produjo la recuperación de parte de la paga extra de los empleados públicos suprimida en 2012. Ahora el crecimiento se debe, básicamente, al aumento del empleo. El salario medio crece (también a diferencia de 2014), pero tan sólo unas décimas, no el casi punto y medio que aumentó en el primer trimestre. La masa de pensiones, por su parte, se mantiene en crecimientos similares a los que se veían el año pasado.

Las rentas de la empresa crecieron en la primera mitad del año un 12,4%. El intenso crecimiento de las empresas más pequeñas es, como se ha visto al analizar la recaudación, uno de los rasgos distintivos del año. En el caso de las rentas de los hogares esto se observa en las propias rentas de la empresa y también en las rentas sujetas a retención de los profesionales (su crecimiento permite que las otras rentas sujetas a retención por rendimientos del trabajo y actividades económicas crezcan tras siete trimestres consecutivos de descensos).

El único componente de las rentas que disminuye son las rentas de capital mobiliario. En las familias estas rentas son, fundamentalmente, intereses de cuentas bancarias, perjudicados por el bajo nivel de los tipos de interés y por la huida hacia otros activos con mayor rentabilidad. El resultado es un descenso del 16,4% en lo que va de año. Todo lo contrario ocurre con las rentas procedentes de arrendamientos que crecen ligeramente y con las ganancias patrimoniales en fondos de inversión, casi un 85% superiores a las de hace un año.

Como se ha dicho, en este trimestre no hay estimación de la base imponible del Impuesto sobre Sociedades. Sólo cabe señalar que ésta creció un 26,2% en el primer trimestre gracias al aumento de los beneficios declarados por las Grandes Empresas y grupos consolidados (un 20,7%, 24,1% en los grupos y 15,4% en las Grandes Empresas no pertenecientes a grupos) y a las plusvalías derivadas de la venta pública de las acciones de AENA.

El gasto final sujeto a IVA aumentó en el segundo trimestre un 5,1%, retomando el ritmo de crecimiento que se observaba en la segunda mitad de 2014. El dato del primer trimestre había sido excepcionalmente bajo, debido sobre todo a la evolución a la baja de los precios que alcanzó un mínimo en ese período. También la comparación con trimestres en los que ya se había recuperado el nivel del gasto tendía a hacer más moderadas las tasas de crecimiento. La información disponible para el segundo trimestre indica, por el contrario, una mejora en todos los componentes del gasto y, en especial, el gasto en consumo de las familias.

La caída del valor de los consumos sujetos a Impuestos Especiales se estabilizó en el 4,5% en el segundo trimestre del año. El fuerte descenso de esta variable sigue siendo consecuencia de la sustancial reducción de precios en los carburantes, aunque en el segundo trimestre el descenso ya no es tan intenso como en el final del año pasado y el comienzo de éste. Este hecho, junto con el crecimiento cada vez a mayor ritmo de los consumos físicos (los de gasolinhas y gasóleos, pero también los de la electricidad) han frenado la caída que se produce en estas bases.

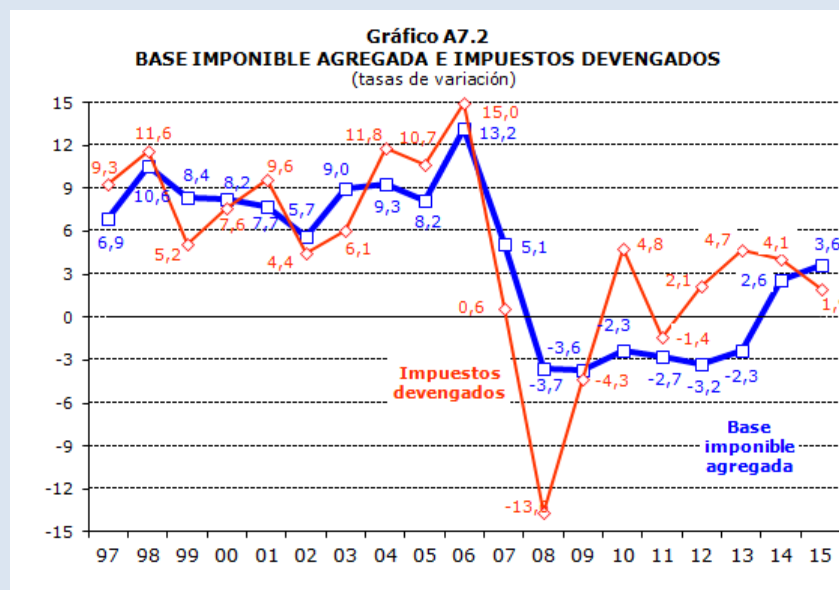

En la primera mitad del año los impuestos devengados crecieron un 1,9% (2,2% sin cuotas diferenciales). El perfil de los impuestos devengados (0,4% en el segundo trimestre frente al 3,4%) adolece del mismo problema que se ha comentado en las bases: en el segundo trimestre hay pocos ingresos en el Impuesto sobre Sociedades (el segundo pago a cuenta devenga en septiembre) que era el que más crecía en el primer trimestre. Si se analiza la evolución de la serie sin este impuesto, la desaceleración es menos intensa y se aprecia más el escalón a la baja que supone la reforma de los impuestos directos (y en particular del IRPF) en vigor desde comienzos de año. El coste de esta reforma se valora hasta el momento en 2.627 millones (ver Cuadro 0) y supone una disminución del tipo medio de los impuestos sobre las rentas del 3,9%.

El IRPF devengado disminuyó un 2,4% en el primer semestre (-1,3% sin cuota diferencial). El impuesto está afectado por la reforma (se cifra en casi 2.200 millones la pérdida de recaudación por este motivo). El mayor impacto se da en las retenciones del trabajo y actividades económicas (1.940 millones) en las que la reforma se saldó, en la primera mitad del año, con un descenso del impuesto del 0,8% y del tipo medio del 3,9%. La rebaja del tipo es muy distinta según los colectivos: en los salarios de las Grandes Empresas y las AA.PP. la bajada es de alrededor del 4%, en las pymes superior al 7%, casi un 5% en las pensiones y del 9,5% en los ingresos de profesionales. En las retenciones de capital la reducción del tipo (del 21 al 20%) supone una caída adicional (146 millones) al descenso que están experimentando las rentas. El impacto de la reforma se vio parcialmente compensado por el crecimiento de los pagos a cuenta de las empresas personales (12,4%) y, en el primer trimestre, por la recuperación parcial de la paga extra de los empleados públicos.



El Impuesto sobre Sociedades devengado creció en los dos primeros trimestres un 15,8%. También está afectado por la reforma y por medidas normativas de años anteriores que mantienen sus efectos. Sin embargo, el fuerte incremento de la base de los pagos a cuenta de las Grandes Empresas y grupos en el primer trimestre fue muy superior al descenso del tipo efectivo de casi el 9%.

A diferencia de los impuestos directos, en los indirectos la evolución de los impuestos devengados responde casi exclusivamente al comportamiento de las bases. El IVA devengado creció en el primer semestre un 3,4%, ligeramente por debajo del gasto sujeto. En términos de devengo, el único cambio normativo que incide en la recaudación es la subida del tipo en determinados productos sanitarios y ciertas operaciones de fedatarios públicos, pero su importancia cuantitativa es reducida.

Por último, los Impuestos Especiales devengados crecen en el año un 1,4%, con aumento del 4,9% en el primer trimestre y caída del 1,7% en el segundo. Este comportamiento tan dispar tiene su principal explicación en el siempre irregular comportamiento del Impuesto sobre Labores del Tabaco que disminuyó un 11,7% en el segundo trimestre tras haberse incrementado un 7% en el primero. También otros impuestos perdieron intensidad en el segundo trimestre, como es el caso de Alcohol y Cerveza (posiblemente ligado a factores estacionales) y la Electricidad (por efecto de las tarifas en un contexto de consumo creciente). Sin embargo, el de mayor peso, el Impuesto sobre Hidrocarburos, muestra una trayectoria alcista (4% y 4,6% en el primer y segundo trimestre respectivamente) coherente con el crecimiento de los consumos de gasolinas y gasóleos y con el uso que están teniendo otros productos (como el gas natural) que se aprovechan, como también lo hace el carbón, de la demanda en aumento de electricidad.





**II. CUADROS ESTADÍSTICOS**



## 1. INGRESOS TRIBUTARIOS POR CONCEPTOS Y DISTRIBUCIÓN ENTRE ADMINISTRACIONES

Cuadro 1.1

### RESUMEN. MES Y ACUMULADO (En millones de euros)

EN EL MES	2015			2014			% 15/14	
	Estado	AA.TT.	Total	Estado	AA.TT.	Total	Estado	Total
<b>I. Renta de las Personas Físicas</b>	<b>10.730</b>	<b>2.998</b>	<b>13.728</b>	<b>11.138</b>	<b>2.090</b>	<b>13.228</b>	<b>-3,7</b>	<b>3,8</b>
<b>I. Sociedades</b>	<b>624</b>		<b>624</b>	<b>548</b>		<b>548</b>	<b>13,9</b>	<b>13,9</b>
<b>I. Renta de no Residentes</b>	<b>169</b>		<b>169</b>	<b>204</b>		<b>204</b>	<b>-17,0</b>	<b>-17,0</b>
Impuestos Medioambientales	5		5	-60		-60	-	-
Resto Capítulo I	32		32	35		35	-6,9	-6,9
<b>CAP. I IMPUESTOS DIRECTOS</b>	<b>11.560</b>	<b>2.998</b>	<b>14.558</b>	<b>11.864</b>	<b>2.090</b>	<b>13.954</b>	<b>-2,6</b>	<b>4,3</b>
<b>Impuesto sobre el Valor Añadido</b>	<b>6.976</b>	<b>1.565</b>	<b>8.540</b>	<b>3.595</b>	<b>4.090</b>	<b>7.685</b>	<b>94,0</b>	<b>11,1</b>
+ Importaciones	347		347	852		852	-59,2	-59,2
+ Operaciones Interiores	6.628	1.565	8.193	2.744	4.090	6.833	141,6	19,9
<b>Impuestos Especiales</b>	<b>919</b>	<b>711</b>	<b>1.630</b>	<b>614</b>	<b>1.186</b>	<b>1.800</b>	<b>49,5</b>	<b>-9,5</b>
+ Alcohol y Bebidas Derivadas	-14	46	32	-9	42	33	-52,4	-2,4
+ Cerveza	7	16	23	4	21	25	105,2	-5,2
+ Hidrocarburos	417	418	835	536	303	840	-22,3	-0,6
+ Labores del Tabaco	445	121	566	198	550	748	124,2	-24,4
+ Electricidad	1	108	109	-164	269	105	-	3,7
+ Carbón	65		65	49		49	31,6	31,6
+ Otros	-1	2	1	0	1	1	-	-30,8
Impuesto sobre primas de seguro	118		118	116		116	1,6	1,6
Tráfico exterior	143		143	122		122	17,7	17,7
Resto Capítulo II	2		2	1		1	-	-
<b>CAP. II IMPUESTOS INDIRECTOS</b>	<b>8.157</b>	<b>2.276</b>	<b>10.433</b>	<b>4.448</b>	<b>5.276</b>	<b>9.723</b>	<b>83,4</b>	<b>7,3</b>
<b>CAP. III - TASAS Y OTROS INGRESOS</b>	<b>596</b>		<b>596</b>	<b>179</b>		<b>179</b>	<b>-</b>	<b>-</b>
<b>TOTAL GENERAL</b>	<b>20.313</b>	<b>5.274</b>	<b>25.587</b>	<b>16.491</b>	<b>7.366</b>	<b>23.857</b>	<b>23,2</b>	<b>7,3</b>

DESDE ENERO HASTA EL MES	2015			2014			% 15/14	
	Estado	AA.TT.	Total	Estado	AA.TT.	Total	Estado	Total
<b>I. Renta de las Personas Físicas</b>	<b>26.719</b>	<b>19.696</b>	<b>46.415</b>	<b>27.827</b>	<b>18.100</b>	<b>45.927</b>	<b>-4,0</b>	<b>1,1</b>
<b>I. Sociedades</b>	<b>3.011</b>		<b>3.011</b>	<b>2.098</b>		<b>2.098</b>	<b>43,5</b>	<b>43,5</b>
<b>I. Renta de no Residentes</b>	<b>773</b>		<b>773</b>	<b>853</b>		<b>853</b>	<b>-9,4</b>	<b>-9,4</b>
Impuestos Medioambientales	845		845	729		729	15,9	15,9
Resto Capítulo I	101		101	112		112	-9,5	-9,5
<b>CAP. I IMPUESTOS DIRECTOS</b>	<b>31.449</b>	<b>19.696</b>	<b>51.145</b>	<b>31.619</b>	<b>18.100</b>	<b>49.719</b>	<b>-0,5</b>	<b>2,9</b>
<b>Impuesto sobre el Valor Añadido</b>	<b>22.721</b>	<b>15.850</b>	<b>38.571</b>	<b>18.785</b>	<b>16.984</b>	<b>35.770</b>	<b>21,0</b>	<b>7,8</b>
+ Importaciones	3.573		3.573	5.607		5.607	-36,3	-36,3
+ Operaciones Interiores	19.148	15.850	34.998	13.178	16.984	30.163	45,3	16,0
<b>Impuestos Especiales</b>	<b>3.960</b>	<b>6.816</b>	<b>10.776</b>	<b>3.824</b>	<b>7.462</b>	<b>11.286</b>	<b>3,6</b>	<b>-4,5</b>
+ Alcohol y Bebidas Derivadas	124	272	397	112	271	384	10,7	3,4
+ Cerveza	48	101	149	47	104	150	3,3	-0,7
+ Hidrocarburos	1.870	3.643	5.513	2.537	3.293	5.830	-26,3	-5,4
+ Labores del Tabaco	1.708	1.971	3.679	1.217	2.697	3.914	40,3	-6,0
+ Electricidad	-11	820	809	-279	1.090	811	96,1	-0,3
+ Carbón	218		218	187		187	17,0	17,0
+ Otros	3	8	11	4	6	10	-22,9	6,4
Impuesto sobre primas de seguro	797		797	786		786	1,4	1,4
Tráfico exterior	943		943	804		804	17,3	17,3
Resto Capítulo II	104		104	62		62	67,6	67,6
<b>CAP. II IMPUESTOS INDIRECTOS</b>	<b>28.525</b>	<b>22.665</b>	<b>51.190</b>	<b>24.261</b>	<b>24.446</b>	<b>48.707</b>	<b>17,6</b>	<b>5,1</b>
<b>CAP. III - TASAS Y OTROS INGRESOS</b>	<b>1.763</b>		<b>1.763</b>	<b>1.407</b>		<b>1.407</b>	<b>25,3</b>	<b>25,3</b>
<b>TOTAL GENERAL</b>	<b>61.737</b>	<b>42.361</b>	<b>104.098</b>	<b>57.287</b>	<b>42.546</b>	<b>99.833</b>	<b>7,8</b>	<b>4,3</b>





**Cuadro 1.2: EVOLUCIÓN. MES Y ACUMULADO**  
(en millones de euros)

	MENSUAL						ACUMULADA					
	IRPF	IS	IVA	IIEE	Resto	TOTAL	IRPF	IS	IVA	IIEE	Resto	TOTAL
<b>2014</b>												
Ene	10.225	-3.171	-10	1.780	458	<b>9.282</b>	10.225	-3.171	-10	1.780	458	<b>9.282</b>
Feb	5.264	-631	13.068	1.567	919	<b>20.188</b>	15.489	-3.802	13.058	3.347	1.378	<b>29.470</b>
Mar	4.815	10	2.735	1.439	442	<b>9.441</b>	20.304	-3.792	15.792	4.786	1.820	<b>38.910</b>
Abr	6.113	3.777	5.098	1.513	728	<b>17.229</b>	26.417	-15	20.890	6.299	2.548	<b>56.139</b>
May	3.827	1.061	4.614	1.612	859	<b>11.973</b>	30.244	1.046	25.504	7.911	3.407	<b>68.112</b>
Jun	2.455	504	2.580	1.575	749	<b>7.864</b>	32.699	1.550	28.085	9.486	4.157	<b>75.976</b>
Jul	13.228	548	7.685	1.800	596	<b>23.857</b>	45.927	2.098	35.770	11.286	4.752	<b>99.833</b>
Ago	4.341	3.970	3.318	1.638	565	<b>13.831</b>	50.267	6.068	39.087	12.924	5.317	<b>113.664</b>
Sep	3.555	276	2.841	1.604	881	<b>9.157</b>	53.822	6.345	41.928	14.528	6.199	<b>122.822</b>
Oct	8.177	8.232	8.075	1.764	548	<b>26.796</b>	61.999	14.577	50.003	16.292	6.747	<b>149.618</b>
Nov	6.023	-449	3.735	1.642	987	<b>11.939</b>	68.022	14.128	53.738	17.934	7.734	<b>161.556</b>
Dic	4.640	4.585	2.436	1.170	601	<b>13.431</b>	72.662	18.713	56.174	19.104	8.335	<b>174.987</b>
<b>2015</b>												
Ene	10.599	-3.423	393	1.621	571	<b>9.761</b>	10.599	-3.423	393	1.621	571	<b>9.761</b>
Feb	5.290	-627	13.602	1.469	914	<b>20.648</b>	15.889	-4.050	13.995	3.090	1.485	<b>30.409</b>
Mar	4.832	-60	3.003	1.308	394	<b>9.477</b>	20.721	-4.110	16.998	4.398	1.880	<b>39.886</b>
Abr	7.485	5.721	7.978	1.771	742	<b>23.697</b>	28.206	1.610	24.975	6.169	2.622	<b>63.583</b>
May	1.981	204	2.783	1.452	839	<b>7.259</b>	30.187	1.814	27.758	7.622	3.461	<b>70.842</b>
Jun	2.500	572	2.272	1.524	800	<b>7.669</b>	32.687	2.386	30.031	9.146	4.260	<b>78.511</b>
Jul	13.728	624	8.540	1.630	1.065	<b>25.587</b>	46.415	3.011	38.571	10.776	5.326	<b>104.098</b>
Ago												
Sep												
Oct												
Nov												
Dic												

**TASAS DE VARIACIÓN (%)**

	IRPF	IS	IVA	IIEE	Resto	TOTAL	IRPF	IS	IVA	IIEE	Resto	TOTAL
2010	4,9	-19,8	46,2	2,4	5,8	<b>10,8</b>	4,9	-19,8	46,2	2,4	5,8	<b>10,8</b>
2011	4,2	2,5	0,4	-4,2	-5,5	<b>1,4</b>	4,2	2,5	0,4	-4,2	-5,5	<b>1,4</b>
2012	1,2	29,0	2,4	-4,1	11,0	<b>4,2</b>	1,2	29,0	2,4	-4,1	11,0	<b>4,2</b>
2013	-0,9	-7,0	2,9	4,7	1,4	<b>0,2</b>	-0,9	-7,0	2,9	4,7	1,4	<b>0,2</b>
2014	3,9	-6,2	8,2	0,2	4,9	<b>3,6</b>	3,9	-6,2	8,2	0,2	4,9	<b>3,6</b>

	MENSUAL						ACUMULADA					
	IRPF	IS	IVA	IIEE	Resto	TOTAL	IRPF	IS	IVA	IIEE	Resto	TOTAL
<b>2014</b>												
Ene	10,8	-179,7	96,9	9,5	-61,8	<b>-12,4</b>	10,8	-179,7	96,9	9,5	-61,8	<b>-12,4</b>
Feb	9,7	43,5	9,4	14,8	-	<b>20,0</b>	10,4	-69,0	12,5	11,9	32,3	<b>7,5</b>
Mar	1,4	-89,2	17,0	7,5	7,4	<b>5,7</b>	8,1	-75,8	13,2	10,6	25,2	<b>7,0</b>
Abr	-21,0	-16,3	-15,7	-5,2	-36,9	<b>-18,2</b>	-0,4	-	4,5	6,3	-2,3	<b>-2,2</b>
May	106,0	-	62,6	4,5	102,4	<b>86,5</b>	6,6	-50,5	11,7	5,9	12,4	<b>6,7</b>
Jun	-10,0	-	-2,2	-18,4	67,5	<b>2,6</b>	5,1	-23,8	10,3	0,9	19,4	<b>6,3</b>
Jul	5,4	-73,7	8,9	11,4	-58,2	<b>-3,5</b>	5,2	-49,1	10,0	2,5	-3,1	<b>3,8</b>
Ago	-	42,9	-	-1,6	-	<b>-</b>	14,9	-12,0	21,9	1,9	17,7	<b>13,8</b>
Sep	-53,5	-39,8	-55,6	-0,4	-19,3	<b>-46,8</b>	4,7	-13,8	9,0	1,7	10,5	<b>4,9</b>
Oct	2,0	-2,8	4,1	8,1	-44,3	<b>-0,2</b>	4,4	-7,9	8,2	2,3	2,3	<b>3,9</b>
Nov	2,7	18,3	9,7	-1,4	71,9	<b>8,9</b>	4,2	-7,5	8,3	2,0	7,9	<b>4,3</b>
Dic	-1,0	-1,7	6,2	-21,3	-22,8	<b>-3,4</b>	3,9	-6,2	8,2	0,2	4,9	<b>3,6</b>
<b>2015</b>												
Ene	3,7	-7,9	-	-8,9	24,6	<b>5,2</b>	3,7	-7,9	-	-8,9	24,6	<b>5,2</b>
Feb	0,5	0,6	4,1	-6,2	-0,6	<b>2,3</b>	2,6	-6,5	7,2	-7,7	7,8	<b>3,2</b>
Mar	0,3	-	9,8	-9,1	-10,8	<b>0,4</b>	2,1	-8,4	7,6	-8,1	3,3	<b>2,5</b>
Abr	22,4	51,5	56,5	17,0	1,9	<b>37,5</b>	6,8	-	19,6	-2,1	2,9	<b>13,3</b>
May	-48,2	-80,8	-39,7	-9,9	-2,4	<b>-39,4</b>	-0,2	73,4	8,8	-3,7	1,6	<b>4,0</b>
Jun	1,8	13,5	-11,9	-3,2	6,7	<b>-2,5</b>	0,0	53,9	6,9	-3,6	2,5	<b>3,3</b>
Jul	3,8	13,9	11,1	-9,5	78,8	<b>7,3</b>	1,1	43,5	7,8	-4,5	12,1	<b>4,3</b>
Ago												
Sep												
Oct												
Nov												
Dic												

(En miles de euros)

DESIGNACIÓN DE LOS INGRESOS	RECAUDACIÓN								%	
	AÑO 2015				AÑO 2014					
	ESTADO	CC.AA.	CC.LL.	TOTAL	ESTADO	CC.AA.	CC.LL.	TOTAL	ESTADO	TOTAL
<b>I R P F</b>	<b>10.729.731</b>	<b>2.916.717</b>	<b>81.243</b>	<b>13.727.691</b>	<b>11.137.827</b>	<b>2.030.477</b>	<b>59.715</b>	<b>13.228.019</b>	<b>-3,7</b>	<b>3,8</b>
- Retenciones trabajo	9.132.244			9.132.244	9.114.249			9.114.249	0,2	0,2
- Retenciones de arrendamientos	355.213			355.213	364.359			364.359	-2,5	-2,5
- Retenciones Fondos Inversión	74.876			74.876	58.433			58.433	28,1	28,1
- Retenciones capital	424.635			424.635	511.112			511.112	-16,9	-16,9
- Gravamen s/Loterías	24.560			24.560	38.286			38.286	-35,9	-35,9
- Pagos fraccionados	545.870			545.870	482.151			482.151	13,2	13,2
- Cuota diferencial IRPF	3.183.559			3.183.559	2.672.696			2.672.696	19,1	19,1
- Otras devoluciones y minoraciones	-3.011.226	2.916.717	81.243	-13.266	-2.103.459	2.030.477	59.715	-13.267	-	-
<b>Impuesto sobre Sociedades</b>	<b>624.035</b>			<b>624.035</b>	<b>547.667</b>			<b>547.667</b>	<b>13,9</b>	<b>13,9</b>
- Retenciones de arrendamientos	147.303			147.303	152.623			152.623	-3,5	-3,5
- Retenciones Fondos Inversión	31.856			31.856	24.864			24.864	28,1	28,1
- Retenciones capital	176.644			176.644	202.824			202.824	-12,9	-12,9
- Gravamen s/Loterías	0			0	522			522	-	-
- Grav.Esp. s/Dividendos	3			3	3			3	-	-
- Grav. s/Revalorización Activos	0			0	25			25	-	-
- Pagos fraccionados	11.840			11.840	-46.017			-46.017	-	-
- Cuota diferencial Sociedades	256.389			256.389	212.823			212.823	20,5	20,5
<b>Impuesto Renta no Residentes</b>	<b>168.993</b>			<b>168.993</b>	<b>203.505</b>			<b>203.505</b>	<b>-17,0</b>	<b>-17,0</b>
- Retenciones y Otros	143.093			143.093	213.513			213.513	-33,0	-33,0
- Cuota diferencial	25.900			25.900	-10.008			-10.008	-	-
- Impuestos Medioambientales	4.557			4.557	-59.618			-59.618	-	-
Resto del Capítulo I	32.490			32.490	34.906			34.906	-6,9	-6,9
<b>TOTAL CAPITULO I</b>	<b>11.559.806</b>	<b>2.916.717</b>	<b>81.243</b>	<b>14.557.766</b>	<b>11.864.287</b>	<b>2.030.477</b>	<b>59.715</b>	<b>13.954.479</b>	<b>-2,6</b>	<b>4,3</b>
<b>I V A</b>	<b>6.975.638</b>	<b>1.508.891</b>	<b>55.617</b>	<b>8.540.146</b>	<b>3.595.371</b>	<b>3.967.630</b>	<b>121.943</b>	<b>7.684.944</b>	<b>94,0</b>	<b>11,1</b>
- IVA Bruto	10.889.506			10.889.506	10.126.901			10.126.901	7,5	7,5
- Importaciones	347.565			347.565	852.299			852.299	-59,2	-59,2
- Operaciones Interiores	10.541.941			10.541.941	9.274.602			9.274.602	13,7	13,7
- Devoluciones	-2.349.360			-2.349.360	-2.441.957			-2.441.957	-	-
- Participación AA.TT.	-1.564.508	1.508.891	55.617	-4.089.573	3.967.630	121.943		-4.089.573	-	-
<b>Impuestos Especiales</b>	<b>918.821</b>	<b>677.290</b>	<b>34.076</b>	<b>1.630.187</b>	<b>614.422</b>	<b>1.173.774</b>	<b>12.158</b>	<b>1.800.354</b>	<b>49,5</b>	<b>-9,5</b>
- Alcohol	-13.774	44.648	1.249	32.123	-9.039	41.384	562	32.907	-	-2,4
- Cerveza	7.195	15.840	422	23.457	3.506	20.744	495	24.745	105,2	-5,2
- Productos intermedios	-948	2.096	73	1.221	129	1.124	24	1.277	-	-4,4
- Hidrocarburos	416.861	394.451	23.445	834.757	536.202	306.192	-2.829	839.565	-22,3	-0,6
- Labores del Tabaco	444.714	111.929	8.887	565.530	198.350	535.602	13.906	747.858	124,2	-24,4
- Electricidad	601	108.326	0	108.927	-163.703	268.728	0	105.025	-	3,7
- Carbón	64.563			64.563	49.055			49.055	31,6	31,6
- Otros	-391			-391	-78			-78	-	-
Primas de Seguros	117.783			117.783	115.898			115.898	1,6	1,6
Tráfico exterior	143.285			143.285	121.691			121.691	17,7	17,7
Imp. actividades juego. Estado	194			194	71			71	173,2	173,2
Imp. sobre gases fluorados	670			670	78			78	-	-
Resto Capítulo II	836			836	365			365	129,0	129,0
<b>TOTAL CAPITULO II</b>	<b>8.157.227</b>	<b>2.186.181</b>	<b>89.693</b>	<b>10.433.101</b>	<b>4.447.896</b>	<b>5.141.404</b>	<b>134.101</b>	<b>9.723.401</b>	<b>83,4</b>	<b>7,3</b>
Tasa Radioeléctrica	-24.329			-24.329	-35.199			-35.199	-	-
Otras Tasas	501.564			501.564	55.604			55.604	-	-
Resto del Capítulo III	119.168			119.168	158.295			158.295	-24,7	-24,7
<b>TOTAL CAPITULO III</b>	<b>596.403</b>			<b>596.403</b>	<b>178.700</b>			<b>178.700</b>	<b>-</b>	<b>-</b>
<b>TOTAL INGRESOS TRIBUTARIOS</b>	<b>20.313.436</b>	<b>5.102.898</b>	<b>170.936</b>	<b>25.587.270</b>	<b>16.490.883</b>	<b>7.171.881</b>	<b>193.816</b>	<b>23.856.580</b>	<b>23,2</b>	<b>7,3</b>

(En miles de euros)

DESIGNACIÓN DE LOS INGRESOS	RECAUDACIÓN								%	
	AÑO 2015				AÑO 2014					
	ESTADO	CC.AA.	CC.LL.	TOTAL	ESTADO	CC.AA.	CC.LL.	TOTAL	ESTADO	TOTAL
<b>I R P F</b>	<b>26.719.374</b>	<b>19.249.136</b>	<b>446.638</b>	<b>46.415.148</b>	<b>27.827.138</b>	<b>17.694.028</b>	<b>405.599</b>	<b>45.926.765</b>	<b>-4,0</b>	<b>1,1</b>
- Retenciones trabajo	43.344.582			43.344.582	43.350.734			43.350.734	0,0	0,0
- Retenciones de arrendamientos	1.269.466			1.269.466	1.317.324			1.317.324	-3,6	-3,6
- Retenciones Fondos Inversión	469.945			469.945	284.115			284.115	65,4	65,4
- Retenciones capital	2.257.508			2.257.508	2.688.951			2.688.951	-16,0	-16,0
- Gravamen s/Loterías	359.516			359.516	341.624			341.624	5,2	5,2
- Pagos fraccionados	1.630.427			1.630.427	1.449.424			1.449.424	12,5	12,5
- Cuota diferencial IRPF	-2.736.246			-2.736.246	-3.322.686			-3.322.686	-	-
- Otras devoluciones y minoraciones	-19.875.824	19.249.136	446.638	-180.050	-18.282.348	17.694.028	405.599	-182.721	-	-
<b>Impuesto sobre Sociedades</b>	<b>3.010.504</b>			<b>3.010.504</b>	<b>2.098.082</b>			<b>2.098.082</b>	<b>43,5</b>	<b>43,5</b>
- Retenciones de arrendamientos	512.726			512.726	522.610			522.610	-1,9	-1,9
- Retenciones Fondos Inversión	199.951			199.951	120.535			120.535	65,9	65,9
- Retenciones capital	940.834			940.834	1.110.045			1.110.045	-15,2	-15,2
- Gravamen s/Loterías	1.971			1.971	1.478			1.478	33,4	33,4
- Grav.Esp. s/Dividendos	28			28	19			19	47,4	47,4
- Grav. s/Revalorización Activos	66			66	6.193			6.193	-98,9	-98,9
- Pagos fraccionados	5.622.070			5.622.070	4.433.246			4.433.246	26,8	26,8
- Cuota diferencial Sociedades	-4.267.142			-4.267.142	-4.096.044			-4.096.044	-	-
<b>Impuesto Renta no Residentes</b>	<b>773.229</b>			<b>773.229</b>	<b>853.172</b>			<b>853.172</b>	<b>-9,4</b>	<b>-9,4</b>
- Retenciones y Otros	1.089.375			1.089.375	1.050.146			1.050.146	3,7	3,7
- Cuota diferencial	-316.146			-316.146	-196.974			-196.974	-	-
- Impuestos Medioambientales	844.883			844.883	728.781			728.781	15,9	15,9
Resto del Capítulo I	101.163			101.163	111.798			111.798	-9,5	-9,5
<b>TOTAL CAPITULO I</b>	<b>31.449.153</b>	<b>19.249.136</b>	<b>446.638</b>	<b>51.144.927</b>	<b>31.618.971</b>	<b>17.694.028</b>	<b>405.599</b>	<b>49.718.598</b>	<b>-0,5</b>	<b>2,9</b>
<b>I V A</b>	<b>22.721.158</b>	<b>15.461.507</b>	<b>388.065</b>	<b>38.570.730</b>	<b>18.785.205</b>	<b>16.594.551</b>	<b>389.820</b>	<b>35.769.576</b>	<b>21,0</b>	<b>7,8</b>
- IVA Bruto	52.279.220			52.279.220	50.722.178			50.722.178	3,1	3,1
- Importaciones	3.577.114			3.577.114	5.609.551			5.609.551	-36,2	-36,2
- Operaciones Interiores	48.702.106			48.702.106	45.112.627			45.112.627	8,0	8,0
- Devoluciones	-13.708.490			-13.708.490	-14.952.602			-14.952.602	-	-
- Participación AA.TT.	-15.849.572	15.461.507	388.065	-16.984.371	-16.984.371	16.594.551	389.820	-16.984.371	-	-
<b>Impuestos Especiales</b>	<b>3.960.408</b>	<b>6.677.528</b>	<b>138.354</b>	<b>10.776.290</b>	<b>3.824.325</b>	<b>7.357.650</b>	<b>104.348</b>	<b>11.286.323</b>	<b>3,6</b>	<b>-4,5</b>
- Alcohol	124.460	266.746	5.708	396.914	112.430	266.324	5.093	383.847	10,7	3,4
- Cerveza	48.054	99.190	2.090	149.334	46.513	101.820	2.041	150.374	3,3	-0,7
- Productos intermedios	3.767	7.731	173	11.671	4.561	6.191	123	10.875	-17,4	7,3
- Hidrocarburos	1.869.550	3.561.062	82.172	5.512.784	2.536.925	3.247.883	45.369	5.830.177	-26,3	-5,4
- Labores del Tabaco	1.707.863	1.923.235	48.211	3.679.309	1.217.383	2.645.033	51.722	3.914.138	40,3	-6,0
- Electricidad	-10.894	819.564	0	808.670	-279.480	1.090.399	0	810.919	-	-0,3
- Carbón	218.260			218.260	186.516			186.516	17,0	17,0
- Otros	-652			-652	-523			-523	-	-
Primas de Seguros	796.776			796.776	785.673			785.673	1,4	1,4
Tráfico exterior	942.813			942.813	803.903			803.903	17,3	17,3
Imp. actividades juego. Estado	38.302			38.302	43.145			43.145	-11,2	-11,2
Imp. sobre gases fluorados	55.615			55.615	9.135			9.135	-	-
Resto Capítulo II	9.876			9.876	9.666			9.666	2,2	2,2
<b>TOTAL CAPITULO II</b>	<b>28.524.948</b>	<b>22.139.035</b>	<b>526.419</b>	<b>51.190.402</b>	<b>24.261.052</b>	<b>23.952.201</b>	<b>494.168</b>	<b>48.707.421</b>	<b>17,6</b>	<b>5,1</b>
Tasa Radioeléctrica	182.769			182.769	149.208			149.208	22,5	22,5
Otras Tasas	890.175			890.175	442.693			442.693	101,1	101,1
Resto del Capítulo III	690.049			690.049	814.939			814.939	-15,3	-15,3
<b>TOTAL CAPITULO III</b>	<b>1.762.993</b>			<b>1.762.993</b>	<b>1.406.840</b>			<b>1.406.840</b>	<b>25,3</b>	<b>25,3</b>
<b>TOTAL INGRESOS TRIBUTARIOS</b>	<b>61.737.094</b>	<b>41.388.171</b>	<b>973.057</b>	<b>104.098.322</b>	<b>57.286.863</b>	<b>41.646.229</b>	<b>899.767</b>	<b>99.832.859</b>	<b>7,8</b>	<b>4,3</b>

## 2. DEVOLUCIONES, PARTICIPACIÓN DE LAS AA.TT. Y OTRAS MINORACIONES. INGRESOS BRUTOS

**Cuadro 2.1**  
**DEVOLUCIONES, PARTICIPACIÓN DE LAS AA.TT. Y OTRAS MINORACIONES. MES Y ACUMULADO**  
(En millones de euros)

	PERIODO: MES DE JULIO				PERIODO: ENERO-JULIO			
	2015	2014	Comparación 15/14		2015	2014	Comparación 15/14	
			Diferencia	%			Diferencia	%
<b>I. Renta de las Personas Físicas</b>	<b>1.442</b>	<b>1.400</b>	<b>42</b>	<b>3,0</b>	<b>8.957</b>	<b>8.800</b>	<b>157</b>	<b>1,8</b>
+ Cuota diferencial	1.436	1.385	52	3,7	8.862	8.699	162	1,9
+ Otras devoluciones	6	15	-10	-63,8	91	92	-1	-1,3
+ D. G. del Tesoro y Política Financiera	0	0	0	-	4	9	-4	-50,5
<b>I. Sociedades</b>	<b>72</b>	<b>136</b>	<b>-63</b>	<b>-46,6</b>	<b>6.212</b>	<b>5.760</b>	<b>452</b>	<b>7,8</b>
+ Cuota diferencial	71	72	0	-0,4	6.138	5.469	669	12,2
+ Otras devoluciones	1	64	-63	-98,2	74	291	-217	-74,6
+ D. G. del Tesoro y Política Financiera	0	0	0	-	0	0	0	-100,0
<b>I. Renta de no Residentes</b>	<b>23</b>	<b>40</b>	<b>-17</b>	<b>-42,7</b>	<b>508</b>	<b>334</b>	<b>174</b>	<b>52,2</b>
+ Otras devoluciones	23	40	-17	-42,7	508	332	176	53,2
+ D. G. del Tesoro y Política Financiera	0	0	0	-	0	2	-2	-100,0
<b>Impuesto sobre el Valor Añadido</b>	<b>2.349</b>	<b>2.442</b>	<b>-93</b>	<b>-3,8</b>	<b>13.708</b>	<b>14.953</b>	<b>-1.244</b>	<b>-8,3</b>
+ Anuales y otras	872	541	331	61,2	3.357	3.322	35	1,1
+ Mensuales	1.254	1.609	-356	-22,1	9.477	10.555	-1.079	-10,2
+ Ajuste País Vasco	224	292	-68	-23,3	532	676	-144	-21,3
+ Ajuste Navarra	0	0	0	-	343	399	-57	-14,2
<b>Impuestos Especiales</b>	<b>91</b>	<b>37</b>	<b>54</b>	<b>147,9</b>	<b>711</b>	<b>159</b>	<b>553</b>	<b>-</b>
Otras devoluciones	43	129	-86	-66,4	353	378	-25	-6,7
<b>TOTAL DEVOLUCIONES</b>	<b>4.021</b>	<b>4.183</b>	<b>-162</b>	<b>-3,9</b>	<b>30.450</b>	<b>30.383</b>	<b>66</b>	<b>0,2</b>
<b>I. Renta de las Personas Físicas</b>	<b>3.011</b>	<b>2.103</b>	<b>908</b>	<b>43,2</b>	<b>19.876</b>	<b>18.282</b>	<b>1.593</b>	<b>8,7</b>
+ Asignación tributaria Iglesia Católica	13	13	0	0,0	180	183	-3	-1,5
+ Participación AA.TT. en el IRPF	2.998	2.090	908	43,4	19.696	18.100	1.596	8,8
<b>Participación de las AA.TT. en el IVA</b>	<b>1.565</b>	<b>4.090</b>	<b>-2.525</b>	<b>-61,7</b>	<b>15.850</b>	<b>16.984</b>	<b>-1.135</b>	<b>-6,7</b>
<b>Participación de las AA.TT. en II.EE.</b>	<b>711</b>	<b>1.186</b>	<b>-475</b>	<b>-40,0</b>	<b>6.816</b>	<b>7.462</b>	<b>-646</b>	<b>-8,7</b>
<b>TOTAL MINORACIONES</b>	<b>5.287</b>	<b>7.379</b>	<b>-2.092</b>	<b>-28,3</b>	<b>42.541</b>	<b>42.729</b>	<b>-187</b>	<b>-0,4</b>
<b>I. Renta de las Personas Físicas</b>	<b>4.453</b>	<b>3.504</b>	<b>950</b>	<b>27,1</b>	<b>28.833</b>	<b>27.082</b>	<b>1.750</b>	<b>6,5</b>
<b>I. Sociedades</b>	<b>72</b>	<b>136</b>	<b>-63</b>	<b>-46,6</b>	<b>6.212</b>	<b>5.760</b>	<b>452</b>	<b>7,8</b>
<b>I. Renta de no Residentes</b>	<b>23</b>	<b>40</b>	<b>-17</b>	<b>-42,7</b>	<b>508</b>	<b>334</b>	<b>174</b>	<b>52,2</b>
<b>Impuesto sobre el Valor Añadido</b>	<b>3.914</b>	<b>6.532</b>	<b>-2.618</b>	<b>-40,1</b>	<b>29.558</b>	<b>31.937</b>	<b>-2.379</b>	<b>-7,4</b>
<b>Impuestos Especiales</b>	<b>802</b>	<b>1.223</b>	<b>-420</b>	<b>-34,4</b>	<b>7.527</b>	<b>7.621</b>	<b>-93</b>	<b>-1,2</b>
Otras devoluciones	43	129	-86	-66,4	353	378	-25	-6,7
<b>TOTAL DEVOLUCIONES Y MINORACIONES</b>	<b>9.308</b>	<b>11.562</b>	<b>-2.254</b>	<b>-19,5</b>	<b>72.991</b>	<b>73.112</b>	<b>-121</b>	<b>-0,2</b>



**Cuadro 2.2**  
**DEVOLUCIONES. EVOLUCIÓN**  
(en millones de euros)

	MENSUAL						ACUMULADA					
	IRPF	IS	IVA	IIEE	Resto	TOTAL	IRPF	IS	IVA	IIEE	Resto	TOTAL
<b>2014</b>												
Ene	352	3.768	1.563	6	107	5.797	352	3.768	1.563	6	107	5.797
Feb	177	1.006	1.445	7	101	2.736	529	4.774	3.009	13	209	8.533
Mar	157	317	2.039	9	95	2.617	687	5.091	5.048	21	304	11.150
Abr	1.147	335	2.436	62	88	4.068	1.834	5.426	7.483	83	392	15.218
May	2.806	125	2.443	15	75	5.464	4.639	5.551	9.927	99	467	20.682
Jun	2.761	74	2.584	23	76	5.518	7.400	5.625	12.511	122	543	26.201
Jul	1.400	136	2.442	37	168	4.183	8.800	5.760	14.953	159	712	30.383
Ago	483	29	2.270	16	76	2.874	9.283	5.789	17.223	174	788	33.257
Sep	638	147	1.954	13	65	2.817	9.920	5.936	19.177	187	853	36.074
Oct	540	275	1.984	18	116	2.934	10.460	6.211	21.161	206	970	39.008
Nov	523	839	1.478	10	133	2.982	10.983	7.050	22.639	216	1.103	41.990
Dic	511	702	2.671	456	142	4.481	11.493	7.752	25.309	672	1.244	46.471
<b>2015</b>												
Ene	243	4.022	1.305	95	146	5.809	243	4.022	1.305	95	146	5.809
Feb	185	1.018	1.410	104	102	2.819	428	5.040	2.715	198	248	8.628
Mar	175	685	1.538	102	186	2.686	602	5.725	4.252	301	434	11.314
Abr	1.654	163	2.137	147	151	4.251	2.256	5.887	6.389	447	585	15.565
May	2.506	116	2.120	85	119	4.947	4.762	6.004	8.509	532	705	20.512
Jun	2.753	136	2.850	88	90	5.917	7.515	6.140	11.359	620	795	26.429
Jul	1.442	72	2.349	91	66	4.021	8.957	6.212	13.708	711	861	30.450
Ago												
Sep												
Oct												
Nov												
Dic												

**TASAS DE VARIACIÓN (%)**

	MENSUAL						ACUMULADA					
	IRPF	IS	IVA	IIEE	Resto	TOTAL	IRPF	IS	IVA	IIEE	Resto	TOTAL
<b>2010</b>	-6,0	-3,7	-30,5	9,6	27,6	-19,3	-6,0	-3,7	-30,5	9,6	27,6	-19,3
<b>2011</b>	-12,6	-20,3	4,7	18,3	27,2	-3,0	-12,6	-20,3	4,7	18,3	27,2	-3,0
<b>2012</b>	-4,6	-10,6	-10,4	-33,7	13,5	-7,9	-4,6	-10,6	-10,4	-33,7	13,5	-7,9
<b>2013</b>	3,6	63,7	10,2	-6,6	12,9	15,1	3,6	63,7	10,2	-6,6	12,9	15,1
<b>2014</b>	-4,0	-13,3	-3,1	97,6	-62,2	-8,3	-4,0	-13,3	-3,1	97,6	-62,2	-8,3
<b>2014</b>												
Ene	-43,6	38,0	-20,8	-3,9	8,3	6,7	-43,6	38,0	-20,8	-3,9	8,3	6,7
Feb	-8,6	-33,6	-18,9	16,9	-87,0	-36,0	-35,4	12,5	-19,9	6,1	-76,3	-12,1
Mar	8,9	11,1	-20,0	-77,2	6,9	-15,8	-28,7	12,4	-20,0	-57,9	-68,6	-13,0
Abr	-3,6	39,1	-23,5	84,3	2,2	-14,1	-14,9	13,7	-21,1	-1,4	-62,8	-13,3
May	0,1	-80,7	23,1	-23,3	-84,4	-7,9	-6,4	2,4	-13,5	-5,6	-69,6	-11,9
Jun	1,6	-86,3	14,9	-37,6	-20,3	-2,2	-3,6	-5,6	-8,8	-13,9	-66,7	-10,0
Jul	-2,0	-42,8	0,8	2,8	78,2	-0,9	-3,3	-7,1	-7,4	-10,6	-58,7	-8,9
Ago	-43,6	-97,1	31,7	48,3	-90,9	-34,9	-6,8	-19,3	-3,6	-7,2	-69,3	-11,9
Sep	8,7	-	-11,1	-17,3	11,7	-3,1	-5,9	-17,8	-4,4	-8,0	-67,5	-11,3
Oct	6,8	-	15,6	-56,4	58,2	21,7	-5,3	-14,9	-2,9	-16,3	-64,1	-9,4
Nov	16,8	-19,2	-10,2	-17,4	-75,3	-19,0	-4,5	-15,4	-3,4	-16,4	-65,9	-10,2
Dic	7,9	15,9	-0,7	-	142,7	14,6	-4,0	-13,3	-3,1	97,6	-62,2	-8,3
<b>2015</b>												
Ene	-31,1	6,7	-16,5	-	35,6	0,2	-31,1	6,7	-16,5	-	35,6	0,2
Feb	4,5	1,2	-2,5	-	0,9	3,0	-19,2	5,6	-9,8	-	18,8	1,1
Mar	11,2	116,1	-24,6	-	95,8	2,6	-12,3	12,5	-15,8	-	42,9	1,5
Abr	44,2	-51,5	-12,3	137,0	71,2	4,5	23,0	8,5	-14,6	-	49,3	2,3
May	-10,7	-6,7	-13,2	-	59,2	-9,5	2,6	8,2	-14,3	-	50,9	-0,8
Jun	-0,3	83,6	10,3	-	18,1	7,2	1,6	9,2	-9,2	-	46,3	0,9
Jul	3,0	-46,6	-3,8	147,9	-60,9	-3,9	1,8	7,8	-8,3	-	20,9	0,2
Ago												
Sep												
Oct												
Nov												
Dic												



**Cuadro 2.3**  
**PARTICIPACIÓN DE LAS AA.TT. Y OTRAS MINORACIONES. EVOLUCIÓN**  
(en millones de euros)

	MENSUAL						ACUMULADA					
	PARTICIPACIÓN DE LAS AA.TT.				ASIG. I.C.	MINOR.	PARTICIPACIÓN DE LAS AA.TT.				ASIG. I.C.	MINOR.
	IRPF	IVA	IIEE	TOTAL	IRPF	TOTAL	IRPF	IVA	IIEE	TOTAL	IRPF	TOTAL
<b>2014</b>												
Ene	2.668	2.149	1.046	<b>5.863</b>	103	<b>5.966</b>	2.668	2.149	1.046	<b>5.863</b>	103	<b>5.966</b>
Feb	2.668	2.149	1.046	<b>5.863</b>	13	<b>5.877</b>	5.336	4.298	2.092	<b>11.726</b>	116	<b>11.843</b>
Mar	2.668	2.149	1.046	<b>5.863</b>	13	<b>5.877</b>	8.005	6.447	3.138	<b>17.590</b>	130	<b>17.720</b>
Abr	2.668	2.149	1.046	<b>5.863</b>	13	<b>5.877</b>	10.673	8.596	4.184	<b>23.453</b>	143	<b>23.596</b>
May	2.668	2.149	1.046	<b>5.863</b>	13	<b>5.877</b>	13.341	10.746	5.230	<b>29.317</b>	156	<b>29.473</b>
Jun	2.668	2.149	1.046	<b>5.863</b>	13	<b>5.877</b>	16.009	12.895	6.276	<b>35.180</b>	169	<b>35.350</b>
Jul	2.090	4.090	1.186	<b>7.366</b>	13	<b>7.379</b>	18.100	16.984	7.462	<b>42.546</b>	183	<b>42.729</b>
Ago	2.668	2.149	1.046	<b>5.863</b>	13	<b>5.877</b>	20.768	19.134	8.508	<b>48.409</b>	196	<b>48.605</b>
Sep	2.668	2.149	1.046	<b>5.863</b>	13	<b>5.877</b>	23.436	21.283	9.554	<b>54.273</b>	209	<b>54.482</b>
Oct	2.668	2.149	1.046	<b>5.863</b>	13	<b>5.877</b>	26.104	23.432	10.600	<b>60.136</b>	223	<b>60.359</b>
Nov	2.668	2.149	1.046	<b>5.863</b>	13	<b>5.877</b>	28.773	25.581	11.646	<b>66.000</b>	236	<b>66.235</b>
Dic	2.668	2.149	1.046	<b>5.863</b>	13	<b>5.877</b>	31.441	27.730	12.692	<b>71.863</b>	249	<b>72.112</b>
<b>2015</b>												
Ene	2.783	2.381	1.017	<b>6.181</b>	13	<b>6.194</b>	2.783	2.381	1.017	<b>6.181</b>	13	<b>6.194</b>
Feb	2.783	2.381	1.017	<b>6.181</b>	13	<b>6.194</b>	5.566	4.761	2.035	<b>12.362</b>	27	<b>12.389</b>
Mar	2.783	2.381	1.017	<b>6.181</b>	13	<b>6.194</b>	8.349	7.142	3.052	<b>18.543</b>	39	<b>18.583</b>
Abr	2.783	2.381	1.017	<b>6.181</b>	102	<b>6.283</b>	11.132	9.523	4.070	<b>24.724</b>	141	<b>24.865</b>
May	2.783	2.381	1.017	<b>6.181</b>	13	<b>6.195</b>	13.915	11.904	5.087	<b>30.906</b>	154	<b>31.060</b>
Jun	2.783	2.381	1.017	<b>6.181</b>	13	<b>6.194</b>	16.698	14.285	6.105	<b>37.087</b>	167	<b>37.254</b>
Jul	2.998	1.565	711	<b>5.274</b>	13	<b>5.287</b>	19.696	15.850	6.816	<b>42.361</b>	180	<b>42.541</b>
Ago												
Sep												
Oct												
Nov												
Dic												

**TASAS DE VARIACIÓN (%)**

	MENSUAL						ACUMULADA					
	PARTICIPACIÓN DE LAS AA.TT.				ASIG. I.C.	MINOR.	PARTICIPACIÓN DE LAS AA.TT.				ASIG. I.C.	MINOR.
	IRPF	IVA	IIEE	TOTAL	IRPF	TOTAL	IRPF	IVA	IIEE	TOTAL	IRPF	TOTAL
<b>2010</b>	-17,3	-40,5	2,8	<b>-21,0</b>	4,6	<b>-20,9</b>	-17,3	-40,5	2,8	-21,0	4,6	<b>-20,9</b>
<b>2011</b>	31,1	126,1	33,6	<b>52,7</b>	31,9	<b>52,6</b>	31,1	126,1	33,6	52,7	31,9	<b>52,6</b>
<b>2012</b>	21,6	42,3	10,1	<b>26,4</b>	-53,5	<b>26,0</b>	21,6	42,3	10,1	26,4	-53,5	<b>26,0</b>
<b>2013</b>	-27,4	-22,4	-17,3	<b>-24,0</b>	55,7	<b>-23,9</b>	-27,4	-22,4	-17,3	-24,0	55,7	<b>-23,9</b>
<b>2014</b>	-1,8	4,9	10,2	<b>2,7</b>	0,5	<b>2,7</b>	-1,8	4,9	10,2	2,7	0,5	<b>2,7</b>
<b>2015</b>												
Ene	-3,8	0,2	1,3	-1,5	2,0	<b>-1,4</b>	-3,8	0,2	1,3	-1,5	2,0	<b>-1,4</b>
Feb	-3,9	0,2	1,3	-1,5	0,0	<b>-1,5</b>	-3,8	0,2	1,3	-1,5	1,7	<b>-1,5</b>
Mar	-3,9	0,2	1,3	-1,5	0,0	<b>-1,5</b>	-3,9	0,2	1,3	-1,5	1,6	<b>-1,5</b>
Abr	-3,9	0,2	1,3	-1,5	0,0	<b>-1,5</b>	-3,9	0,2	1,3	-1,5	1,4	<b>-1,5</b>
May	-3,9	0,2	1,3	-1,5	0,0	<b>-1,5</b>	-3,9	0,2	1,3	-1,5	1,3	<b>-1,5</b>
Jun	-3,9	0,2	1,3	-1,5	-6,2	<b>-1,5</b>	-3,9	0,2	1,3	-1,5	0,7	<b>-1,5</b>
Jul	39,4	43,4	-	62,5	0,0	<b>62,3</b>	-0,3	8,1	17,0	5,7	0,6	<b>5,7</b>
Ago	-3,9	0,2	1,3	-1,5	0,0	<b>-1,5</b>	-0,8	7,1	14,8	4,8	0,6	<b>4,8</b>
Sep	-3,9	0,2	1,3	-1,5	0,0	<b>-1,5</b>	-1,1	6,4	13,1	4,1	0,5	<b>4,0</b>
Oct	-3,5	0,3	3,8	-0,9	0,0	<b>-0,9</b>	-1,4	5,8	12,1	3,6	0,5	<b>3,5</b>
Nov	-3,9	0,2	1,3	-1,5	0,0	<b>-1,5</b>	-1,6	5,3	11,1	3,1	0,5	<b>3,1</b>
Dic	-3,9	0,2	1,3	-1,5	0,0	<b>-1,5</b>	-1,8	4,9	10,2	2,7	0,5	<b>2,7</b>
<b>2015</b>												
Ene	4,3	10,8	-2,7	5,4	-87,1	<b>3,8</b>	4,3	10,8	-2,7	5,4	-87,1	<b>3,8</b>
Feb	4,3	10,8	-2,7	5,4	0,0	<b>5,4</b>	4,3	10,8	-2,7	5,4	-77,2	<b>4,6</b>
Mar	4,3	10,8	-2,7	5,4	-4,0	<b>5,4</b>	4,3	10,8	-2,7	5,4	-69,7	<b>4,9</b>
Abr	4,3	10,8	-2,7	5,4	---	<b>6,9</b>	4,3	10,8	-2,7	5,4	-1,4	<b>5,4</b>
May	4,3	10,8	-2,7	5,4	0,0	<b>5,4</b>	4,3	10,8	-2,7	5,4	-1,3	<b>5,4</b>
Jun	4,3	10,8	-2,7	5,4	-4,9	<b>5,4</b>	4,3	10,8	-2,7	5,4	-1,6	<b>5,4</b>
Jul	43,4	-61,7	-40,0	-28,4	0,0	<b>-28,3</b>	8,8	-6,7	-8,7	-0,4	-1,5	<b>-0,4</b>
Ago												
Sep												
Oct												
Nov												
Dic												



**Cuadro 2.4**  
**INGRESOS BRUTOS. MES Y ACUMULADO**  
(En millones de euros)

	PERIODO: MES DE JULIO			PERIODO: ENERO-JULIO		
	2015	2014	%	2015	2014	%
<b>I. Renta de las Personas Físicas</b>	<b>15.183</b>	<b>14.641</b>	<b>3,7</b>	<b>55.552</b>	<b>54.910</b>	<b>1,2</b>
- Retenciones de trabajo	9.136	9.127	0,1	43.379	43.402	-0,1
- Administraciones Públicas	2.342	2.223	5,3	12.233	12.052	1,5
- Grandes Empresas	3.051	3.015	1,2	19.207	18.920	1,5
- PYME	3.650	3.754	-2,8	11.322	11.260	0,5
- Otros ingresos	92	134	-31,7	616	1.171	-47,3
- Cuota Diferencial Bruta	4.620	4.057	13,9	6.125	5.376	13,9
<b>I. Sociedades</b>	<b>697</b>	<b>683</b>	<b>1,9</b>	<b>9.223</b>	<b>7.859</b>	<b>17,4</b>
- Cuota Diferencial Bruta	328	285	15,2	1.871	1.373	36,3
<b>Impuesto sobre el Valor Añadido</b>	<b>10.890</b>	<b>10.127</b>	<b>7,5</b>	<b>52.279</b>	<b>50.722</b>	<b>3,1</b>
- Importación	348	852	-59,2	3.577	5.610	-36,2
- Grandes Empresas	4.570	3.888	17,5	29.038	27.118	7,1
- PYME	5.495	4.890	12,4	16.251	14.617	11,2
- Otros Ingresos	476	496	-4,0	3.413	3.378	1,0
<b>Impuestos Especiales</b>	<b>1.721</b>	<b>1.837</b>	<b>-6,3</b>	<b>11.488</b>	<b>11.445</b>	<b>0,4</b>
- Alcohol y Bebidas Derivadas	39	42	-7,7	440	423	4,1
- Cerveza	26	27	-4,5	162	158	2,6
- Hidrocarburos	902	857	5,2	6.106	5.890	3,7
- Labores del Tabaco	580	756	-23,3	3.733	3.964	-5,8
- Electricidad	109	105	4,0	816	811	0,5
- Carbón	65	49	31,6	218	188	16,4
- Otros	1	1	-2,1	12	11	7,9
<b>Resto de Ingresos</b>	<b>1.131</b>	<b>764</b>	<b>48,1</b>	<b>6.186</b>	<b>5.464</b>	<b>13,2</b>
<b>INGRESOS TRIBUTARIOS BRUTOS</b>	<b>29.621</b>	<b>28.053</b>	<b>5,6</b>	<b>134.728</b>	<b>130.399</b>	<b>3,3</b>



### 3. INGRESOS TRIBUTARIOS HOMOGÉNEOS

**Cuadro 3.1**  
**RESUMEN. MES Y ACUMULADO**  
(En millones de euros)

	PERIODO: MES DE JULIO			PERIODO: ENERO-JULIO		
	2015	2014	%	2015	2014	%
<b>IRPF, ingresos totales</b>	13.728	13.228	3,8	46.415	45.927	1,1
<i>Total ajustes</i>	-423	-380	-11,5	-126	-153	17,2
+ Ajuste ritmo devol. al de una campaña tipo	-418	-488	14,3	200	-20	-
+ Corrección retenciones trabajo AA.PP.	-18	95	-	-506	-316	-60,4
+ Otros conceptos	13	13	0,0	180	183	-1,5
<b>IRPF, ingresos homogéneos</b>	<b>13.304</b>	<b>12.848</b>	<b>3,5</b>	<b>46.289</b>	<b>45.774</b>	<b>1,1</b>
<b>I. SOCIEDADES</b>	624	548	13,9	3.011	2.098	43,5
<i>Total ajustes</i>	-25	-28	8,0	4.337	3.887	11,6
+ Ajuste ritmo devol. al de una campaña tipo	-25	-27	6,1	4.339	3.895	11,4
+ Corrección retenciones Deuda Pública	0	0	-	0	0	-100,0
+ Otros conceptos	0	-1	99,5	-2	-8	73,1
<b>IS, ingresos homogéneos</b>	<b>599</b>	<b>520</b>	<b>15,1</b>	<b>7.347</b>	<b>5.985</b>	<b>22,8</b>
<b>IVA, ingresos totales</b>	8.540	7.685	11,1	38.571	35.770	7,8
<i>Total ajustes</i>	-248	-396	37,5	275	694	-60,4
+ Ajuste ritmo devol. al de una campaña tipo	-248	-396	37,5	275	694	-60,4
+ Otros conceptos	0	0	-	0	0	-
<b>IVA, ingresos homogéneos</b>	<b>8.293</b>	<b>7.289</b>	<b>13,8</b>	<b>38.846</b>	<b>36.463</b>	<b>6,5</b>
<b>IIEE, ingresos totales</b>	1.630	1.800	-9,5	10.776	11.286	-4,5
<i>Total ajustes</i>	92	46	102,4	791	290	172,6
+ Rec. I.E. Tabaco en País Vasco y Navarra	40	46	-12,3	251	290	-13,6
+ Otros conceptos	52	0	-	540	0	-
<b>IIEE, ingresos homogéneos</b>	<b>1.723</b>	<b>1.846</b>	<b>-6,7</b>	<b>11.567</b>	<b>11.576</b>	<b>-0,1</b>
<b>Resto de Ingresos</b>	1.065	596	78,8	5.326	4.752	12,1
<i>Total ajustes</i>	24	35	-30,9	-183	-147	-24,4
+ Corrección retenciones Deuda Pública	0	0	-	0	2	-100,0
+ Corrección tasa reserva dom. pub. radioel.	24	35	-30,9	-183	-149	-22,5
+ Otros conceptos	0	0	-	0	0	-
<b>Resto de Ingresos homogéneos</b>	<b>1.090</b>	<b>631</b>	<b>72,7</b>	<b>5.143</b>	<b>4.605</b>	<b>11,7</b>
<b>TOTAL INGRESOS TRIBUTARIOS HOMOGÉNEOS</b>	<b>25.007</b>	<b>23.134</b>	<b>8,1</b>	<b>109.191</b>	<b>104.404</b>	<b>4,6</b>





**INGRESOS TRIBUTARIOS HOMOGÉNEOS**

**Cuadro 3.2: EVOLUCIÓN**  
(en millones de euros)

	MENSUAL						ACUMULADA					
	IRPF	IS	IVA	IIEE	Resto	TOTAL	IRPF	IS	IVA	IIEE	Resto	TOTAL
<b>2014</b>												
Ene	10.457	301	848	1.828	488	13.922	10.457	301	848	1.828	488	13.922
Feb	5.061	-10	13.598	1.607	946	21.202	15.518	291	14.445	3.436	1.434	35.124
Mar	4.701	-62	2.226	1.473	449	8.787	20.219	229	16.672	4.909	1.883	43.911
Abr	8.477	4.553	6.636	1.653	520	21.839	28.695	4.783	23.308	6.562	2.403	65.751
May	2.297	203	3.199	1.549	822	8.070	30.992	4.986	26.507	8.111	3.225	73.821
Jun	1.934	480	2.668	1.619	749	7.449	32.926	5.465	29.175	9.730	3.974	81.271
Jul	12.848	520	7.289	1.846	631	23.134	45.774	5.985	36.463	11.576	4.605	104.404
Ago	4.182	3.964	4.202	1.675	549	14.573	49.956	9.950	40.666	13.251	5.154	118.977
Sep	3.634	115	2.502	1.646	908	8.805	53.590	10.065	43.167	14.897	6.063	127.782
Oct	8.308	7.821	8.056	1.808	575	26.568	61.898	17.886	51.224	16.705	6.637	154.350
Nov	6.211	-785	3.456	1.685	1.014	11.581	68.109	17.101	54.679	18.390	7.651	165.931
Dic	4.830	1.179	1.909	1.536	626	10.081	72.939	18.280	56.588	19.927	8.277	176.012
<b>2015</b>												
Ene	10.775	205	1.006	1.744	599	14.329	10.775	205	1.006	1.744	599	14.329
Feb	4.892	-15	14.101	1.596	941	21.515	15.667	190	15.107	3.340	1.539	35.844
Mar	4.507	230	2.175	1.428	381	8.720	20.175	419	17.282	4.768	1.920	44.564
Abr	8.607	5.634	7.432	1.895	492	24.061	28.782	6.054	24.714	6.663	2.413	68.624
May	2.246	149	3.138	1.548	828	7.910	31.028	6.203	27.852	8.211	3.241	76.534
Jun	1.957	546	2.701	1.633	812	7.650	32.985	6.749	30.553	9.844	4.053	84.184
Jul	13.304	599	8.293	1.723	1.090	25.007	46.289	7.347	38.846	11.567	5.143	109.191
Ago												
Sep												
Oct												
Nov												
Dic												

**TASAS DE VARIACIÓN (%)**

	IRPF	IS	IVA	IIEE	Resto	TOTAL	IRPF	IS	IVA	IIEE	Resto	TOTAL
2010	4,7	-18,3	43,6	2,3	9,7	10,4	4,7	-18,3	43,6	2,3	9,7	10,4
2011	3,5	-3,7	2,9	-4,4	-5,2	1,1	3,5	-3,7	2,9	-4,4	-5,2	1,1
2012	1,6	22,4	-1,2	-3,6	-5,3	1,9	1,6	22,4	-1,2	-3,6	-5,3	1,9
2013	-0,2	-3,8	9,5	4,7	18,7	3,6	-0,2	-3,8	9,5	4,7	18,7	3,6
2014	3,3	-1,9	6,3	1,7	4,9	3,6	3,3	-1,9	6,3	1,7	4,9	3,6

	MENSUAL						ACUMULADA					
	IRPF	IS	IVA	IIEE	Resto	TOTAL	IRPF	IS	IVA	IIEE	Resto	TOTAL
<b>2014</b>												
Ene	6,9	-37,9	-1,9	9,7	-6,4	4,5	6,9	-37,9	-1,9	9,7	-6,4	4,5
Feb	5,6	-	6,1	15,9	68,2	7,5	6,5	-54,2	5,6	12,5	32,3	6,3
Mar	2,0	-	-7,8	7,7	1,0	-2,2	5,4	-70,7	3,5	11,0	23,2	4,5
Abr	3,2	13,1	3,3	1,3	3,7	5,0	4,7	-0,6	3,5	8,4	18,4	4,7
May	-2,2	-18,9	9,3	-2,4	-2,0	1,5	4,2	-1,5	4,2	6,2	12,4	4,3
Jun	-4,0	-	11,3	-18,8	60,7	9,6	3,7	9,6	4,8	1,0	19,2	4,8
Jul	6,0	-41,5	11,3	11,9	-2,3	5,9	4,3	1,9	6,0	2,6	15,7	5,0
Ago	4,8	3,8	12,3	-4,6	-7,0	4,8	4,4	2,6	6,6	1,6	12,8	5,0
Sep	-4,6	36,1	0,1	-0,4	1,1	-1,6	3,7	2,9	6,2	1,4	10,8	4,5
Oct	4,0	6,0	7,3	8,3	3,4	5,8	3,7	4,2	6,4	2,1	10,2	4,7
Nov	2,7	-	3,7	-1,4	-4,0	-2,5	3,6	1,2	6,2	1,8	8,1	4,2
Dic	-0,8	-31,9	10,2	0,7	-22,9	-5,5	3,3	-1,9	6,3	1,7	4,9	3,6
<b>2015</b>												
Ene	3,0	-32,0	18,7	-4,6	22,7	2,9	3,0	-32,0	18,7	-4,6	22,7	2,9
Feb	-3,3	-51,1	3,7	-0,7	-0,6	1,5	1,0	-34,8	4,6	-2,8	7,3	2,0
Mar	-4,1	-	-2,3	-3,1	-15,1	-0,8	-0,2	82,8	3,7	-2,9	2,0	1,5
Abr	1,5	23,7	12,0	14,6	-5,3	10,2	0,3	26,6	6,0	1,5	0,4	4,4
May	-2,2	-26,5	-1,9	-0,1	0,7	-2,0	0,1	24,4	5,1	1,2	0,5	3,7
Jun	1,2	13,8	1,3	0,9	8,4	2,7	0,2	23,5	4,7	1,2	2,0	3,6
Jul	3,5	15,1	13,8	-6,7	72,7	8,1	1,1	22,8	6,5	-0,1	11,7	4,6
Ago												
Sep												
Oct												
Nov												
Dic												



**Cuadro 3.3**  
**INGRESOS BRUTOS HOMOGÉNEOS. MES Y ACUMULADO**  
(En millones de euros)

	PERIODO: MES DE JULIO			PERIODO: ENERO-JULIO		
	2015	2014	%	2015	2014	%
<b>I. Renta de las Personas Físicas</b>	<b>15.165</b>	<b>14.736</b>	<b>2,9</b>	<b>55.042</b>	<b>54.585</b>	<b>0,8</b>
- Retenciones de trabajo	9.117	9.222	-1,1	42.872	43.087	-0,5
- Administraciones Públicas	2.324	2.319	0,2	11.727	11.737	-0,1
- Grandes Empresas	3.051	3.015	1,2	19.207	18.920	1,5
- PYME	3.650	3.754	-2,8	11.322	11.260	0,5
- Otros ingresos	92	134	-31,7	616	1.171	-47,3
- Cuota Diferencial Bruta	4.620	4.057	13,9	6.125	5.376	13,9
<b>I. Sociedades</b>	<b>697</b>	<b>683</b>	<b>2,0</b>	<b>9.221</b>	<b>7.851</b>	<b>17,5</b>
- Cuota Diferencial Bruta	328	285	15,2	1.871	1.373	36,3
<b>Impuesto sobre el Valor Añadido</b>	<b>10.890</b>	<b>10.127</b>	<b>7,5</b>	<b>52.279</b>	<b>50.722</b>	<b>3,1</b>
- Importación	348	852	-59,2	3.577	5.610	-36,2
- Grandes Empresas	4.570	3.888	17,5	29.038	27.118	7,1
- PYME	5.495	4.890	12,4	16.251	14.617	11,2
- Otros Ingresos	476	496	-4,0	3.413	3.378	1,0
<b>Impuestos Especiales</b>	<b>1.761</b>	<b>1.883</b>	<b>-6,5</b>	<b>11.738</b>	<b>11.735</b>	<b>0,0</b>
- Alcohol y Bebidas Derivadas	39	42	-7,7	440	423	4,1
- Cerveza	26	27	-4,5	162	158	2,6
- Hidrocarburos	902	857	5,2	6.106	5.890	3,7
- Labores del Tabaco	620	801	-22,7	3.984	4.254	-6,3
- Electricidad	109	105	4,0	816	811	0,5
- Carbón	65	49	31,6	218	188	16,4
- Otros	1	1	-2,1	12	11	7,9
<b>Resto de Ingresos</b>	<b>1.128</b>	<b>744</b>	<b>51,6</b>	<b>5.811</b>	<b>5.091</b>	<b>14,2</b>
<b>INGRESOS TRIBUTARIOS BRUTOS HOMOGÉNEOS</b>	<b>29.640</b>	<b>28.173</b>	<b>5,2</b>	<b>134.091</b>	<b>129.984</b>	<b>3,2</b>



4. INGRESOS TRIBUTARIOS POR CONCEPTOS Y CENTROS GESTORES  
CUADRO 4.1. MES.  
(En miles de euros)

	IRPF			I.s/SOCIEDADES			IRNR			TOTAL CAPITULO I		
	Recaudación		% <sup>^</sup>	Recaudación		% <sup>^</sup>	Recaudación		% <sup>^</sup>	Recaudación		% <sup>^</sup>
	AÑO 2015	AÑO 2014		AÑO 2015	AÑO 2014		AÑO 2015	AÑO 2014		AÑO 2015	AÑO 2014	
ALMERÍA	96.328	93.010	3,6	6.343	6.049	4,9	1.364	1.349	1,1	104.146	100.515	3,6
CÁDIZ	106.732	102.383	4,2	6.098	4.955	23,1	552	486	13,6	113.842	108.365	5,1
CÓRDOBA	96.966	94.480	2,6	4.012	5.216	-23,1	136	107	27,1	101.595	99.942	1,7
GRANADA	138.829	115.043	20,7	4.039	8.080	-50,0	646	585	10,4	143.888	123.790	16,2
HUELVA	56.346	52.525	7,3	2.324	3.410	-31,8	361	293	23,2	59.032	56.233	5,0
JAÉN	64.034	69.085	-7,3	2.433	2.083	16,8	74	67	10,4	66.545	71.309	-6,7
MÁLAGA	266.180	247.299	7,6	13.762	20.649	-33,4	7.046	5.639	25,0	292.275	278.706	4,9
SEVILLA	486.241	448.454	8,4	10.693	11.411	-6,3	1.095	1.485	-26,3	498.588	461.869	8,0
JERÉZ DE LA FRA.	26.768	25.004	7,1	-550	2.587	-	81	94	-13,8	26.368	27.699	-4,8
<b>TOTAL ANDALUCÍA</b>	<b>1.338.424</b>	<b>1.247.283</b>	<b>7,3</b>	<b>49.154</b>	<b>64.440</b>	<b>-23,7</b>	<b>11.355</b>	<b>10.105</b>	<b>12,4</b>	<b>1.406.279</b>	<b>1.328.428</b>	<b>5,9</b>
HUESCA	47.425	47.825	-0,8	1.245	873	42,6	60	56	7,1	48.756	48.762	0,0
TERUEL	23.348	23.139	0,9	1.281	96	-	63	60	5,0	24.694	23.298	6,0
ZARAGOZA	291.472	295.297	-1,3	9.401	11.822	-20,5	1.241	4.490	-72,4	302.204	312.149	-3,2
<b>TOTAL ARAGÓN</b>	<b>362.245</b>	<b>366.261</b>	<b>-1,1</b>	<b>11.927</b>	<b>12.791</b>	<b>-6,8</b>	<b>1.364</b>	<b>4.606</b>	<b>-70,4</b>	<b>375.654</b>	<b>384.209</b>	<b>-2,2</b>
OVIEDO	155.294	155.680	-0,2	5.319	10.770	-50,6	408	765	-46,7	161.343	168.323	-4,1
GIJÓN	73.731	69.671	5,8	3.177	3.707	-14,3	186	227	-18,1	77.208	73.762	4,7
<b>TOTAL ASTURIAS</b>	<b>229.025</b>	<b>225.351</b>	<b>1,6</b>	<b>8.496</b>	<b>14.477</b>	<b>-41,3</b>	<b>594</b>	<b>992</b>	<b>-40,1</b>	<b>238.551</b>	<b>242.085</b>	<b>-1,5</b>
BALEARES	377.684	332.300	13,7	24.253	16.877	43,7	10.067	7.965	26,4	417.426	365.462	14,2
<b>TOTAL BALEARES</b>	<b>377.684</b>	<b>332.300</b>	<b>13,7</b>	<b>24.253</b>	<b>16.877</b>	<b>43,7</b>	<b>10.067</b>	<b>7.965</b>	<b>26,4</b>	<b>417.426</b>	<b>365.462</b>	<b>14,2</b>
LAS PALMAS	213.127	203.107	4,9	10.913	8.617	26,6	2.845	2.134	33,3	227.295	214.802	5,8
STA.CRUZ TENERIFE	138.114	127.890	8,0	9.283	8.052	15,3	1.726	1.500	15,1	149.212	137.885	8,2
<b>TOTAL CANARIAS</b>	<b>351.241</b>	<b>330.997</b>	<b>6,1</b>	<b>20.196</b>	<b>16.669</b>	<b>21,2</b>	<b>4.571</b>	<b>3.634</b>	<b>25,8</b>	<b>376.507</b>	<b>352.687</b>	<b>6,8</b>
CANTABRIA	186.721	192.925	-3,2	7.450	12.481	-40,3	983	1.893	-48,1	195.748	207.447	-5,6
<b>TOTAL CANTABRIA</b>	<b>186.721</b>	<b>192.925</b>	<b>-3,2</b>	<b>7.450</b>	<b>12.481</b>	<b>-40,3</b>	<b>983</b>	<b>1.893</b>	<b>-48,1</b>	<b>195.748</b>	<b>207.447</b>	<b>-5,6</b>
ALBACETE	53.141	54.919	-3,2	2.970	2.127	39,6	170	83	104,8	56.341	57.180	-1,5
CIUDAD REAL	54.516	59.237	-8,0	2.893	1.694	70,8	26	17	52,9	58.148	60.956	-4,6
CUENCA	24.725	28.843	-14,3	1.202	1.627	-26,1	12	24	-50,0	25.948	30.524	-15,0
GUADALAJARA	29.608	31.422	-5,8	819	1.324	-38,1	64	115	-44,3	30.497	32.872	-7,2
TOLEDO	133.190	140.063	-4,9	3.791	4.186	-9,4	93	143	-35,0	137.151	144.402	-5,0
<b>TOTAL CASTILLA-LA MANCHA</b>	<b>295.180</b>	<b>314.484</b>	<b>-6,1</b>	<b>11.675</b>	<b>10.958</b>	<b>6,5</b>	<b>365</b>	<b>382</b>	<b>-4,5</b>	<b>308.085</b>	<b>325.934</b>	<b>-5,5</b>
ÁVILA	19.810	18.910	4,8	1.043	694	50,3	8	10	-20,0	20.885	19.625	6,4
BURGOS	82.768	86.482	-4,3	2.654	3.567	-25,6	85	75	13,3	85.673	90.289	-5,1
LEÓN	76.167	84.742	-10,1	2.504	2.523	-0,8	166	159	4,4	78.940	87.448	-9,7
PALENCIA	28.012	29.302	-4,4	2.837	-254	-	59	65	-9,2	30.914	29.125	6,1
SALAMANCA	56.171	56.686	-0,9	2.524	3.175	-20,5	73	81	-9,9	58.800	60.165	-2,3
SEGOVIA	25.203	25.222	-0,1	1.122	1.871	-40,0	62	85	-27,1	26.389	27.178	-2,9
SORIA	17.682	18.015	-1,8	608	878	-30,8	10	15	-33,3	18.308	18.919	-3,2
VALLADOLID	135.886	135.455	0,3	23.477	2.373	-	342	934	-63,4	159.757	138.793	15,1
ZAMORA	25.016	23.803	5,1	588	768	-23,4	0	10	-	25.699	24.595	4,5
<b>TOTAL CASTILLA Y LEÓN</b>	<b>466.715</b>	<b>478.617</b>	<b>-2,5</b>	<b>37.357</b>	<b>15.595</b>	<b>139,5</b>	<b>805</b>	<b>1.434</b>	<b>-43,9</b>	<b>505.365</b>	<b>496.137</b>	<b>1,9</b>



4. INGRESOS TRIBUTARIOS POR CONCEPTOS Y CENTROS GESTORES  
CUADRO 4.1. MES.  
(En miles de euros)

	IRPF			I.s/SOCIEDADES			IRNR			TOTAL CAPITULO I		
	Recaudación		% <sup>^</sup>	Recaudación		% <sup>^</sup>	Recaudación		% <sup>^</sup>	Recaudación		% <sup>^</sup>
	AÑO 2015	AÑO 2014		AÑO 2015	AÑO 2014		AÑO 2015	AÑO 2014		AÑO 2015	AÑO 2014	
BARCELONA	2.606.492	2.424.949	7,5	111.052	106.530	4,2	38.909	25.889	50,3	2.761.890	2.560.458	7,9
GERONA	194.844	183.506	6,2	4.930	5.980	-17,6	1.860	1.860	-	202.291	192.424	5,1
LÉRIDA	95.529	95.750	-0,2	2.263	2.763	-18,1	393	364	8,0	98.023	98.975	-1,0
TARRAGONA	156.388	139.642	12,0	5.481	5.438	0,8	835	630	32,5	163.448	101.948	60,3
<b>TOTAL CATALUÑA</b>	<b>3.053.253</b>	<b>2.843.847</b>	<b>7,4</b>	<b>123.726</b>	<b>120.711</b>	<b>2,5</b>	<b>41.997</b>	<b>28.743</b>	<b>46,1</b>	<b>3.225.652</b>	<b>2.953.805</b>	<b>9,2</b>
BADAJOS	106.859	111.474	-4,1	4.026	3.692	9,0	102	82	24,4	111.069	115.316	-3,7
CÁCERES	40.221	40.989	-1,9	1.929	1.241	55,4	31	29	6,9	42.187	42.272	-0,2
<b>TOTAL EXTREMADURA</b>	<b>147.080</b>	<b>152.463</b>	<b>-3,5</b>	<b>5.955</b>	<b>4.933</b>	<b>20,7</b>	<b>133</b>	<b>111</b>	<b>19,8</b>	<b>153.256</b>	<b>157.588</b>	<b>-2,7</b>
LA CORUÑA	304.858	283.892	7,4	11.398	9.438	20,8	1.339	1.163	15,1	318.004	294.815	7,9
LUGO	59.518	55.351	7,5	1.302	1.680	-22,5	93	125	-25,6	60.975	57.214	6,6
ORENSE	58.764	51.142	14,9	747	1.703	-56,1	364	383	-5,0	60.088	53.432	12,5
PONTEVEDRA	82.905	72.826	13,8	2.373	4.141	-42,7	294	221	33,0	85.683	77.316	10,8
VIGO	98.583	96.226	2,4	7.167	6.171	16,1	651	686	-5,1	106.529	103.227	3,2
<b>TOTAL GALICIA</b>	<b>604.628</b>	<b>559.437</b>	<b>8,1</b>	<b>22.987</b>	<b>23.133</b>	<b>-0,6</b>	<b>2.741</b>	<b>2.578</b>	<b>6,3</b>	<b>631.279</b>	<b>586.004</b>	<b>7,7</b>
MADRID	4.469.036	4.520.725	-1,1	222.507	158.672	40,2	70.060	132.033	-46,9	4.771.175	4.800.932	-0,6
<b>TOTAL MADRID</b>	<b>4.469.036</b>	<b>4.520.725</b>	<b>-1,1</b>	<b>222.507</b>	<b>158.672</b>	<b>40,2</b>	<b>70.060</b>	<b>132.033</b>	<b>-46,9</b>	<b>4.771.175</b>	<b>4.800.932</b>	<b>-0,6</b>
MURCIA	214.297	195.933	9,4	7.889	14.007	-43,7	469	563	-16,7	222.783	210.585	5,8
CARTAGENA	44.611	42.591	4,7	2.424	2.146	13,0	416	316	31,6	47.385	45.128	5,0
<b>TOTAL MURCIA</b>	<b>258.908</b>	<b>238.524</b>	<b>8,5</b>	<b>10.313</b>	<b>16.153</b>	<b>-36,2</b>	<b>885</b>	<b>879</b>	<b>0,7</b>	<b>270.168</b>	<b>255.713</b>	<b>5,7</b>
NAVARRA	12.879	11.878	8,4	290	215	34,9	136	135	0,7	13.219	12.251	7,9
<b>TOTAL NAVARRA</b>	<b>12.879</b>	<b>11.878</b>	<b>8,4</b>	<b>290</b>	<b>215</b>	<b>34,9</b>	<b>136</b>	<b>135</b>	<b>0,7</b>	<b>13.219</b>	<b>12.251</b>	<b>7,9</b>
ÁLAVA	5.321	5.703	-6,7	175	177	-1,1	108	123	-12,2	5.604	6.038	-7,2
GUIPÚZCOA	10.593	10.804	-2,0	1.089	896	21,5	-34	42	-	11.702	11.793	-0,8
VIZCAYA	86.153	98.946	-12,9	8.456	10.626	-20,4	177	71	149,3	94.867	109.668	-13,5
<b>TOTAL PAÍS VASCO</b>	<b>102.067</b>	<b>115.453</b>	<b>-11,6</b>	<b>9.720</b>	<b>11.699</b>	<b>-16,9</b>	<b>251</b>	<b>236</b>	<b>6,4</b>	<b>112.173</b>	<b>127.499</b>	<b>-12,0</b>
LA RIOJA	84.044	77.626	8,3	2.273	5.375	-57,7	159	178	-10,7	86.539	83.269	3,9
<b>TOTAL LA RIOJA</b>	<b>84.044</b>	<b>77.626</b>	<b>8,3</b>	<b>2.273</b>	<b>5.375</b>	<b>-57,7</b>	<b>159</b>	<b>178</b>	<b>-10,7</b>	<b>86.539</b>	<b>83.269</b>	<b>3,9</b>
ALICANTE	305.396	276.386	10,5	13.147	12.403	6,0	3.514	2.362	48,8	322.644	293.099	10,1
CASTELLÓN	117.890	110.547	6,6	4.822	3.725	29,4	1.501	556	170,0	124.331	114.951	8,2
VALENCIA	665.454	539.037	23,5	37.392	26.207	42,7	16.516	3.676	-	719.921	569.449	26,4
<b>TOTAL VALENCIA</b>	<b>1.088.740</b>	<b>925.970</b>	<b>17,6</b>	<b>55.361</b>	<b>42.335</b>	<b>30,8</b>	<b>21.531</b>	<b>6.594</b>	<b>-</b>	<b>1.166.896</b>	<b>977.499</b>	<b>19,4</b>
CEUTA	7.828	7.658	2,2	248	476	-47,9	229	267	-14,2	9.664	9.634	0,3
MELILLA	6.403	7.278	-12,0	831	205	-	398	407	-2,2	8.855	9.149	-3,2
<b>TOTAL DELEGACIONES</b>	<b>13.442.101</b>	<b>12.949.077</b>	<b>3,8</b>	<b>624.719</b>	<b>548.195</b>	<b>14,0</b>	<b>168.624</b>	<b>203.172</b>	<b>-17,0</b>	<b>14.272.491</b>	<b>13.675.732</b>	<b>4,4</b>
SERVICIOS CENTRALES	-2.712.370	-1.811.250	-	-684	-528	-	369	333	10,8	-2.712.685	-1.811.445	-
SS.CC. (ESTADO) (+)	285.590	278.942	2,4							285.275	278.747	2,3
SS.CC. (CC.AA.) (-)	2.916.717	2.030.477	43,6							2.916.717	2.030.477	43,6
SS.CC. (CC.LL.) (-)	81.243	59.715	36,1							81.243	59.715	36,1
<b>INGRESOS TRIBUTARIOS DEL ESTADO</b>	<b>10.729.731</b>	<b>11.137.827</b>	<b>-3,7</b>	<b>624.035</b>	<b>547.667</b>	<b>13,9</b>	<b>168.993</b>	<b>203.505</b>	<b>-17,0</b>	<b>11.559.806</b>	<b>11.864.287</b>	<b>-2,6</b>
<b>INGRESOS TRIBUTARIOS TOTALES</b>	<b>13.727.691</b>	<b>13.228.019</b>	<b>3,8</b>	<b>624.035</b>	<b>547.667</b>	<b>13,9</b>	<b>168.993</b>	<b>203.505</b>	<b>-17,0</b>	<b>14.557.766</b>	<b>13.954.479</b>	<b>4,3</b>



**4. INGRESOS TRIBUTARIOS POR CONCEPTOS Y CENTROS GESTORES**  
**CUADRO 4.1. MES.**  
 (En miles de euros)

	IVA			I.ESPECIALES			TRÁFICO EXTERIOR			TOTAL CAPITULO II		
	Recaudación		% <sup>^</sup>	Recaudación		% <sup>^</sup>	Recaudación		% <sup>^</sup>	Recaudación		% <sup>^</sup>
	AÑO 2015	AÑO 2014		AÑO 2015	AÑO 2014		AÑO 2015	AÑO 2014		AÑO 2015	AÑO 2014	
ALMERÍA	28.090	14.964	87,7	-111	63	-	38	41	-7,3	28.343	15.301	85,2
CÁDIZ	81.872	100.467	-18,5	6.826	5.713	19,5	4.874	5.076	-4,0	93.580	111.262	-15,9
CÓRDOBA	54.111	51.062	6,0	605	873	-30,7	10	7	42,9	54.728	51.942	5,4
GRANADA	65.615	52.864	24,1	8.581	10.061	-14,7	5	65	-92,3	74.225	63.017	17,8
HUELVA	27.895	19.168	45,5	5.151	4.629	11,3	3.812	123	-	36.859	23.920	54,1
JAÉN	37.285	32.218	15,7	-257	-318	-	10	9	11,1	37.038	31.909	16,1
MÁLAGA	176.956	138.799	27,5	1.228	5.552	-77,9	675	699	-3,4	179.253	145.381	23,3
SEVILLA	187.406	150.943	24,2	2.173	7.497	-71,0	412	283	45,6	191.480	160.152	19,6
JERÉZ DE LA FRA.	16.013	13.743	16,5	568	790	-28,1	0	0	-	16.584	14.536	14,1
<b>TOTAL ANDALUCÍA</b>	<b>675.243</b>	<b>574.228</b>	<b>17,6</b>	<b>24.764</b>	<b>34.860</b>	<b>-29,0</b>	<b>9.836</b>	<b>6.303</b>	<b>56,1</b>	<b>712.090</b>	<b>617.420</b>	<b>15,3</b>
HUESCA	22.075	20.638	7,0	124	-269	-	0	0	-	22.199	20.369	9,0
TERUEL	16.440	13.108	25,4	3.415	2.516	35,7	0	0	-	19.855	15.624	27,1
ZARAGOZA	171.667	180.712	-5,0	-1.575	791	-	7.455	5.682	31,2	177.890	187.512	-5,1
<b>TOTAL ARAGÓN</b>	<b>210.182</b>	<b>214.458</b>	<b>-2,0</b>	<b>1.964</b>	<b>3.038</b>	<b>-35,4</b>	<b>7.455</b>	<b>5.682</b>	<b>31,2</b>	<b>219.944</b>	<b>223.505</b>	<b>-1,6</b>
OVIEDO	84.590	86.965	-2,7	22.721	15.254	49,0	5	6	-16,7	107.325	102.231	5,0
GIJÓN	36.478	28.439	28,3	3.858	3.441	12,1	161	321	-49,8	40.498	32.200	25,8
<b>TOTAL ASTURIAS</b>	<b>121.068</b>	<b>115.404</b>	<b>4,9</b>	<b>26.579</b>	<b>18.695</b>	<b>42,2</b>	<b>166</b>	<b>327</b>	<b>-49,2</b>	<b>147.823</b>	<b>134.431</b>	<b>10,0</b>
BALEARES	187.778	182.219	3,1	1.099	1.060	3,7	75	97	-22,7	195.998	191.143	2,5
<b>TOTAL BALEARES</b>	<b>187.778</b>	<b>182.219</b>	<b>3,1</b>	<b>1.099</b>	<b>1.060</b>	<b>3,7</b>	<b>75</b>	<b>97</b>	<b>-22,7</b>	<b>195.998</b>	<b>191.143</b>	<b>2,5</b>
LAS PALMAS	4.119	5.329	-22,7	1.399	1.844	-24,1	597	637	-6,3	6.136	7.830	-21,6
STA.CRUZ TENERIFE	22.515	40.145	-43,9	657	919	-28,5	402	464	-13,4	23.749	41.683	-43,0
<b>TOTAL CANARIAS</b>	<b>26.634</b>	<b>45.474</b>	<b>-41,4</b>	<b>2.056</b>	<b>2.763</b>	<b>-25,6</b>	<b>999</b>	<b>1.101</b>	<b>-9,3</b>	<b>29.885</b>	<b>49.513</b>	<b>-39,6</b>
CANTABRIA	90.197	75.362	19,7	3.818	6.507	-41,3	836	409	104,4	94.854	82.285	15,3
<b>TOTAL CANTABRIA</b>	<b>90.197</b>	<b>75.362</b>	<b>19,7</b>	<b>3.818</b>	<b>6.507</b>	<b>-41,3</b>	<b>836</b>	<b>409</b>	<b>104,4</b>	<b>94.854</b>	<b>82.285</b>	<b>15,3</b>
ALBACETE	40.650	32.568	24,8	795	547	45,3	3	10	-70,0	41.448	33.126	25,1
CIUDAD REAL	43.082	29.624	45,4	4.573	-327	-	69	13	-	47.725	29.310	62,8
CUENCA	11.276	12.250	-8,0	-1.161	2	-	0	0	-	10.129	12.264	-17,4
GUADALAJARA	21.172	28.065	-24,6	13.016	12.913	0,8	1.769	741	138,7	35.957	41.720	-13,8
TOLEDO	58.604	53.421	9,7	-1.855	1.511	-	254	152	67,1	57.164	55.232	3,5
<b>TOTAL CASTILLA-LA MANCHA</b>	<b>174.784</b>	<b>155.928</b>	<b>12,1</b>	<b>15.368</b>	<b>14.646</b>	<b>4,9</b>	<b>2.095</b>	<b>916</b>	<b>128,7</b>	<b>192.423</b>	<b>171.652</b>	<b>12,1</b>
ÁVILA	13.976	10.111	38,2	-260	-73	-	0	0	-	13.718	10.038	36,7
BURGOS	69.584	54.503	27,7	2.659	2.616	1,6	58	56	3,6	72.301	57.175	26,5
LEÓN	39.671	31.924	24,3	2.493	2.787	-10,5	0	0	-	42.185	34.732	21,5
PALENCIA	14.679	11.406	28,7	625	-88	-	15	0	-	15.319	11.318	35,4
SALAMANCA	29.086	22.700	28,1	-459	-144	-	411	185	122,2	29.038	22.741	27,7
SEGOVIA	11.475	10.984	4,5	88	-251	-	0	0	-	11.566	10.735	7,7
SORIA	9.374	9.226	1,6	-264	-161	-	0	0	-	9.116	9.065	0,6
VALLADOLID	95.062	30.406	-	-6.316	-120	-	1.449	760	90,7	90.199	31.047	190,5
ZAMORA	10.547	10.020	5,3	48	-589	-	0	0	-	10.596	9.431	12,4
<b>TOTAL CASTILLA Y LEÓN</b>	<b>293.454</b>	<b>191.280</b>	<b>53,4</b>	<b>-1.386</b>	<b>3.977</b>	<b>-</b>	<b>1.933</b>	<b>1.001</b>	<b>93,1</b>	<b>294.038</b>	<b>196.282</b>	<b>49,8</b>



**4. INGRESOS TRIBUTARIOS POR CONCEPTOS Y CENTROS GESTORES**  
**CUADRO 4.1. MES.**  
 (En miles de euros)

	IVA			I.ESPECIALES			TRÁFICO EXTERIOR			TOTAL CAPITULO II		
	Recaudación		% <sup>^</sup>	Recaudación		% <sup>^</sup>	Recaudación		% <sup>^</sup>	Recaudación		% <sup>^</sup>
	AÑO 2015	AÑO 2014		AÑO 2015	AÑO 2014		AÑO 2015	AÑO 2014		AÑO 2015	AÑO 2014	
BARCELONA	1.918.496	1.659.321	15,6	81.310	100.701	-19,3	50.756	47.428	7,0	2.078.373	1.834.759	13,3
GERONA	120.523	107.292	12,3	3.201	3.319	-3,6	315	250	26,0	124.084	110.881	11,9
LÉRIDA	47.308	49.854	-5,1	-411	992	-	12	4	200,0	46.911	50.851	-7,7
TARRAGONA	119.702	125.577	-4,7	1.320	1.345	-1,9	2.669	3.522	-24,2	123.693	130.447	-5,2
<b>TOTAL CATALUÑA</b>	<b>2.206.029</b>	<b>1.942.044</b>	<b>13,6</b>	<b>85.420</b>	<b>106.357</b>	<b>-19,7</b>	<b>53.752</b>	<b>51.204</b>	<b>5,0</b>	<b>2.373.061</b>	<b>2.126.938</b>	<b>11,6</b>
BADAJOS	41.028	41.065	-0,1	-2.065	-654	-	17	80	-78,8	38.986	40.496	-3,7
CÁCERES	33.001	27.119	21,7	-44	-27	-	0	0	-	32.957	27.092	21,6
<b>TOTAL EXTREMADURA</b>	<b>74.029</b>	<b>68.184</b>	<b>8,6</b>	<b>-2.109</b>	<b>-681</b>	<b>-</b>	<b>17</b>	<b>80</b>	<b>-78,8</b>	<b>71.943</b>	<b>67.588</b>	<b>6,4</b>
LA CORUÑA	176.045	138.126	27,5	4.213	4.804	-12,3	1.877	2.090	-10,2	182.259	145.121	25,6
LUGO	31.582	26.569	18,9	9	151	-94,0	1	1	-	31.593	26.721	18,2
ORENSE	29.919	25.123	19,1	26	73	-64,4	83	0	-	30.031	25.196	19,2
PONTEVEDRA	51.203	42.607	20,2	124	-43	-	413	305	35,4	51.747	42.869	20,7
VIGO	61.124	58.198	5,0	-139	29	-	5.111	5.059	1,0	66.271	63.454	4,4
<b>TOTAL GALICIA</b>	<b>349.873</b>	<b>290.623</b>	<b>20,4</b>	<b>4.233</b>	<b>5.014</b>	<b>-15,6</b>	<b>7.485</b>	<b>7.455</b>	<b>0,4</b>	<b>361.901</b>	<b>303.361</b>	<b>19,3</b>
MADRID	3.404.795	3.095.991	10,0	1.418.243	1.521.533	-6,8	20.760	10.661	94,7	4.921.858	4.703.535	4,6
<b>TOTAL MADRID</b>	<b>3.404.795</b>	<b>3.095.991</b>	<b>10,0</b>	<b>1.418.243</b>	<b>1.521.533</b>	<b>-6,8</b>	<b>20.760</b>	<b>10.661</b>	<b>94,7</b>	<b>4.921.858</b>	<b>4.703.535</b>	<b>4,6</b>
MURCIA	98.510	82.359	19,6	-1.172	1.015	-	971	696	39,5	98.338	84.096	16,9
CARTAGENA	17.320	21.707	-20,2	5.750	5.949	-3,3	379	1.366	-72,3	23.465	29.022	-19,1
<b>TOTAL MURCIA</b>	<b>115.830</b>	<b>104.066</b>	<b>11,3</b>	<b>4.578</b>	<b>6.964</b>	<b>-34,3</b>	<b>1.350</b>	<b>2.062</b>	<b>-34,5</b>	<b>121.803</b>	<b>113.118</b>	<b>7,7</b>
NAVARRA	-10.640	2.979	-	5	11	-54,5	127	173	-26,6	-10.496	3.194	-
<b>TOTAL NAVARRA</b>	<b>-10.640</b>	<b>2.979</b>	<b>-</b>	<b>5</b>	<b>11</b>	<b>-54,5</b>	<b>127</b>	<b>173</b>	<b>-26,6</b>	<b>-10.496</b>	<b>3.194</b>	<b>-</b>
ÁLAVA	-223.776	-296.637	-	26.183	28.219	-7,2	157	149	5,4	-197.426	-268.266	-
GUIPÚZCOA	19.256	12.454	54,6	1	3	-66,7	664	667	-0,4	19.923	13.129	51,7
VIZCAYA	100.004	110.733	-9,7	508	26.765	-98,1	3.972	3.638	9,2	106.419	142.891	-25,5
<b>TOTAL PAÍS VASCO</b>	<b>-104.516</b>	<b>-173.450</b>	<b>-</b>	<b>26.692</b>	<b>54.987</b>	<b>-51,5</b>	<b>4.793</b>	<b>4.454</b>	<b>7,6</b>	<b>-71.084</b>	<b>-112.246</b>	<b>-</b>
LA RIOJA	50.470	42.483	18,8	208	-93	-	16	20	-20,0	50.696	42.411	19,5
<b>TOTAL LA RIOJA</b>	<b>50.470</b>	<b>42.483</b>	<b>18,8</b>	<b>208</b>	<b>-93</b>	<b>-</b>	<b>16</b>	<b>20</b>	<b>-20,0</b>	<b>50.696</b>	<b>42.411</b>	<b>19,5</b>
ALICANTE	195.670	197.014	-0,7	2.304	2.006	14,9	4.082	4.339	-5,9	202.578	203.873	-0,6
CASTELLÓN	40.019	26.622	50,3	741	611	21,3	477	470	1,5	41.244	27.713	48,8
VALENCIA	439.139	534.054	-17,8	15.382	17.878	-14,0	27.033	24.937	8,4	481.891	577.157	-16,5
<b>TOTAL VALENCIA</b>	<b>674.828</b>	<b>757.690</b>	<b>-10,9</b>	<b>18.427</b>	<b>20.495</b>	<b>-10,1</b>	<b>31.592</b>	<b>29.746</b>	<b>6,2</b>	<b>725.713</b>	<b>808.743</b>	<b>-10,3</b>
CEUTA	521	600	-13,2	124	130	-4,6	0	0	-	796	847	-6,0
MELILLA	264	86	-	119	103	15,5	0	0	-	545	365	49,3
<b>TOTAL DELEGACIONES</b>	<b>8.540.823</b>	<b>7.685.649</b>	<b>11,1</b>	<b>1.630.202</b>	<b>1.800.366</b>	<b>-9,5</b>	<b>143.287</b>	<b>121.691</b>	<b>17,7</b>	<b>10.433.791</b>	<b>9.724.085</b>	<b>7,3</b>
SERVICIOS CENTRALES	-1.565.185	-4.090.278	-	-711.381	-1.185.944	-	-2	0	-	-2.276.564	-5.276.189	-
SS.CC. (ESTADO) (+)	-677	-705	-	-15	-12	-	-	-	-	-690	-684	-
SS.CC. (CC.AA.) (-)	1.508.891	3.967.630	-62,0	677.290	1.173.774	-42,3	-	-	-	2.186.181	5.141.404	-57,5
SS.CC. (CC.LL.) (-)	55.617	121.943	-54,4	34.076	12.158	180,3	-	-	-	89.693	134.101	-33,1
<b>INGRESOS TRIBUTARIOS DEL ESTADO</b>	<b>6.975.638</b>	<b>3.595.371</b>	<b>94,0</b>	<b>918.821</b>	<b>614.422</b>	<b>49,5</b>	<b>143.285</b>	<b>121.691</b>	<b>17,7</b>	<b>8.157.227</b>	<b>4.447.896</b>	<b>83,4</b>
<b>INGRESOS TRIBUTARIOS TOTALES</b>	<b>8.540.146</b>	<b>7.684.944</b>	<b>11,1</b>	<b>1.630.187</b>	<b>1.800.354</b>	<b>-9,5</b>	<b>143.285</b>	<b>121.691</b>	<b>17,7</b>	<b>10.433.101</b>	<b>9.723.401</b>	<b>7,3</b>



PERIODO : JULIO DE 2015

4. INGRESOS TRIBUTARIOS POR CONCEPTOS Y CENTROS GESTORES  
CUADRO 4.1. MES.  
(En miles de euros)

	TOTAL CAPITULO III			TOTAL GENERAL		
	Recaudación			Recaudación		
	AÑO 2015	AÑO 2014	%^	AÑO 2015	AÑO 2014	%^
ALMERÍA	1.679	2.368	-29,1	134.168	118.184	13,5
CÁDIZ	1.738	1.900	-8,5	209.160	221.527	-5,6
CÓRDOBA	1.533	1.703	-10,0	157.856	153.587	2,8
GRANADA	1.631	2.227	-26,8	219.744	189.034	16,2
HUELVA	1.145	1.039	10,2	97.036	81.192	19,5
JAÉN	1.947	1.445	34,7	105.530	104.663	0,8
MÁLAGA	5.633	6.840	-17,6	477.161	430.927	10,7
SEVILLA	4.156	6.369	-34,7	694.224	628.390	10,5
JERÉZ DE LA FRA.	602	299	101,3	43.554	42.534	2,4
<b>TOTAL ANDALUCÍA</b>	<b>20.064</b>	<b>24.190</b>	<b>-17,1</b>	<b>2.138.433</b>	<b>1.970.038</b>	<b>8,5</b>
HUESCA	718	524	37,0	71.673	69.655	2,9
TERUEL	185	179	3,4	44.734	39.101	14,4
ZARAGOZA	2.840	4.310	-34,1	482.934	503.971	-4,2
<b>TOTAL ARAGÓN</b>	<b>3.743</b>	<b>5.013</b>	<b>-25,3</b>	<b>599.341</b>	<b>612.727</b>	<b>-2,2</b>
OVIEDO	1.563	2.051	-23,8	270.231	272.605	-0,9
GIJÓN	628	771	-18,5	118.334	106.733	10,9
<b>TOTAL ASTURIAS</b>	<b>2.191</b>	<b>2.822</b>	<b>-22,4</b>	<b>388.565</b>	<b>379.338</b>	<b>2,4</b>
BALEARES	3.956	5.436	-27,2	617.380	562.041	9,8
<b>TOTAL BALEARES</b>	<b>3.956</b>	<b>5.436</b>	<b>-27,2</b>	<b>617.380</b>	<b>562.041</b>	<b>9,8</b>
LAS PALMAS	1.921	2.142	-10,3	235.352	224.774	4,7
STA. CRUZ TENERIFE	1.100	1.675	-34,3	174.061	181.243	-4,0
<b>TOTAL CANARIAS</b>	<b>3.021</b>	<b>3.817</b>	<b>-20,9</b>	<b>409.413</b>	<b>406.017</b>	<b>0,8</b>
CANTABRIA	1.730	2.519	-31,3	292.332	292.251	0,0
<b>TOTAL CANTABRIA</b>	<b>1.730</b>	<b>2.519</b>	<b>-31,3</b>	<b>292.332</b>	<b>292.251</b>	<b>0,0</b>
ALBACETE	747	932	-19,8	98.536	91.238	8,0
CIUDAD REAL	664	1.215	-45,3	106.537	91.481	16,5
CUENCA	529	501	5,6	36.606	43.289	-15,4
GUADALAJARA	355	697	-49,1	66.809	75.289	-11,3
TOLEDO	1.506	1.638	-8,1	195.821	201.272	-2,7
<b>TOTAL CASTILLA-LA MANCHA</b>	<b>3.801</b>	<b>4.983</b>	<b>-23,7</b>	<b>504.309</b>	<b>502.569</b>	<b>0,3</b>
ÁVILA	232	377	-38,5	34.835	30.040	16,0
BURGOS	570	1.267	-55,0	158.544	148.731	6,6
LEÓN	605	1.144	-47,1	121.730	123.324	-1,3
PALENCIA	271	753	-64,0	46.504	41.196	12,9
SALAMANCA	334	853	-60,8	88.172	83.759	5,3
SEGOVIA	199	387	-48,6	38.154	38.300	-0,4
SORIA	93	227	-59,0	27.517	28.211	-2,5
VALLADOLID	3.489	1.658	110,4	253.445	171.498	47,8
ZAMORA	218	276	-21,0	36.513	34.302	6,4
<b>TOTAL CASTILLA Y LEÓN</b>	<b>6.011</b>	<b>6.942</b>	<b>-13,4</b>	<b>805.414</b>	<b>699.361</b>	<b>15,2</b>



PERIODO : JULIO DE 2015						
4. INGRESOS TRIBUTARIOS POR CONCEPTOS Y CENTROS GESTORES						
CUADRO 4.1. MES.						
(En miles de euros)						
	TOTAL CAPITULO III			TOTAL GENERAL		
	Recaudación		% <sup>^</sup>	Recaudación		% <sup>^</sup>
	AÑO 2015	AÑO 2014		AÑO 2015	AÑO 2014	
BARCELONA	23.129	39.557	-41,5	4.863.392	4.434.774	9,7
GERONA	2.123	2.201	-3,5	328.498	305.506	7,5
LÉRIDA	793	1.087	-27,0	145.727	150.913	-3,4
TARRAGONA	1.493	2.505	-40,4	288.634	234.900	22,9
<b>TOTAL CATALUÑA</b>	<b>27.538</b>	<b>45.350</b>	<b>-39,3</b>	<b>5.626.251</b>	<b>5.126.093</b>	<b>9,8</b>
BADAJOS	1.039	1.395	-25,5	151.094	157.207	-3,9
CÁCERES	629	586	7,3	75.773	69.950	8,3
<b>TOTAL EXTREMADURA</b>	<b>1.668</b>	<b>1.981</b>	<b>-15,8</b>	<b>226.867</b>	<b>227.157</b>	<b>-0,1</b>
LA CORUÑA	2.940	2.660	10,5	503.203	442.596	13,7
LUGO	356	508	-29,9	92.924	84.443	10,0
ORENSE	375	1.120	-66,5	90.494	79.748	13,5
PONTEVEDRA	851	1.266	-32,8	138.281	121.451	13,9
VIGO	1.120	1.201	-6,7	173.920	167.882	3,6
<b>TOTAL GALICIA</b>	<b>5.642</b>	<b>6.755</b>	<b>-16,5</b>	<b>998.822</b>	<b>896.120</b>	<b>11,5</b>
MADRID	38.967	58.153	-33,0	9.732.000	9.562.620	1,8
<b>TOTAL MADRID</b>	<b>38.967</b>	<b>58.153</b>	<b>-33,0</b>	<b>9.732.000</b>	<b>9.562.620</b>	<b>1,8</b>
MURCIA	2.590	4.207	-38,4	323.711	298.888	8,3
CARTAGENA	530	1.000	-47,0	71.380	75.150	-5,0
<b>TOTAL MURCIA</b>	<b>3.120</b>	<b>5.207</b>	<b>-40,1</b>	<b>395.091</b>	<b>374.038</b>	<b>5,6</b>
NAVARRA	154	353	-56,4	2.877	15.798	-81,8
<b>TOTAL NAVARRA</b>	<b>154</b>	<b>353</b>	<b>-56,4</b>	<b>2.877</b>	<b>15.798</b>	<b>-81,8</b>
ÁLAVA	1.079	60	-	-190.743	-262.168	-
GUIPÚZCOA	284	651	-56,4	31.909	25.573	24,8
VIZCAYA	953	1.390	-31,4	202.239	253.949	-20,4
<b>TOTAL PAÍS VASCO</b>	<b>2.316</b>	<b>2.101</b>	<b>10,2</b>	<b>43.405</b>	<b>17.354</b>	<b>150,1</b>
LA RIOJA	713	879	-18,9	137.948	126.559	9,0
<b>TOTAL LA RIOJA</b>	<b>713</b>	<b>879</b>	<b>-18,9</b>	<b>137.948</b>	<b>126.559</b>	<b>9,0</b>
ALICANTE	4.003	4.787	-16,4	529.225	501.759	5,5
CASTELLÓN	1.306	2.867	-54,4	166.881	145.531	14,7
VALENCIA	5.167	10.129	-49,0	1.206.979	1.156.735	4,3
<b>TOTAL VALENCIA</b>	<b>10.476</b>	<b>17.783</b>	<b>-41,1</b>	<b>1.903.085</b>	<b>1.804.025</b>	<b>5,5</b>
CEUTA	349	415	-15,9	10.809	10.896	-0,8
MELILLA	258	315	-18,1	9.658	9.829	-1,7
<b>TOTAL DELEGACIONES</b>	<b>135.718</b>	<b>195.014</b>	<b>-30,4</b>	<b>24.842.000</b>	<b>23.594.831</b>	<b>5,3</b>
SERVICIOS CENTRALES	460.685	-16.314	-	-4.528.564	-7.103.948	-
SS.CC. (ESTADO) (+)				745.270	261.749	184,7
SS.CC. (CC.AA.) (-)				5.102.898	7.171.881	-28,8
SS.CC. (CC.LL.) (-)				170.936	193.816	-11,8
<b>INGRESOS TRIBUTARIOS DEL ESTADO</b>	<b>596.403</b>	<b>178.700</b>	<b>-</b>	<b>20.313.436</b>	<b>16.490.883</b>	<b>23,2</b>
<b>INGRESOS TRIBUTARIOS TOTALES</b>	<b>596.403</b>	<b>178.700</b>	<b>-</b>	<b>25.587.270</b>	<b>23.856.580</b>	<b>7,3</b>





4. INGRESOS TRIBUTARIOS POR CONCEPTOS Y CENTROS GESTORES  
CUADRO 4.2. ACUMULADO.  
(En miles de euros)

	IRPF			I.s/SOCIEDADES			IRNR			TOTAL CAPITULO I		
	Recaudación		% <sup>^</sup>	Recaudación		% <sup>^</sup>	Recaudación		% <sup>^</sup>	Recaudación		% <sup>^</sup>
	AÑO 2015	AÑO 2014		AÑO 2015	AÑO 2014		AÑO 2015	AÑO 2014		AÑO 2015	AÑO 2014	
ALMERÍA	239.415	242.391	-1,2	50.475	67.301	-25,0	4.687	4.745	-1,2	295.150	316.350	-6,7
CÁDIZ	208.173	191.852	8,5	22.235	18.392	20,9	2.991	3.074	-2,7	234.849	215.054	9,2
CÓRDOBA	194.699	189.434	2,8	17.535	16.166	8,5	1.474	684	115,5	219.833	210.831	4,3
GRANADA	250.886	228.189	9,9	19.768	27.922	-29,2	3.153	3.152	0,0	277.887	262.641	5,8
HUELVA	106.618	103.938	2,6	13.917	8.529	63,2	1.220	1.034	18,0	122.609	115.461	6,2
JAÉN	121.007	120.783	0,2	12.014	10.047	19,6	1.186	1.339	-11,4	135.995	132.475	2,7
MÁLAGA	581.466	529.853	9,7	92.069	70.554	30,5	38.406	40.829	-5,9	725.423	656.395	10,5
SEVILLA	1.635.500	1.597.553	2,4	46.321	32.983	40,4	24.376	20.420	19,4	1.884.429	1.792.427	5,1
JERÉZ DE LA FRA.	38.070	36.037	5,6	9.070	12.371	-26,7	423	361	17,2	47.657	48.848	-2,4
<b>TOTAL ANDALUCÍA</b>	<b>3.375.834</b>	<b>3.240.030</b>	<b>4,2</b>	<b>283.404</b>	<b>264.265</b>	<b>7,2</b>	<b>77.916</b>	<b>75.638</b>	<b>3,0</b>	<b>3.943.832</b>	<b>3.750.482</b>	<b>5,2</b>
HUESCA	90.863	90.518	0,4	10.669	9.418	13,3	179	233	-23,2	101.565	101.824	-0,3
TERUEL	43.503	44.630	-2,5	8.584	-1.895	-	325	247	31,6	52.669	43.195	21,9
ZARAGOZA	884.957	880.995	0,4	89.312	40.353	121,3	4.708	7.903	-40,4	992.404	948.463	4,6
<b>TOTAL ARAGÓN</b>	<b>1.019.323</b>	<b>1.016.143</b>	<b>0,3</b>	<b>108.565</b>	<b>47.876</b>	<b>126,8</b>	<b>5.212</b>	<b>8.383</b>	<b>-37,8</b>	<b>1.146.638</b>	<b>1.093.482</b>	<b>4,9</b>
OVIEDO	479.010	477.234	0,4	-49.590	-2.238	-	5.459	5.254	3,9	466.959	510.622	-8,6
GIJÓN	145.134	141.502	2,6	7.799	-1.783	-	1.320	1.349	-2,1	155.678	141.705	9,9
<b>TOTAL ASTURIAS</b>	<b>624.144</b>	<b>618.736</b>	<b>0,9</b>	<b>-41.791</b>	<b>-4.021</b>	<b>-</b>	<b>6.779</b>	<b>6.603</b>	<b>2,7</b>	<b>622.637</b>	<b>652.327</b>	<b>-4,6</b>
BALEARES	949.060	937.264	1,3	62.468	60.459	3,3	44.149	34.411	28,3	1.083.454	1.072.589	1,0
<b>TOTAL BALEARES</b>	<b>949.060</b>	<b>937.264</b>	<b>1,3</b>	<b>62.468</b>	<b>60.459</b>	<b>3,3</b>	<b>44.149</b>	<b>34.411</b>	<b>28,3</b>	<b>1.083.454</b>	<b>1.072.589</b>	<b>1,0</b>
LAS PALMAS	660.529	658.798	0,3	59.394	73.305	-19,0	13.707	13.771	-0,5	794.487	811.304	-2,1
STA.CRUZ TENERIFE	303.245	293.061	3,5	-2.274	58.122	-	17.306	10.610	63,1	321.836	365.721	-12,0
<b>TOTAL CANARIAS</b>	<b>963.774</b>	<b>951.859</b>	<b>1,3</b>	<b>57.120</b>	<b>131.427</b>	<b>-56,5</b>	<b>31.013</b>	<b>24.381</b>	<b>27,2</b>	<b>1.116.323</b>	<b>1.177.025</b>	<b>-5,2</b>
CANTABRIA	878.955	940.311	-6,5	-241.192	-684.699	-	31.403	28.048	12,0	684.837	296.724	130,8
<b>TOTAL CANTABRIA</b>	<b>878.955</b>	<b>940.311</b>	<b>-6,5</b>	<b>-241.192</b>	<b>-684.699</b>	<b>-</b>	<b>31.403</b>	<b>28.048</b>	<b>12,0</b>	<b>684.837</b>	<b>296.724</b>	<b>130,8</b>
ALBACETE	94.298	103.530	-8,9	15.665	15.601	0,4	535	531	0,8	113.592	122.879	-7,6
CIUDAD REAL	94.370	110.943	-14,9	14.583	11.161	30,7	119	92	29,3	113.712	125.222	-9,2
CUENCA	55.824	66.808	-16,4	15.548	13.367	16,3	98	131	-25,2	72.073	81.256	-11,3
GUADALAJARA	45.898	56.706	-19,1	6.405	4.800	33,4	403	595	-32,3	52.994	62.546	-15,3
TOLEDO	430.520	448.032	-3,9	31.089	22.502	38,2	564	531	6,2	468.324	484.329	-3,3
<b>TOTAL CASTILLA-LA MANCHA</b>	<b>720.910</b>	<b>786.019</b>	<b>-8,3</b>	<b>83.290</b>	<b>67.431</b>	<b>23,5</b>	<b>1.719</b>	<b>1.880</b>	<b>-8,6</b>	<b>820.695</b>	<b>876.232</b>	<b>-6,3</b>
ÁVILA	34.219	33.653	1,7	3.459	4.842	-28,6	23	39	-41,0	37.889	38.646	-2,0
BURGOS	196.009	200.746	-2,4	13.328	6.889	93,5	1.179	870	35,5	213.955	212.368	0,7
LEÓN	144.961	155.176	-6,6	14.395	11.469	25,5	463	421	10,0	161.070	168.939	-4,7
PALENCIA	67.333	67.792	-0,7	11.084	13.686	-19,0	626	642	-2,5	80.930	83.338	-2,9
SALAMANCA	123.399	127.028	-2,9	18.225	14.978	21,7	343	314	9,2	142.903	143.488	-0,4
SEGOVIA	56.313	57.422	-1,9	7.432	6.240	19,1	462	434	6,5	64.619	64.355	0,4
SORIA	40.127	40.748	-1,5	5.245	3.938	33,2	-77	76	-	47.866	48.184	-0,7
VALLADOLID	422.602	428.558	-1,4	47.693	21.718	119,6	2.153	2.210	-2,6	479.400	461.638	3,8
ZAMORA	48.596	46.655	4,2	6.362	3.108	104,7	54	64	-15,6	56.778	51.224	10,8
<b>TOTAL CASTILLA Y LEÓN</b>	<b>1.133.559</b>	<b>1.157.778</b>	<b>-2,1</b>	<b>127.223</b>	<b>86.868</b>	<b>46,5</b>	<b>5.226</b>	<b>5.070</b>	<b>3,1</b>	<b>1.285.410</b>	<b>1.272.180</b>	<b>1,0</b>



4. INGRESOS TRIBUTARIOS POR CONCEPTOS Y CENTROS GESTORES

CUADRO 4.2. ACUMULADO.

(En miles de euros)

	IRPF			I.s/SOCIEDADES			IRNR			TOTAL CAPITULO I		
	Recaudación		% <sup>^</sup>	Recaudación		% <sup>^</sup>	Recaudación		% <sup>^</sup>	Recaudación		% <sup>^</sup>
	AÑO 2015	AÑO 2014		AÑO 2015	AÑO 2014		AÑO 2015	AÑO 2014		AÑO 2015	AÑO 2014	
BARCELONA	8.526.822	8.687.262	-1,8	433.341	579.559	-25,2	187.254	144.545	29,5	9.267.566	9.528.553	-2,7
GERONA	443.821	434.811	2,1	50.935	41.939	21,5	11.385	7.841	45,2	509.083	487.969	4,3
LÉRIDA	217.510	227.550	-4,4	30.542	23.227	31,5	1.639	1.547	5,9	252.036	256.825	-1,9
TARRAGONA	367.145	353.465	3,9	36.590	27.930	31,0	4.502	5.693	-20,9	446.370	376.478	18,6
<b>TOTAL CATALUÑA</b>	<b>9.555.298</b>	<b>9.703.088</b>	<b>-1,5</b>	<b>551.408</b>	<b>672.655</b>	<b>-18,0</b>	<b>204.780</b>	<b>159.626</b>	<b>28,3</b>	<b>10.475.055</b>	<b>10.649.825</b>	<b>-1,6</b>
BADAJOS	312.739	314.141	-0,4	22.553	19.492	15,7	754	582	29,6	345.469	338.455	2,1
CÁCERES	61.389	60.405	1,6	7.404	6.171	20,0	129	133	-3,0	106.421	97.531	9,1
<b>TOTAL EXTREMADURA</b>	<b>374.128</b>	<b>374.546</b>	<b>-0,1</b>	<b>29.957</b>	<b>25.663</b>	<b>16,7</b>	<b>883</b>	<b>715</b>	<b>23,5</b>	<b>451.890</b>	<b>435.986</b>	<b>3,6</b>
LA CORUÑA	943.320	923.930	2,1	150.480	201.544	-25,3	40.075	38.161	5,0	1.148.220	1.183.233	-3,0
LUGO	123.672	118.286	4,6	4.305	10.016	-57,0	455	496	-8,3	130.193	132.901	-2,0
ORENSE	126.681	120.746	4,9	11.345	11.029	2,9	1.270	1.386	-8,4	141.750	141.297	0,3
PONTEVEDRA	159.059	150.077	6,0	18.071	13.083	38,1	1.101	981	12,2	179.104	165.045	8,5
VIGO	270.698	270.971	-0,1	169	11.956	-98,6	2.263	4.220	-46,4	273.503	287.801	-5,0
<b>TOTAL GALICIA</b>	<b>1.623.430</b>	<b>1.584.010</b>	<b>2,5</b>	<b>184.370</b>	<b>247.628</b>	<b>-25,5</b>	<b>45.164</b>	<b>45.244</b>	<b>-0,2</b>	<b>1.872.770</b>	<b>1.910.277</b>	<b>-2,0</b>
MADRID	17.867.701	17.907.470	-0,2	1.617.120	1.031.675	56,7	297.680	457.168	-34,9	20.019.019	19.579.908	2,2
<b>TOTAL MADRID</b>	<b>17.867.701</b>	<b>17.907.470</b>	<b>-0,2</b>	<b>1.617.120</b>	<b>1.031.675</b>	<b>56,7</b>	<b>297.680</b>	<b>457.168</b>	<b>-34,9</b>	<b>20.019.019</b>	<b>19.579.908</b>	<b>2,2</b>
MURCIA	726.780	538.514	35,0	77.590	77.115	0,6	2.799	2.688	4,1	810.960	621.990	30,4
CARTAGENA	87.746	82.251	6,7	18.854	19.228	-1,9	1.861	1.555	19,7	111.247	106.187	4,8
<b>TOTAL MURCIA</b>	<b>814.526</b>	<b>620.765</b>	<b>31,2</b>	<b>96.444</b>	<b>96.343</b>	<b>0,1</b>	<b>4.660</b>	<b>4.243</b>	<b>9,8</b>	<b>922.207</b>	<b>728.177</b>	<b>26,6</b>
NAVARRA	64.668	61.963	4,4	1.430	6.838	-79,1	2.259	1.018	121,9	76.817	71.618	7,3
<b>TOTAL NAVARRA</b>	<b>64.668</b>	<b>61.963</b>	<b>4,4</b>	<b>1.430</b>	<b>6.838</b>	<b>-79,1</b>	<b>2.259</b>	<b>1.018</b>	<b>121,9</b>	<b>76.817</b>	<b>71.618</b>	<b>7,3</b>
ÁLAVA	7.341	8.787	-16,5	-1.247	568	-	1.205	941	28,1	8.074	13.020	-38,0
GUIPÚZCOA	66.833	67.473	-0,9	2.766	3.340	-17,2	172	430	-60,0	70.126	71.359	-1,7
VIZCAYA	683.456	741.939	-7,9	-255.085	-248.159	-	-48.022	-42.129	-	419.123	497.420	-15,7
<b>TOTAL PAÍS VASCO</b>	<b>757.630</b>	<b>818.199</b>	<b>-7,4</b>	<b>-253.566</b>	<b>-244.251</b>	<b>-</b>	<b>-46.645</b>	<b>-40.758</b>	<b>-</b>	<b>497.323</b>	<b>581.799</b>	<b>-14,5</b>
LA RIOJA	217.168	207.455	4,7	38.435	27.056	42,1	864	756	14,3	259.391	237.720	9,1
<b>TOTAL LA RIOJA</b>	<b>217.168</b>	<b>207.455</b>	<b>4,7</b>	<b>38.435</b>	<b>27.056</b>	<b>42,1</b>	<b>864</b>	<b>756</b>	<b>14,3</b>	<b>259.391</b>	<b>237.720</b>	<b>9,1</b>
ALICANTE	627.972	585.780	7,2	69.547	38.842	79,1	20.878	18.942	10,2	725.665	652.461	11,2
CASTELLÓN	315.418	310.774	1,5	59.995	39.640	51,3	5.407	3.530	53,2	385.444	358.463	7,5
VALENCIA	2.360.172	1.923.591	22,7	171.431	182.331	-6,0	29.088	15.445	88,3	2.570.081	2.130.503	20,6
<b>TOTAL VALENCIA</b>	<b>3.303.562</b>	<b>2.820.145</b>	<b>17,1</b>	<b>300.973</b>	<b>260.813</b>	<b>15,4</b>	<b>55.373</b>	<b>37.917</b>	<b>46,0</b>	<b>3.681.190</b>	<b>3.141.427</b>	<b>17,2</b>
CEUTA	16.200	16.877	-4,0	1.929	2.028	-4,9	836	955	-12,5	21.231	21.401	-0,8
MELILLA	10.831	11.961	-9,4	2.311	1.951	18,5	1.250	1.452	-13,9	15.956	16.774	-4,9
<b>TOTAL DELEGACIONES</b>	<b>44.270.701</b>	<b>43.774.619</b>	<b>1,1</b>	<b>3.009.898</b>	<b>2.098.005</b>	<b>43,5</b>	<b>770.521</b>	<b>852.750</b>	<b>-9,6</b>	<b>48.996.675</b>	<b>47.565.953</b>	<b>3,0</b>
SERVICIOS CENTRALES	-17.551.327	-15.947.481	-	606	77	-	2.708	422	-	-17.547.522	-15.946.982	-
SS.CC. (ESTADO) (+)	2.144.447	2.152.146	-0,4							2.148.252	2.152.645	-0,2
SS.CC. (CC.AA.) (-)	19.249.136	17.694.028	8,8							19.249.136	17.694.028	8,8
SS.CC. (CC.LL.) (-)	446.638	405.599	10,1							446.638	405.599	10,1
<b>INGRESOS TRIBUTARIOS DEL ESTADO</b>	<b>26.719.374</b>	<b>27.827.138</b>	<b>-4,0</b>	<b>3.010.504</b>	<b>2.098.082</b>	<b>43,5</b>	<b>773.229</b>	<b>853.172</b>	<b>-9,4</b>	<b>31.449.153</b>	<b>31.618.971</b>	<b>-0,5</b>
<b>INGRESOS TRIBUTARIOS TOTALES</b>	<b>46.415.148</b>	<b>45.926.765</b>	<b>1,1</b>	<b>3.010.504</b>	<b>2.098.082</b>	<b>43,5</b>	<b>773.229</b>	<b>853.172</b>	<b>-9,4</b>	<b>51.144.927</b>	<b>49.718.598</b>	<b>2,9</b>



4. INGRESOS TRIBUTARIOS POR CONCEPTOS Y CENTROS GESTORES  
CUADRO 4.2. ACUMULADO.  
(En miles de euros)

	IVA			I.ESPECIALES			TRÁFICO EXTERIOR			TOTAL CAPITULO II		
	Recaudación		% <sup>^</sup>	Recaudación		% <sup>^</sup>	Recaudación		% <sup>^</sup>	Recaudación		% <sup>^</sup>
	AÑO 2015	AÑO 2014		AÑO 2015	AÑO 2014		AÑO 2015	AÑO 2014		AÑO 2015	AÑO 2014	
ALMERÍA	-15.773	-55.052	-	617	164	-	439	352	24,7	-11.294	-52.578	-
CÁDIZ	404.091	490.998	-17,7	41.095	52.338	-21,5	38.120	33.859	12,6	483.625	577.268	-16,2
CÓRDOBA	184.546	160.719	14,8	4.482	5.754	-22,1	65	125	-48,0	189.553	166.653	13,7
GRANADA	201.001	149.659	34,3	47.596	86.662	-45,1	149	128	16,4	249.158	236.618	5,3
HUELVA	75.681	56.712	33,4	33.244	37.498	-11,3	5.487	86	-	114.600	94.379	21,4
JAÉN	84.216	94.967	-11,3	-326	-349	-	61	90	-32,2	84.177	94.765	-11,2
MÁLAGA	631.264	478.242	32,0	44.781	56.006	-20,0	5.538	5.626	-1,6	685.067	542.516	26,3
SEVILLA	694.693	536.026	29,6	-20.861	44.854	-	3.771	3.287	14,7	688.792	594.048	15,9
JERÉZ DE LA FRA.	59.209	52.109	13,6	6.571	6.245	5,2	20	1.888	-98,9	65.900	60.262	9,4
<b>TOTAL ANDALUCÍA</b>	<b>2.318.928</b>	<b>1.964.380</b>	<b>18,0</b>	<b>157.199</b>	<b>289.172</b>	<b>-45,6</b>	<b>53.650</b>	<b>45.441</b>	<b>18,1</b>	<b>2.549.578</b>	<b>2.313.931</b>	<b>10,2</b>
HUESCA	61.372	43.745	40,3	1.608	2.619	-38,6	0	0	-	63.080	46.381	36,0
TERUEL	50.139	32.518	54,2	10.636	11.189	-4,9	0	0	-	60.813	43.721	39,1
ZARAGOZA	698.960	779.337	-10,3	-23.084	3.681	-	57.055	39.195	45,6	737.098	825.444	-10,7
<b>TOTAL ARAGÓN</b>	<b>810.471</b>	<b>855.600</b>	<b>-5,3</b>	<b>-10.840</b>	<b>17.489</b>	<b>-</b>	<b>57.055</b>	<b>39.195</b>	<b>45,6</b>	<b>860.991</b>	<b>915.546</b>	<b>-6,0</b>
OVIEDO	426.500	373.441	14,2	79.709	91.292	-12,7	237	250	-5,2	506.827	465.189	9,0
GIJÓN	162.039	209.491	-22,7	22.819	22.629	0,8	1.581	1.628	-2,9	186.529	233.780	-20,2
<b>TOTAL ASTURIAS</b>	<b>588.539</b>	<b>582.932</b>	<b>1,0</b>	<b>102.528</b>	<b>113.921</b>	<b>-10,0</b>	<b>1.818</b>	<b>1.878</b>	<b>-3,2</b>	<b>693.356</b>	<b>698.969</b>	<b>-0,8</b>
BALEARES	603.338	522.828	15,4	2.519	6.235	-59,6	706	604	16,9	658.845	586.070	12,4
<b>TOTAL BALEARES</b>	<b>603.338</b>	<b>522.828</b>	<b>15,4</b>	<b>2.519</b>	<b>6.235</b>	<b>-59,6</b>	<b>706</b>	<b>604</b>	<b>16,9</b>	<b>658.845</b>	<b>586.070</b>	<b>12,4</b>
LAS PALMAS	17.099	29.330	-41,7	16.707	16.241	2,9	4.467	4.340	2,9	40.025	50.230	-20,3
STA.CRUIZ TENERIFE	151.277	223.987	-32,5	7.377	7.443	-0,9	3.034	3.137	-3,3	163.562	235.804	-30,6
<b>TOTAL CANARIAS</b>	<b>168.376</b>	<b>253.317</b>	<b>-33,5</b>	<b>24.084</b>	<b>23.684</b>	<b>1,7</b>	<b>7.501</b>	<b>7.477</b>	<b>0,3</b>	<b>203.587</b>	<b>286.034</b>	<b>-28,8</b>
CANTABRIA	334.190	353.783	-5,5	37.732	43.012	-12,3	2.647	1.810	46,2	374.867	398.734	-6,0
<b>TOTAL CANTABRIA</b>	<b>334.190</b>	<b>353.783</b>	<b>-5,5</b>	<b>37.732</b>	<b>43.012</b>	<b>-12,3</b>	<b>2.647</b>	<b>1.810</b>	<b>46,2</b>	<b>374.867</b>	<b>398.734</b>	<b>-6,0</b>
ALBACETE	124.246	81.442	52,6	5.746	4.973	15,5	95	95	-	130.352	86.544	50,6
CIUDAD REAL	116.774	58.299	100,3	12.815	1.752	-	291	98	196,9	130.065	60.183	116,1
CUENCA	37.494	18.194	106,1	-1.277	-1.429	-	0	0	-	36.340	16.889	115,2
GUADALAJARA	107.739	98.739	9,1	92.856	90.735	2,3	8.958	4.575	95,8	209.584	194.053	8,0
TOLEDO	209.448	143.190	46,3	-37.074	9.292	-	1.899	1.922	-1,2	175.632	155.482	13,0
<b>TOTAL CASTILLA-LA MANCHA</b>	<b>595.701</b>	<b>399.864</b>	<b>49,0</b>	<b>73.066</b>	<b>105.323</b>	<b>-30,6</b>	<b>11.243</b>	<b>6.690</b>	<b>68,1</b>	<b>681.973</b>	<b>513.151</b>	<b>32,9</b>
ÁVILA	31.978	24.646	29,7	-865	-989	-	0	0	-	31.131	23.663	31,6
BURGOS	264.666	209.561	26,3	16.872	18.861	-10,5	589	404	45,8	282.275	228.865	23,3
LEÓN	127.617	97.338	31,1	11.912	11.714	1,7	1	0	-	139.813	109.217	28,0
PALENCIA	49.020	36.452	34,5	6.483	75	-	36	0	-	55.574	36.533	52,1
SALAMANCA	97.012	76.942	26,1	-1.138	-1.290	-	2.132	1.360	56,8	98.477	77.092	27,7
SEGOVIA	53.124	40.917	29,8	4.552	4.516	0,8	0	0	-	57.778	45.458	27,1
SORIA	34.589	36.316	-4,8	-1.274	-1.406	-	5	0	-	33.397	34.924	-4,4
VALLADOLID	208.556	160.015	30,3	-39.421	-2.661	-	7.267	4.443	63,6	176.913	161.925	9,3
ZAMORA	27.860	20.859	33,6	659	907	-27,3	0	0	-	28.537	21.773	31,1
<b>TOTAL CASTILLA Y LEÓN</b>	<b>894.422</b>	<b>703.046</b>	<b>27,2</b>	<b>-2.220</b>	<b>29.727</b>	<b>-</b>	<b>10.030</b>	<b>6.207</b>	<b>61,6</b>	<b>903.895</b>	<b>739.450</b>	<b>22,2</b>



4. INGRESOS TRIBUTARIOS POR CONCEPTOS Y CENTROS GESTORES

CUADRO 4.2. ACUMULADO.

(En miles de euros)

	IVA			I.ESPECIALES			TRÁFICO EXTERIOR			TOTAL CAPITULO II		
	Recaudación		% <sup>^</sup>	Recaudación		% <sup>^</sup>	Recaudación		% <sup>^</sup>	Recaudación		% <sup>^</sup>
	AÑO 2015	AÑO 2014		AÑO 2015	AÑO 2014		AÑO 2015	AÑO 2014		AÑO 2015	AÑO 2014	
BARCELONA	8.687.442	7.838.855	10,8	650.019	726.980	-10,6	346.426	310.119	11,7	9.884.081	9.059.429	9,1
GERONA	372.126	283.547	31,2	28.406	26.265	8,2	2.181	1.581	38,0	404.211	311.669	29,7
LÉRIDA	163.573	105.507	55,0	14.970	12.207	22,6	115	61	88,5	179.600	118.077	52,1
TARRAGONA	483.546	518.300	-6,7	13.193	13.531	-2,5	19.550	19.047	2,6	516.863	551.028	-6,2
<b>TOTAL CATALUÑA</b>	<b>9.706.687</b>	<b>8.746.209</b>	<b>11,0</b>	<b>706.588</b>	<b>778.983</b>	<b>-9,3</b>	<b>368.272</b>	<b>330.808</b>	<b>11,3</b>	<b>10.984.755</b>	<b>10.040.203</b>	<b>9,4</b>
BADAJOS	153.506	109.531	40,1	-12.333	63	-	138	249	-44,6	141.635	109.932	28,8
CÁCERES	111.447	85.120	30,9	-263	-113	-	0	0	-	111.327	85.047	30,9
<b>TOTAL EXTREMADURA</b>	<b>264.953</b>	<b>194.651</b>	<b>36,1</b>	<b>-12.596</b>	<b>-50</b>	<b>-</b>	<b>138</b>	<b>249</b>	<b>-44,6</b>	<b>252.962</b>	<b>194.979</b>	<b>29,7</b>
LA CORUÑA	667.667	596.956	11,8	-5.162	19.611	-	13.729	15.699	-12,5	677.912	633.101	7,1
LUGO	112.915	117.850	-4,2	-58	1.641	-	14	44	-68,2	113.894	119.767	-4,9
ORENSE	102.742	93.557	9,8	5.284	4.532	16,6	285	4	-	108.385	98.113	10,5
PONTEVEDRA	183.542	147.311	24,6	-314	2.166	-	2.077	2.229	-6,8	185.416	151.724	22,2
VIGO	232.235	207.060	12,2	30	282	-89,4	33.243	24.801	34,0	267.242	233.477	14,5
<b>TOTAL GALICIA</b>	<b>1.299.101</b>	<b>1.162.734</b>	<b>11,7</b>	<b>-220</b>	<b>28.232</b>	<b>-</b>	<b>49.348</b>	<b>42.777</b>	<b>15,4</b>	<b>1.352.849</b>	<b>1.236.182</b>	<b>9,4</b>
MADRID	18.049.630	17.402.173	3,7	9.263.755	9.251.665	0,1	98.681	73.755	33,8	27.983.401	27.285.668	2,6
<b>TOTAL MADRID</b>	<b>18.049.630</b>	<b>17.402.173</b>	<b>3,7</b>	<b>9.263.755</b>	<b>9.251.665</b>	<b>0,1</b>	<b>98.681</b>	<b>73.755</b>	<b>33,8</b>	<b>27.983.401</b>	<b>27.285.668</b>	<b>2,6</b>
MURCIA	197.826	120.305	64,4	-6.905	7.807	-	8.346	4.649	79,5	201.059	133.261	50,9
CARTAGENA	-11.602	10.075	-	46.278	42.504	8,9	2.720	4.809	-43,4	37.691	57.453	-34,4
<b>TOTAL MURCIA</b>	<b>186.224</b>	<b>130.380</b>	<b>42,8</b>	<b>39.373</b>	<b>50.311</b>	<b>-21,7</b>	<b>11.066</b>	<b>9.458</b>	<b>17,0</b>	<b>238.750</b>	<b>190.714</b>	<b>25,2</b>
NAVARRA	-347.078	-416.193	-	35.462	55.924	-36,6	1.006	951	5,8	-310.056	-359.054	-
<b>TOTAL NAVARRA</b>	<b>-347.078</b>	<b>-416.193</b>	<b>-</b>	<b>35.462</b>	<b>55.924</b>	<b>-36,6</b>	<b>1.006</b>	<b>951</b>	<b>5,8</b>	<b>-310.056</b>	<b>-359.054</b>	<b>-</b>
ÁLAVA	-521.343	-701.636	-	139.502	110.880	25,8	737	1.843	-60,0	-381.070	-588.904	-
GUIPÚZCOA	90.093	81.770	10,2	126	28	-	4.200	4.688	-10,4	94.481	86.501	9,2
VIZCAYA	747.010	871.824	-14,3	115.050	216.656	-46,9	24.271	28.020	-13,4	900.159	1.129.588	-20,3
<b>TOTAL PAÍS VASCO</b>	<b>315.760</b>	<b>251.958</b>	<b>25,3</b>	<b>254.678</b>	<b>327.564</b>	<b>-22,3</b>	<b>29.208</b>	<b>34.551</b>	<b>-15,5</b>	<b>613.570</b>	<b>627.185</b>	<b>-2,2</b>
LA RIOJA	169.858	127.621	33,1	1.618	5.227	-69,0	134	1.603	-91,6	172.092	134.526	27,9
<b>TOTAL LA RIOJA</b>	<b>169.858</b>	<b>127.621</b>	<b>33,1</b>	<b>1.618</b>	<b>5.227</b>	<b>-69,0</b>	<b>134</b>	<b>1.603</b>	<b>-91,6</b>	<b>172.092</b>	<b>134.526</b>	<b>27,9</b>
ALICANTE	673.746	596.908	12,9	18.052	17.426	3,6	36.702	31.222	17,6	732.899	649.235	12,9
CASTELLÓN	53.018	-19.869	-	7.756	9.081	-14,6	3.750	2.578	45,5	64.858	-8.077	-
VALENCIA	1.856.422	1.949.349	-4,8	75.972	131.690	-42,3	199.857	166.649	19,9	2.144.014	2.250.456	-4,7
<b>TOTAL VALENCIA</b>	<b>2.583.186</b>	<b>2.526.388</b>	<b>2,2</b>	<b>101.780</b>	<b>158.197</b>	<b>-35,7</b>	<b>240.309</b>	<b>200.449</b>	<b>19,9</b>	<b>2.941.771</b>	<b>2.891.614</b>	<b>1,7</b>
CEUTA	1.907	1.749	9,0	864	874	-1,1	0	0	-	4.077	4.257	-4,2
MELILLA	718	501	43,3	920	833	10,4	1	0	-	2.887	2.393	20,6
<b>TOTAL DELEGACIONES</b>	<b>38.544.911</b>	<b>35.763.921</b>	<b>7,8</b>	<b>10.776.290</b>	<b>11.286.323</b>	<b>-4,5</b>	<b>942.813</b>	<b>803.903</b>	<b>17,3</b>	<b>51.164.150</b>	<b>48.700.552</b>	<b>5,1</b>
SERVICIOS CENTRALES	-15.823.753	-16.978.716	-	-6.815.882	-7.461.998	-	0	0	-	-22.639.202	-24.439.500	-
SS.CC. (ESTADO) (+)	25.819	5.655	-	0	0	-				26.252	6.869	-
SS.CC. (CC.AA.) (-)	15.461.507	16.594.551	-6,8	6.677.528	7.357.650	-9,2				22.139.035	23.952.201	-7,6
SS.CC. (CC.LL.) (-)	388.065	389.820	-0,5	138.354	104.348	32,6				526.419	494.168	6,5
<b>INGRESOS TRIBUTARIOS DEL ESTADO</b>	<b>22.721.158</b>	<b>18.785.205</b>	<b>21,0</b>	<b>3.960.408</b>	<b>3.824.325</b>	<b>3,6</b>	<b>942.813</b>	<b>803.903</b>	<b>17,3</b>	<b>28.524.948</b>	<b>24.261.052</b>	<b>17,6</b>
<b>INGRESOS TRIBUTARIOS TOTALES</b>	<b>38.570.730</b>	<b>35.769.576</b>	<b>7,8</b>	<b>10.776.290</b>	<b>11.286.323</b>	<b>-4,5</b>	<b>942.813</b>	<b>803.903</b>	<b>17,3</b>	<b>51.190.402</b>	<b>48.707.421</b>	<b>5,1</b>



PERIODO : ENERO/JULIO DE 2015						
4. INGRESOS TRIBUTARIOS POR CONCEPTOS Y CENTROS GESTORES						
CUADRO 4.2. ACUMULADO.						
(En miles de euros)						
	TOTAL CAPITULO III			TOTAL GENERAL		
	Recaudación		% <sup>^</sup>	Recaudación		% <sup>^</sup>
	AÑO 2015	AÑO 2014		AÑO 2015	AÑO 2014	
ALMERÍA	12.292	11.923	3,1	296.148	275.695	7,4
CÁDIZ	11.875	12.083	-1,7	730.349	804.405	-9,2
CÓRDOBA	9.162	10.527	-13,0	418.548	388.011	7,9
GRANADA	13.980	11.936	17,1	541.025	511.195	5,8
HUELVA	6.397	6.766	-5,5	243.606	216.606	12,5
JAÉN	7.585	6.248	21,4	227.757	233.488	-2,5
MÁLAGA	30.038	29.884	0,5	1.440.528	1.228.795	17,2
SEVILLA	26.950	29.756	-9,4	2.600.171	2.416.231	7,6
JERÉZ DE LA FRA.	3.610	3.905	-7,6	117.167	113.015	3,7
<b>TOTAL ANDALUCÍA</b>	<b>121.889</b>	<b>123.028</b>	<b>-0,9</b>	<b>6.615.299</b>	<b>6.187.441</b>	<b>6,9</b>
HUESCA	4.057	2.830	43,4	168.702	151.035	11,7
TERUEL	1.228	1.292	-5,0	114.710	88.208	30,0
ZARAGOZA	17.483	20.690	-15,5	1.746.985	1.794.597	-2,7
<b>TOTAL ARAGÓN</b>	<b>22.768</b>	<b>24.812</b>	<b>-8,2</b>	<b>2.030.397</b>	<b>2.033.840</b>	<b>-0,2</b>
OVIEDO	12.685	9.746	30,2	986.471	985.557	0,1
GIJÓN	3.937	4.854	-18,9	346.144	380.339	-9,0
<b>TOTAL ASTURIAS</b>	<b>16.622</b>	<b>14.600</b>	<b>13,8</b>	<b>1.332.615</b>	<b>1.365.896</b>	<b>-2,4</b>
BALEARES	25.848	29.321	-11,8	1.768.147	1.687.980	4,7
<b>TOTAL BALEARES</b>	<b>25.848</b>	<b>29.321</b>	<b>-11,8</b>	<b>1.768.147</b>	<b>1.687.980</b>	<b>4,7</b>
LAS PALMAS	17.774	24.690	-28,0	852.286	886.224	-3,8
STA. CRUZ TENERIFE	8.354	10.729	-22,1	493.752	612.254	-19,4
<b>TOTAL CANARIAS</b>	<b>26.128</b>	<b>35.419</b>	<b>-26,2</b>	<b>1.346.038</b>	<b>1.498.478</b>	<b>-10,2</b>
CANTABRIA	17.724	14.911	18,9	1.077.428	710.369	51,7
<b>TOTAL CANTABRIA</b>	<b>17.724</b>	<b>14.911</b>	<b>18,9</b>	<b>1.077.428</b>	<b>710.369</b>	<b>51,7</b>
ALBACETE	4.941	5.174	-4,5	248.885	214.597	16,0
CIUDAD REAL	4.934	6.678	-26,1	248.711	192.083	29,5
CUENCA	3.825	3.067	24,7	112.238	101.212	10,9
GUADALAJARA	2.953	3.665	-19,4	265.531	260.264	2,0
TOLEDO	9.032	9.034	0,0	652.988	648.845	0,6
<b>TOTAL CASTILLA-LA MANCHA</b>	<b>25.685</b>	<b>27.618</b>	<b>-7,0</b>	<b>1.528.353</b>	<b>1.417.001</b>	<b>7,9</b>
ÁVILA	1.505	2.261	-33,4	70.525	64.570	9,2
BURGOS	6.275	6.169	1,7	502.505	447.402	12,3
LEÓN	5.057	7.736	-34,6	305.940	285.892	7,0
PALENCIA	2.055	2.478	-17,1	138.559	122.349	13,2
SALAMANCA	3.703	4.518	-18,0	245.083	225.098	8,9
SEGOVIA	1.766	1.932	-8,6	124.163	111.745	11,1
SORIA	1.054	1.224	-13,9	82.317	84.332	-2,4
VALLADOLID	11.920	9.043	31,8	668.233	632.606	5,6
ZAMORA	1.342	2.169	-38,1	86.657	75.166	15,3
<b>TOTAL CASTILLA Y LEÓN</b>	<b>34.677</b>	<b>37.530</b>	<b>-7,6</b>	<b>2.223.982</b>	<b>2.049.160</b>	<b>8,5</b>



PERIODO : ENERO/JULIO DE 2015						
4. INGRESOS TRIBUTARIOS POR CONCEPTOS Y CENTROS GESTORES						
CUADRO 4.2. ACUMULADO.						
(En miles de euros)						
	TOTAL CAPITULO III			TOTAL GENERAL		
	Recaudación		% <sup>^</sup>	Recaudación		% <sup>^</sup>
	AÑO 2015	AÑO 2014		AÑO 2015	AÑO 2014	
BARCELONA	148.120	175.998	-15,8	19.299.767	18.763.980	2,9
GERONA	10.851	14.719	-26,3	924.145	814.357	13,5
LÉRIDA	6.646	6.897	-3,6	438.282	381.799	14,8
TARRAGONA	10.788	11.967	-9,9	974.021	939.473	3,7
<b>TOTAL CATALUÑA</b>	<b>176.405</b>	<b>209.581</b>	<b>-15,8</b>	<b>21.636.215</b>	<b>20.899.609</b>	<b>3,5</b>
BADAJOS	6.646	7.875	-15,6	493.750	456.262	8,2
CÁCERES	3.519	4.050	-13,1	221.267	186.628	18,6
<b>TOTAL EXTREMADURA</b>	<b>10.165</b>	<b>11.925</b>	<b>-14,8</b>	<b>715.017</b>	<b>642.890</b>	<b>11,2</b>
LA CORUÑA	15.511	19.675	-21,2	1.841.643	1.836.009	0,3
LUGO	2.896	3.393	-14,6	246.983	256.061	-3,5
ORENSE	3.442	5.696	-39,6	253.577	245.106	3,5
PONTEVEDRA	5.240	7.529	-30,4	369.760	324.298	14,0
VIGO	8.751	7.985	9,6	549.496	529.263	3,8
<b>TOTAL GALICIA</b>	<b>35.840</b>	<b>44.278</b>	<b>-19,1</b>	<b>3.261.459</b>	<b>3.190.737</b>	<b>2,2</b>
MADRID	191.663	334.293	-42,7	48.194.083	47.199.869	2,1
<b>TOTAL MADRID</b>	<b>191.663</b>	<b>334.293</b>	<b>-42,7</b>	<b>48.194.083</b>	<b>47.199.869</b>	<b>2,1</b>
MURCIA	18.320	21.015	-12,8	1.030.339	776.266	32,7
CARTAGENA	4.635	4.682	-1,0	153.573	168.322	-8,8
<b>TOTAL MURCIA</b>	<b>22.955</b>	<b>25.697</b>	<b>-10,7</b>	<b>1.183.912</b>	<b>944.588</b>	<b>25,3</b>
NAVARRA	1.447	3.118	-53,6	-231.792	-284.318	-
<b>TOTAL NAVARRA</b>	<b>1.447</b>	<b>3.118</b>	<b>-53,6</b>	<b>-231.792</b>	<b>-284.318</b>	<b>-</b>
ÁLAVA	2.767	1.763	56,9	-370.229	-574.121	-
GUIPÚZCOA	2.307	3.108	-25,8	166.914	160.968	3,7
VIZCAYA	10.430	12.913	-19,2	1.329.712	1.639.921	-18,9
<b>TOTAL PAÍS VASCO</b>	<b>15.504</b>	<b>17.784</b>	<b>-12,8</b>	<b>1.126.397</b>	<b>1.226.768</b>	<b>-8,2</b>
LA RIOJA	5.193	4.775	8,8	436.676	377.021	15,8
<b>TOTAL LA RIOJA</b>	<b>5.193</b>	<b>4.775</b>	<b>8,8</b>	<b>436.676</b>	<b>377.021</b>	<b>15,8</b>
ALICANTE	22.508	23.352	-3,6	1.481.072	1.325.048	11,8
CASTELLÓN	14.293	13.233	8,0	464.595	363.619	27,8
VALENCIA	34.479	48.838	-29,4	4.748.574	4.429.797	7,2
<b>TOTAL VALENCIA</b>	<b>71.280</b>	<b>85.423</b>	<b>-16,6</b>	<b>6.694.241</b>	<b>6.118.464</b>	<b>9,4</b>
CEUTA	2.075	2.047	1,4	27.383	27.705	-1,2
MELILLA	1.273	1.625	-21,7	20.116	20.792	-3,3
<b>TOTAL DELEGACIONES</b>	<b>825.141</b>	<b>1.047.785</b>	<b>-21,2</b>	<b>100.985.966</b>	<b>97.314.290</b>	<b>3,8</b>
SERVICIOS CENTRALES	937.852	359.055	161,2	-39.248.872	-40.027.427	-
SS.CC. (ESTADO) (+)				3.112.356	2.518.569	23,6
SS.CC. (CC.AA.) (-)				41.388.171	41.646.229	-0,6
SS.CC. (CC.LL.) (-)				973.057	899.767	8,1
<b>INGRESOS TRIBUTARIOS DEL ESTADO</b>	<b>1.762.993</b>	<b>1.406.840</b>	<b>25,3</b>	<b>61.737.094</b>	<b>57.286.863</b>	<b>7,8</b>
<b>INGRESOS TRIBUTARIOS TOTALES</b>	<b>1.762.993</b>	<b>1.406.840</b>	<b>25,3</b>	<b>104.098.322</b>	<b>99.832.859</b>	<b>4,3</b>



**III. GRÁFICOS**



## MENSUALES

### INGRESOS TRIBUTARIOS

GRÁFICO 1.1 Miles millones € y MM12



GRÁFICO 1.2 Tasas anuales y de la MM12



GRÁFICO 1.3 HOMOGÉNEOS: tasa anual y MM12



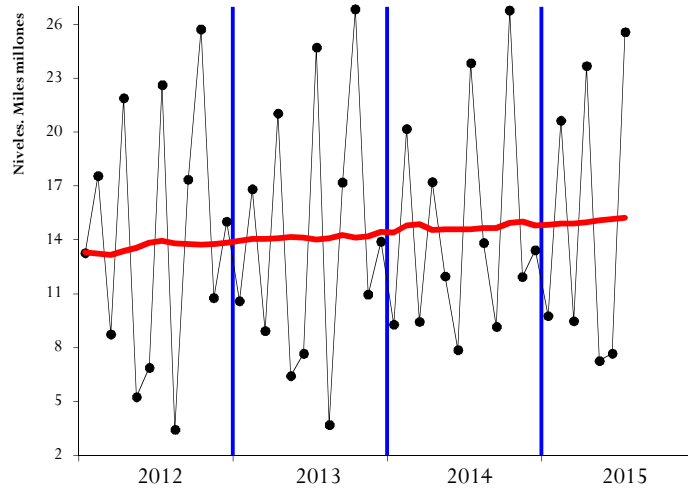

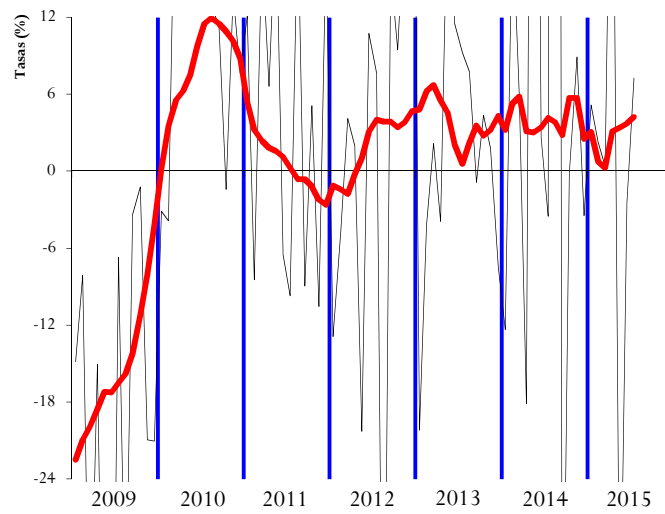
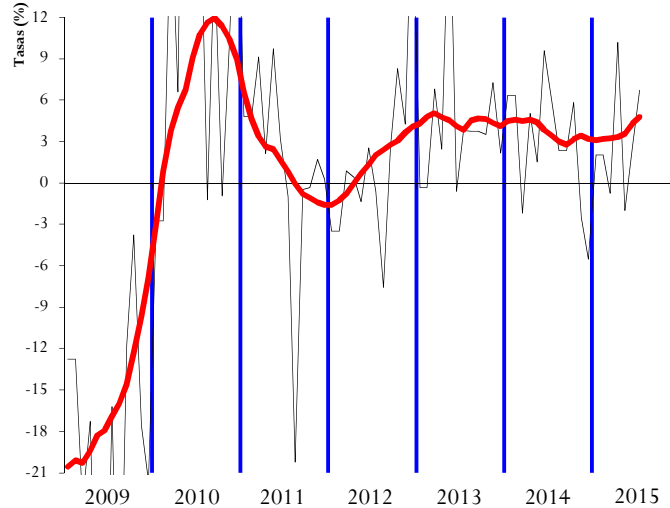

IRPF

SOCIEDADES

GRÁFICO 2.1 Miles millones € y MM12



GRÁFICO 3.1 Miles millones € y MM12



GRÁFICO 2.2 Tasas anuales y de la MM12

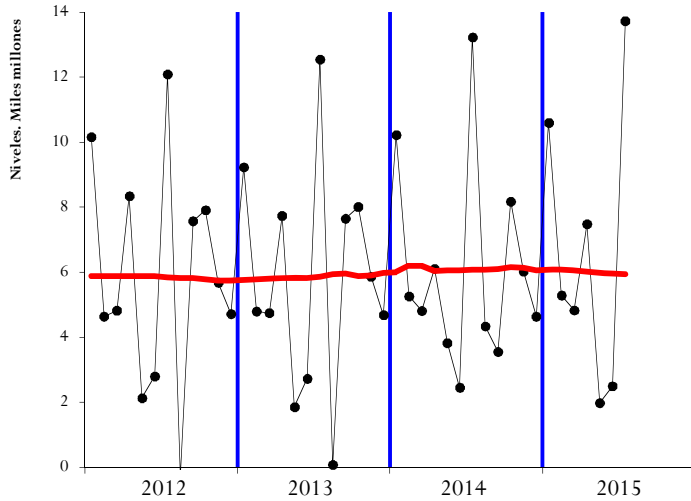

GRÁFICO 3.2 Tasas anuales y de la MM12

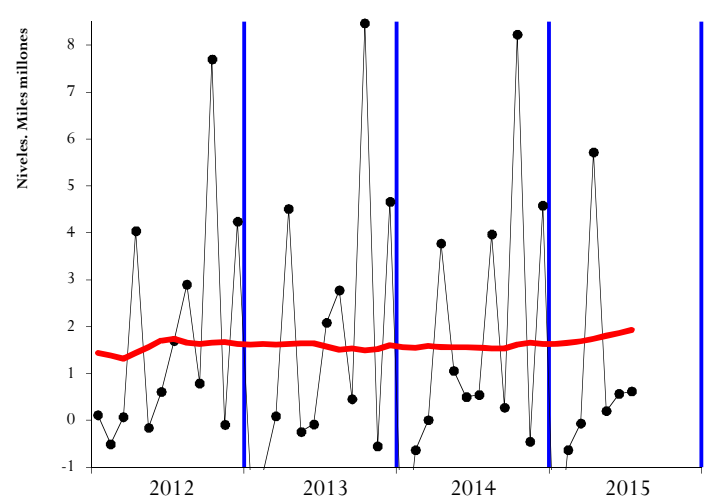

GRÁFICO 2.3 HOMOGÉNEOS: tasa anual y MM12

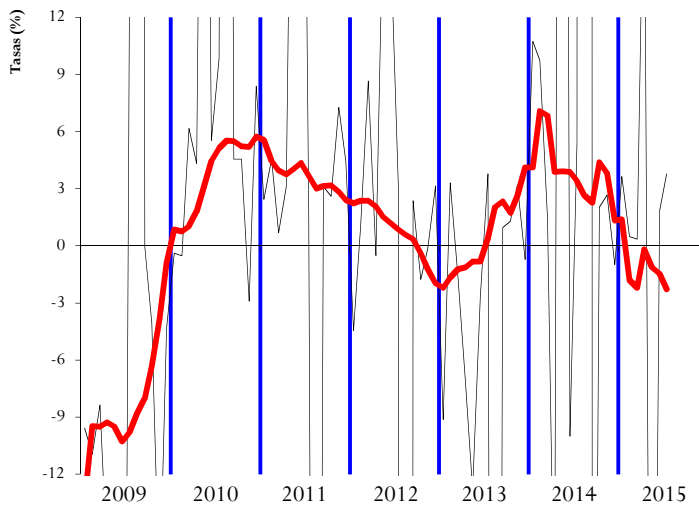

GRÁFICO 3.3 HOMOGÉNEOS: tasa anual y MM12



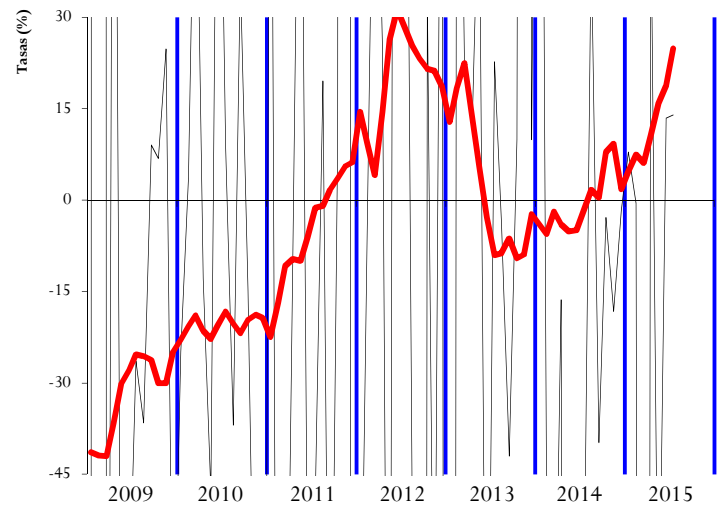

IVA

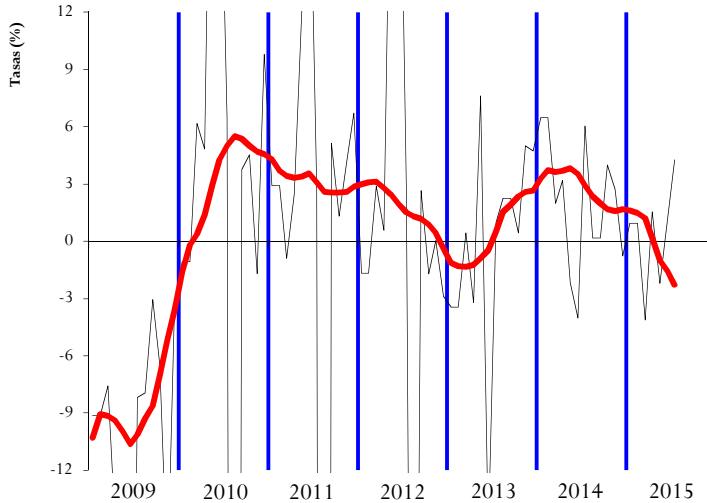
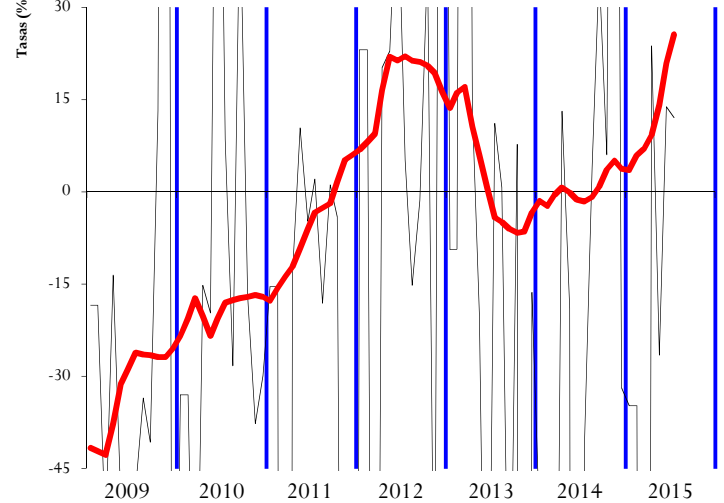
IMPUESTOS ESPECIALES

GRÁFICO 4.1 Miles millones € y MM12



GRÁFICO 5.1 Millones € y MM12



GRÁFICO 4.2 Tasas anuales y de la MM12

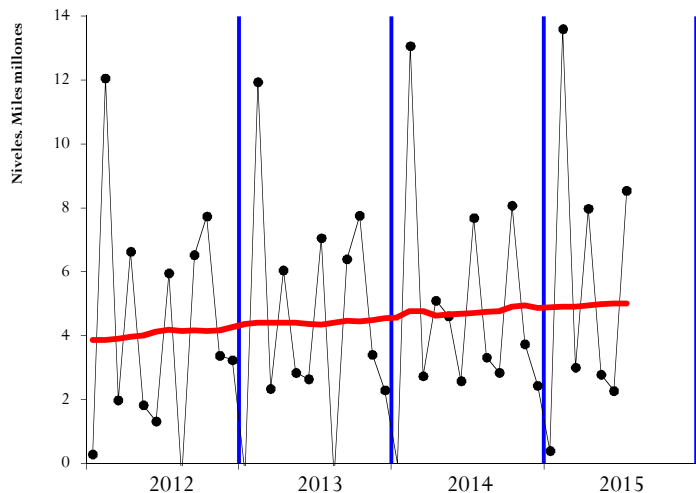

GRÁFICO 5.2 Tasas anuales y de la MM12

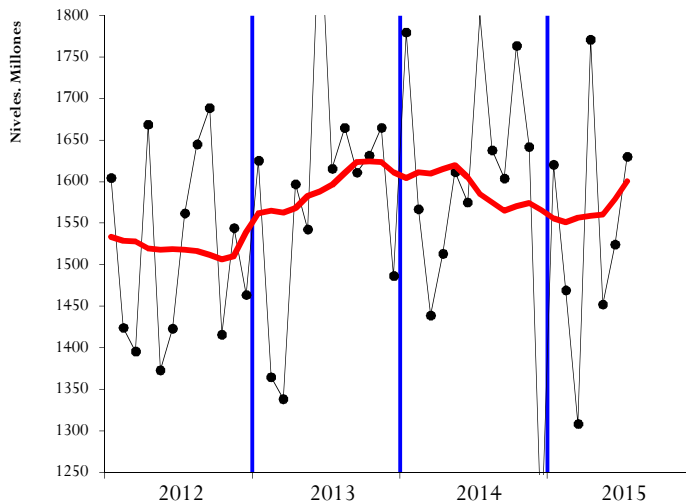

GRÁFICO 4.3 HOMOGÉNEOS: tasa anual y MM12

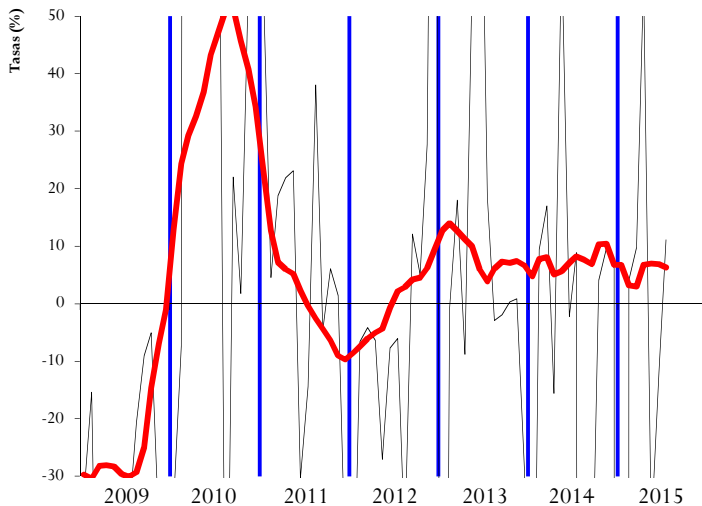

GRÁFICO 5.3 HOMOGÉNEOS: tasa anual y MM12



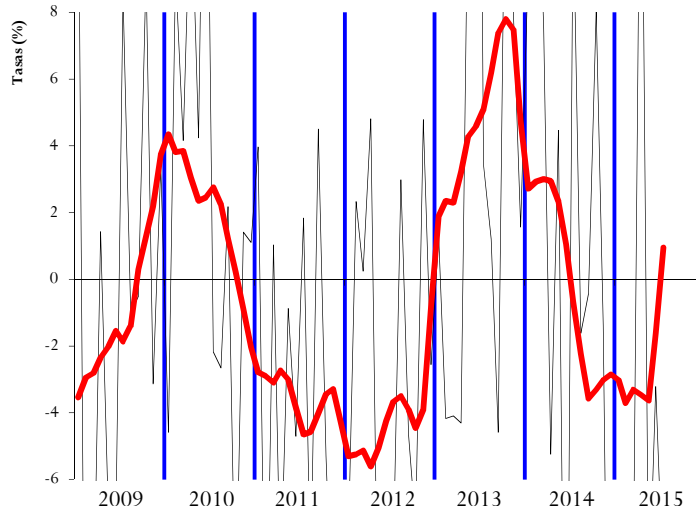

## TRIMESTRALES

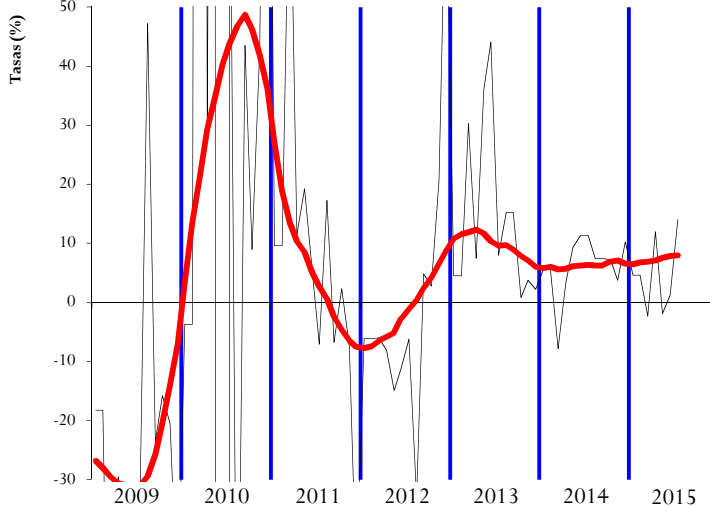
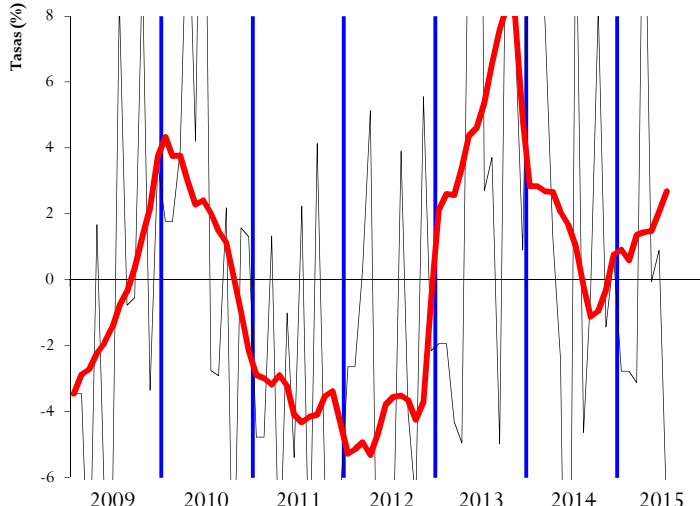
### INGRESOS TRIBUTARIOS

GRÁFICO 1T.1 TOTALES: tasa anual y suavizada



GRÁFICO 1T.2 HOMOGÉNEOS: tasa anual y suavizada



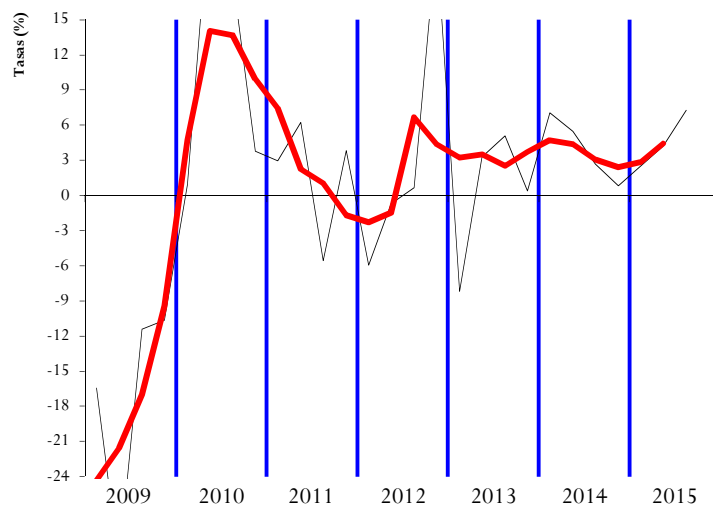
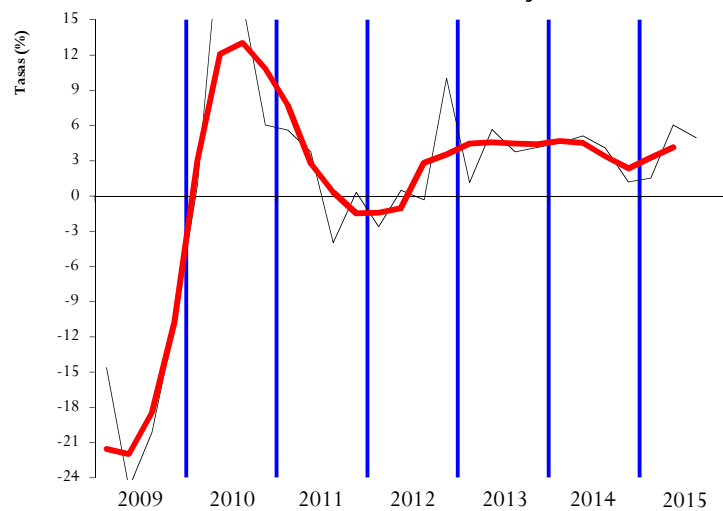

IRPF

SOCIEDADES

GRÁFICO 2T.1 TOTALES: tasa anual y suavizada



GRÁFICO 3T.1 TOTALES: tasa anual y suavizada



GRÁFICO 2T.2 HOMOGÉNEOS: tasa anual y suavizada

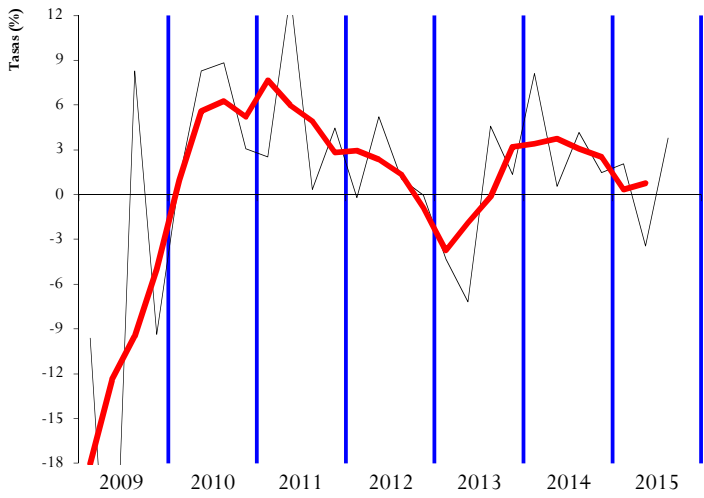

GRÁFICO 3T.2 HOMOGÉNEOS: tasa anual y suavizada



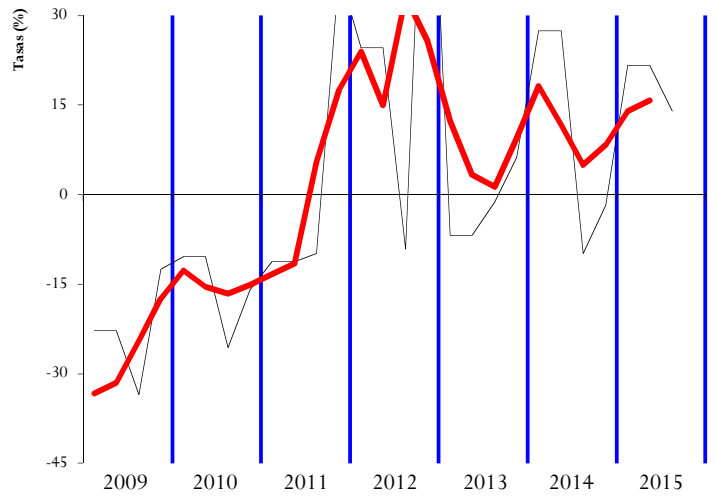

IVA

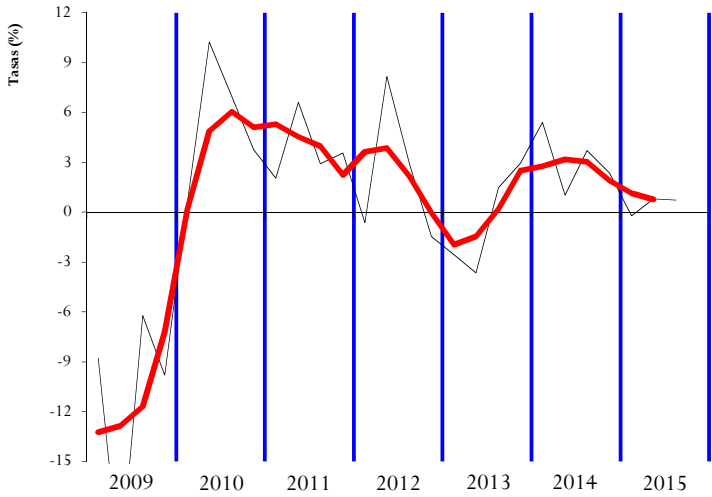
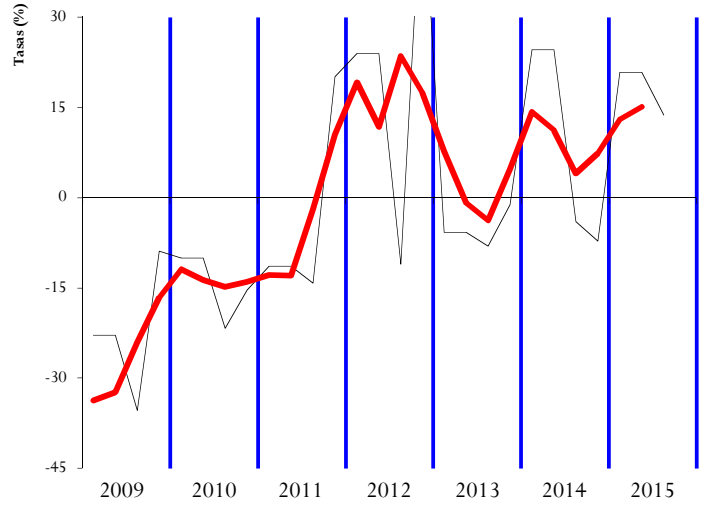
IMPUESTOS ESPECIALES

GRÁFICO 4T.1 TOTALES: tasa anual y suavizada



GRÁFICO 5T.1 TOTALES: tasa anual y suavizada



GRÁFICO 4T.2 HOMOGÉNEOS: tasa anual y suavizada

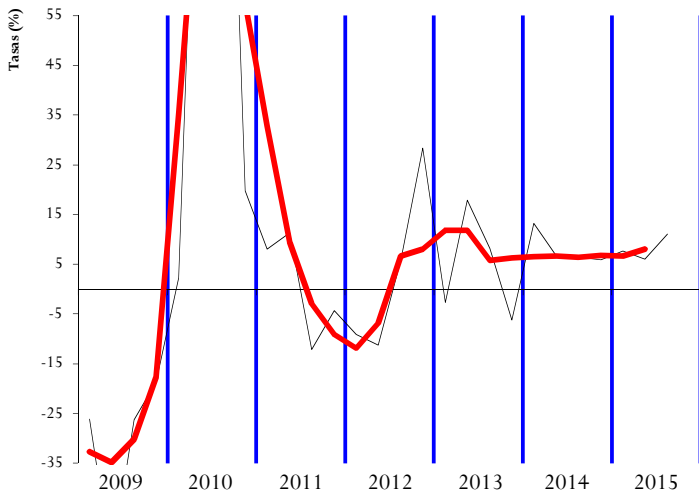

GRÁFICO 5T.2 HOMOGÉNEOS: tasa anual y suavizada



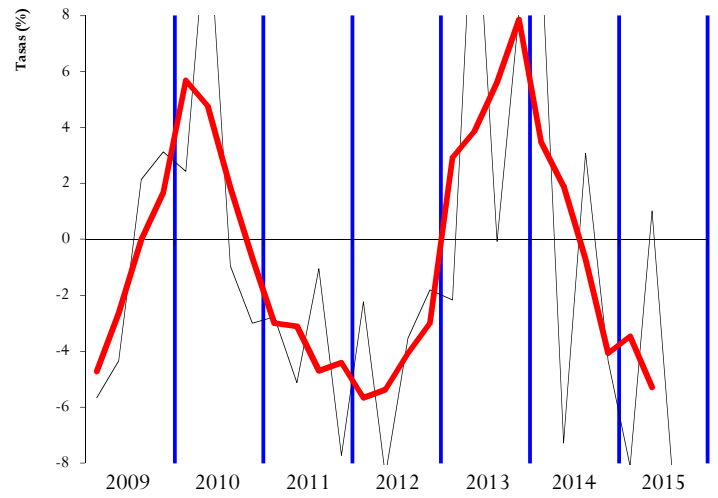

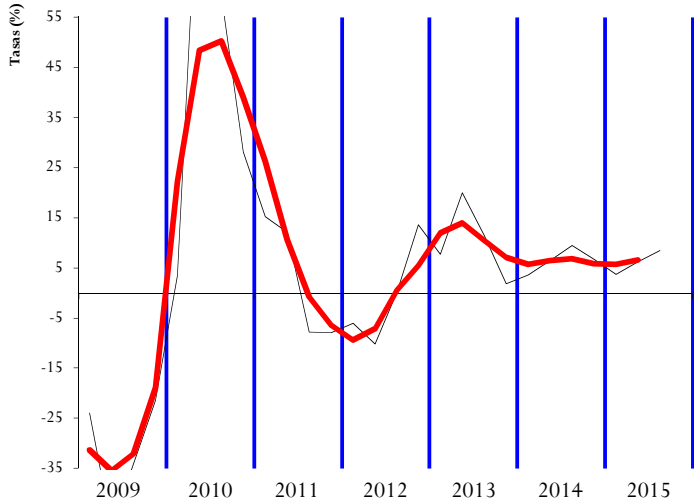
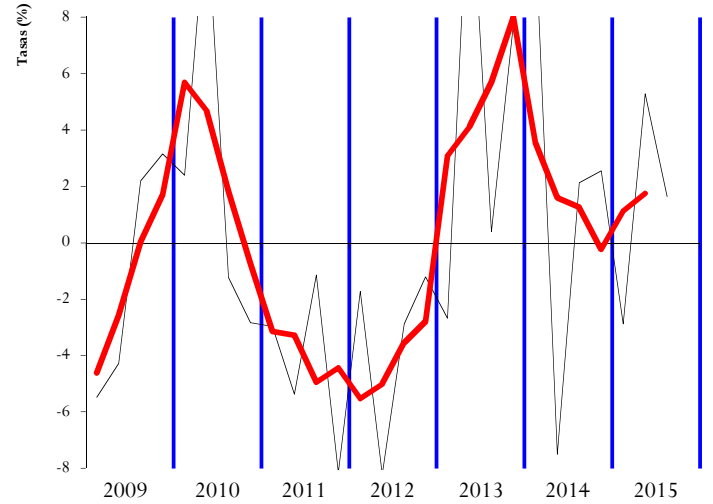

**IV. RESUMEN CAMBIOS NORMATIVOS**



Concepto	2014	2015
<u>RETENCIONES DEL TRABAJO</u>	<ul style="list-style-type: none"><li>• Se prorroga para el ejercicio 2014 el gravamen complementario y los incrementos en los tipos de retención aplicables a los rendimientos del trabajo, rendimientos de actividades profesionales y retribuciones de administradores y miembros de consejos de administración, establecidos en el RD 20/2011 (Ley 22/2013, de 23 de dic., de PGE para 2014).</li><li>• Modificación del plazo de presentación de la declaración de retenciones de trabajo de grandes empresas correspondiente al devengo de julio (RD 960/2013, de 5 de dic.).</li><li>• Desde julio, se reduce del 21% al 15% el tipo de retención sobre actividades profesionales con rentas inferiores a 15.000 €, en el ejercicio inmediato anterior, y que representen más del 75% de la suma de rendimientos íntegros de actividades económicas y del trabajo (RDL 8/2014, de 4 de julio, med. crecim. competit. y efíc.).</li></ul>	<ul style="list-style-type: none"><li>• A las retenciones calculadas desde enero de 2015 les afectará la reducción de la tarifa general de siete a cinco tramos y la reducción de tipos, que se fijarán entre el 20% y el 47% (24,75% y 52% anterior, incluyendo el gravamen complementario). Las retenciones también se verán afectadas por el aumento del mínimo personal y los mínimos familiares (Ley 26/2014, de 27 de nov., por la que se modifican la ley de IRPF, IRNR y otras normas tributarias y RD 1003/2014, de 5 de dic., por el que se modifica el Reglamento del IRPF).</li><li>• Cambian la distribución y la calificación de la reducción por rendimientos del trabajo, la de carácter general pasa a gasto deducible, por importe de 2.000 €, desde los 2.652 € anteriores (Ley 26/2014, de 27 de nov., por la que se modifican la ley de IRPF, IRNR y otras normas tributarias).</li><li>• Se rebaja el tipo de retención del 42% al 37% para las retribuciones que perciban los administradores y miembros de los consejos de administración. No obstante, el tipo de retención será del 19% si los rendimientos los satisface una entidad con cifra de negocios inferior a 100.000 € (RD 1003/2014, de 5 de dic., por el que se modifica el Reglamento del IRPF).</li><li>• Se reduce del 21% al 19% el tipo de retención sobre actividades profesionales. No obstante, el porcentaje de retención será del 15% si las rentas de estas actividades, en el ejercicio anterior, son inferiores a 15.000 € y representan más del 75% de las rentas de actividades económicas y del trabajo (RD 1003/2014, de 5 de dic., por el que se modifica el Reglamento del IRPF).</li></ul>
<u>RETENCIONES DEL CAPITAL</u>	<ul style="list-style-type: none"><li>• Se prorroga para el ejercicio 2014 el incremento de tipos del 19% al 21% establecido en el RD 20/2011 (Ley 22/2013, de 23 de dic., de PGE para 2014).</li><li>• Nueva forma de contabilización de los ingresos y devoluciones de deuda pública por el neto en el mismo mes (antes las devoluciones se contabilizaban en el mes siguiente al de los ingresos).</li></ul>	<ul style="list-style-type: none"><li>• Se rebaja el tipo general de retención del 21% al 20%. (RD 1003/2014, de 5 de dic., por el que se modifica el Reglamento del IRPF).</li></ul>
<u>RETENCIONES DE ARRENDAMIENTOS</u>	<ul style="list-style-type: none"><li>• Se prorroga para el ejercicio 2014 el incremento de tipos del 19% al 21% establecido en el RD 20/2011 (Ley 22/2013, de 23 de dic., de PGE para 2014).</li></ul>	<ul style="list-style-type: none"><li>• Se rebaja el tipo de retención del 21% al 20% (RD 1003/2014, de 5 de dic., por el que se modifica el Reglamento del IRPF).</li></ul>
<u>RETENCIONES DE FONDOS DE INVERSIÓN</u>	<ul style="list-style-type: none"><li>• Se prorroga para el ejercicio 2014 el incremento de tipos del 19% al 21% establecido en el RD 20/2011 (Ley 22/2013, de 23 de dic., de PGE para 2014).</li></ul>	<ul style="list-style-type: none"><li>• Se rebaja el tipo de retención del 21% al 20% (RD 1003/2014, de 5 de dic., por el que se modifica el Reglamento del IRPF).</li></ul>





Concepto	2014	2015
<u>PAGOS FRACCIONADOS</u> <u>IRPF</u>		<ul style="list-style-type: none"><li>• Se reduce el umbral de exclusión de la aplicación de módulos de 450.000 a 150.000 € en ingresos y de 300.000 a 150.000 € en gastos. Además, si factura a otros empresarios o profesionales obligados a expedir factura, el límite de ingresos se rebaja a 75.000 €. Las actividades agrícolas, forestales y ganad. tienen un límite de exclusión separado del anterior de 250.000 € (Ley 26/2014, de 27 de nov., por la que se modifican la ley de IRPF, IRNR y otras normas tributarias).</li></ul>
<u>CUOTA DIFERENCIAL</u> <u>IRPF</u> <u>Según año en que se recauda</u>	<ul style="list-style-type: none"><li>• Desaparece la deducción por inversión en vivienda para las compras realizadas a partir de 1 de enero de 2013 (Ley 16/2012, de 26 de dic., de medidas tributarias).</li><li>• Se integran en la BI general las ganancias y pérdidas con un período generación inferior al año. Y se limita al 10% (antes 25%) el saldo de pérdidas de la BI general que pueden compensarse con el saldo positivo de rendimientos o imputaciones de renta (Ley 16/2012, de 26 de dic., de medidas tributarias).</li><li>• Para los nuevos empresarios en estimación directa se establece una reducción del 20% sobre los rendimientos netos, aplicable en el primer período impositivo en que el rendimiento neto resulte positivo y en el período impositivo siguiente a este (RDL 4/2013, de 22 de feb., de medidas de apoyo al emprendedor).</li><li>• Deducción del 20% para inversiones realizadas a partir de 29 sept. 2013 en acciones o participaciones de empresas de nueva o reciente creación (business angel) con una base máxima de deducción de 50.000 € anuales (Ley 14/2013, de 27 de sep., de apoyo a los emprendedores y su internacionalización).</li><li>• Deducción general de un 10% por reinversión de beneficios en elementos nuevos del inmovilizado material o inversiones inmobiliarias afectas a la actividad económica (Ley 14/2013, de 27 de sep., de apoyo a los emprendedores y su internacionalización).</li></ul>	<ul style="list-style-type: none"><li>• Nueva deducción de 1.200 € por ascendientes o descendientes con discapacidad, familia numerosa (en las de categoría especial la deducción aplicable asciende a 2.400 €) y familia monoparental con dos hijos sin derecho a percibir anualidades por alimentos. Esta deducción se puede percibir de forma anticipada (Ley 26/2014, de 27 de nov., por la que se modifican la ley de IRPF, IRNR y otras normas tributarias y RDL 1/2015, de 27 de febrero).</li></ul>



Concepto	2014	2015
<u>PAGOS FRACCIONADOS IS</u>	<ul style="list-style-type: none"><li>• Se prorrogan las siguientes medidas (Ley 16/2013, de 29 de octubre, de medidas en materia de fiscalidad medio ambiental):<ul style="list-style-type: none"><li>- Para el ejercicio 2014,<ul style="list-style-type: none"><li>o incremento de tipos impositivos en función de la cifra de negocios.</li></ul></li><li>- Para los ejercicios 2014 y 2015,<ul style="list-style-type: none"><li>o pago fraccionado mínimo en función del resultado contable</li><li>o limitación a la compensación de bases imponibles negativas</li><li>o aumento de la base imponible en un 25% del importe de los dividendos y las rentas a las que les resulte aplicable la exención por doble imposición internacional</li><li>o se mantiene la limitación a la deducibilidad del fondo de comercio y la corrección valorativa por deterioro de los intangibles de vida útil indefinida</li></ul></li></ul></li></ul>	<ul style="list-style-type: none"><li>• Se rebajan los tipos impositivos aplicables a los pagos fraccionados, como consecuencia de la rebaja del tipo general del impuesto, del 21, 23, 26 y 29% (en función de que la cifra de negocios sea inferior a 10, 20 y 60 millones o superior a esta última cifra) al 20, 21, 24 y 27%, respectivamente (Ley 27/2014, de 27 de noviembre, del IS).</li><li>• Se aumenta la base imponible del impuesto (Ley 27/2014, de 27 de noviembre, del IS):<ul style="list-style-type: none"><li>- Amortizaciones, se simplifican y actualizan las tablas.</li><li>- Deterioros, se generaliza su no deducibilidad para todos los elementos del inmovilizado empresarial.</li><li>- Gastos financieros, se mantiene la limitación a su deducibilidad.</li><li>- Limitación de los gastos por atención a clientes al 1% de la cifra de negocios.</li></ul></li><li>• Se prorrogan las medidas temporales en vigor (Ley 27/2014, de 27 de noviembre, del IS):<ul style="list-style-type: none"><li>- Limitación a la compensación de bases imponibles negativas.</li><li>- Limitación a la deducibilidad del fondo de comercio.</li><li>- Aumento de la base imponible en un 25% del importe de los dividendos y las rentas a la que les resulte aplicable la exención por doble imposición internacional.</li></ul></li><li>• No se permite la deducibilidad de gastos cuando el correspondiente ingreso en otros países no se computa o tiene una tributación nominal inferior al 10% (Ley 27/2014, de 27 de noviembre, del IS).</li><li>• Se crea una reserva de capitalización, en sustitución de las deducciones por reinversión, que minorará la base imponible hasta un 10% de los beneficios del ejercicio (Ley 27/2014, de 27 de noviembre, del IS).</li><li>• Las empresas con cifra de negocios inferior a 10 millones de euros pueden minorar su base imponible en un 10% de la reserva de nivelación, con un límite máximo anual de 1 millón de euros (Ley 27/2014, de 27 de noviembre, del IS).</li><li>• Desaparece la limitación, establecida para 2013 y 2014, de los gastos de amortización del inmovilizado material, intangible e inversiones inmobiliarias en grandes empresas. La parte no deducida en dichos años, se deduce de forma lineal en diez años u opcionalmente durante la vida útil del elemento patrimonial a partir del primer periodo impositivo que se inicie dentro del año 2015 (Ley 16/2012, de 26 de dic., de medidas tributarias).</li></ul>



<b>Concepto</b>	<b>2014</b>	<b>2015</b>
<u>CUOTA DIFERENCIAL IS</u> <u>Según año en que se recauda</u>	<ul style="list-style-type: none"><li>• Nuevo tipo de gravamen reducido, para empresas de nueva creación constituidas a partir de 1 de enero de 2013 y aplicable al primer periodo impositivo y siguiente con BI positiva, de un 15% para la BI inferior a 300.000 € y el resto de BI al 20% (RDL 4/2013, de 22 de feb., de medidas de apoyo al emprendedor).</li><li>• Para 2013 y 2014 se limita al 70% del máximo previsto en tablas la deducción de las amortizaciones del inmovilizado material, intangible e inversiones inmobiliarias para grandes empresas (Ley 16/2012, de 26 de dic., de medidas tributarias).</li><li>• Deducción general de un 10%, para las empresas de reducida dimensión, por la reinversión de beneficios en elementos nuevos del inmovilizado material o inversiones inmobiliarias afectas a la actividad económica (Ley 14/2013, de 27 de sep., de apoyo a los emprendedores y su internacionalización).</li><li>• Deducción de 9.000 € persona/año por la creación de empleo para trabajadores con discapacidad superior al 33% e inferior al 65% y de 12.000 € persona/año para trabajadores con grado discapacidad superior al 65% para periodos impositivos iniciados a partir 1-1-2013 (Ley 14/2013, de 27 de sep., de apoyo a los emprendedores y su internacionalización).</li><li>• Cesión de activos intangibles (patent-box) se incrementa el porcentaje de reducción al 60% de las rentas (antes 50% de los ingresos, Ley 14/2013, de 27 de sep., de apoyo a los emprendedores y su internacionalización).</li></ul>	<ul style="list-style-type: none"><li>• Con efectos para periodos impositivos iniciados el 1-1-2013 las deducciones de I+D e innovación tecnológica quedan excluidas del límite conjunto para inversiones respecto a la cuota, aplicándose una rebaja en la deducción del 20% y pudiendo dar lugar a devolución en caso de ser superior su importe al de la cuota a ingresar (Ley 14/2013, de 27 de sep., de apoyo a los emprendedores y su internacionaliz.).</li></ul>
<u>IMPUESTO SOBRE LA RENTA</u> <u>DE NO RESIDENTES</u>	<ul style="list-style-type: none"><li>• Se prorrogan para el ejercicio 2014 los incrementos de tipos del 24% al 24,75% en el tipo general y del 19% al 21% en el aplicable para las rentas transferidas al extranjero por establecimientos permanentes y a los dividendos, intereses y ganancias patrimoniales obtenidos sin mediación de establecimiento permanente, establecidos en el RD 20/2011 (Ley 22/2013, de 23 de dic., de PGE para 2014).</li></ul>	<ul style="list-style-type: none"><li>• Se rebaja el tipo impositivo general del 24,75% al 24% y en rentas transferidas a la UE y EEE hasta el 20%. El específico para dividendos, intereses y ganancias patrimoniales obtenidos sin mediación de establecimiento permanente se rebaja del 21% al 20% (Ley 26/2014, de 27 de nov., por la que se modifican la ley de IRPF, IRNR y otras normas tributarias).</li></ul>



Concepto	2014	2015
<u>IVA</u>	<ul style="list-style-type: none"><li>• Creación del régimen especial de IVA de caja para contribuyentes con un volumen de operaciones inferior a 2 millones de euros (Ley 14/2013, de 27 de sep., de apoyo a los emprendedores y su internacionalización).</li><li>• Se rebaja el tipo impositivo del 21% al 10%, a partir del 26 de enero, de las entregas e importaciones de objetos de arte, antigüedades y objetos de colección (RDL 1/2004, de 24 de enero).</li><li>• Modificación del plazo de presentación de la declaración de IVA de grandes empresas correspondiente al devengo de julio (RD 1042/2013, de 27 de dic.).</li></ul>	<p>Modificaciones introducidas por la Ley 28/2014, de 27 de noviembre, que modifica la del IVA y otras leyes tributarias:</p> <ul style="list-style-type: none"><li>• Se sube el tipo al 21% a las entregas de equipos médicos, aparatos e instrumental sanitario, productos farmacéuticos y productos intermedios para la elaboración de medicamentos.</li><li>• Se puede diferir el ingreso del IVA de importaciones liquidado por la Aduana al momento de presentación de la autoliquidación, para empresas que tributen a la Administración del Estado mensualmente.</li><li>• Los entes públicos que realicen al mismo tiempo actividades sujetas y no sujetas podrán deducir las cuotas soportadas de bienes y servicios destinados simultáneamente a la realización de unas y otras actividades.</li><li>• Tributan en destino los servicios electrónicos, de telecomunicaciones y radiotelevisión cuando el destinatario es un particular.</li><li>• Los libros electrónicos tributan en el país en donde se realice su descarga.</li><li>• Quedan sujetos, antes estaban exentos, los servicios prestados por notarios, registradores de la propiedad y registradores mercantiles en relación con operaciones financieras exentas.</li><li>• En el régimen especial de Agencias de Viaje se introduce la opción, operación por operación, de aplicar el régimen general cuando el destinatario sea un empresario o profesional con derecho a la deducción de las cuotas soportadas.</li></ul>
<u>IMPUESTO SOBRE GASES FLUORADOS</u>	<ul style="list-style-type: none"><li>• Se crea el nuevo impuesto sobre los gases fluorados de efecto invernadero aplicable a partir del 1 de enero de 2014 (Ley 16/2013, de 29 de octubre, de medidas en materia de fiscalidad medio ambiental).</li></ul>	<ul style="list-style-type: none"><li>• Se incrementa la tributación del 33% al 66% del importe total del gravamen, en el segundo año de aplicación, del impuesto sobre gases fluorados de efecto invernadero (Ley 16/2013, de 29 de octubre, de medidas en materia de fiscalidad medio ambiental).</li><li>• Se establecen nuevos supuestos de exención en el impuesto sobre los gases fluorados de efecto invernadero (Ley 28/2014, de 27 de noviembre, que modifica la del IVA, IIEE y otras leyes tributarias).</li></ul>



<b>Concepto</b>	<b>2014</b>	<b>2015</b>
<u>IMPUESTOS ESPECIALES</u>	<ul style="list-style-type: none"><li>Exención del 85% del Impuesto sobre la Electricidad para la energía eléctrica que se destine a reducción química y procesos electrolíticos, a procesos mineralógicos y a procesos metalúrgicos (Ley 16/2013, de 29 de oct., de medidas en materia de fiscalidad medioambiental).</li></ul>	<ul style="list-style-type: none"><li>Impuesto sobre la Electricidad, se modifica el objeto de gravamen que deja de ser la producción y pasa a ser el suministro de energía eléctrica para el consumo, o el consumo directo por los productores (Ley 28/2014, de 27 de noviembre, que modifica la del IVA, IIEE y otras leyes tributarias).</li><li>La exención del 85% en el Impuesto sobre la electricidad se extiende al supuesto de actividades industriales en que el coste de la energía consumida sea superior al 50% del coste del producto, así como para actividades agrícolas intensivas en electricidad (Ley 28/2014, de 27 de noviembre, que modifica la del IVA, IIEE y otras leyes tributarias).</li></ul>
<u>CAPÍTULO III</u>		<ul style="list-style-type: none"><li>A partir del 1 de enero, el tipo de interés legal queda establecido en el 3,5%, y el de demora en el 4,375%, antes 4 y 5% respectivamente (Ley 36/2014, de 26 de dic. de PGE 2015).</li><li>Tasas: suben un 1% con carácter general los tipos de las cuantías fijas, y se mantienen la tasa por reserva de dominio público radioeléctrico, las aeroportuarias y las que regulan los juegos de suerte, envite o azar (Ley 36/2014, de 26 de dic. de PGE 2015).</li><li>Tasas judiciales: quedan exentos de su pago las personas físicas (RDL 1/2015, de 27 de febrero).</li></ul>





**V. NOTAS EXPLICATIVAS Y FUENTES**



Este Informe Mensual de Recaudación Tributaria (IMRT) recoge el nivel y la evolución mensual de los **ingresos tributarios que gestiona la A.E.A.T.** por cuenta del Estado, las CC.AA. y las CC.LL. del Territorio de Régimen Fiscal Común.

## 1. Medida de ingresos en términos de caja<sup>1</sup>.

Los ingresos tributarios del IMRT se presentan **en términos de caja** y se expresan, salvo indicación en contrario, **en términos líquidos**, es decir, como diferencia entre los ingresos brutos y las devoluciones realizadas. Ello explica que los ingresos tributarios puedan presentar en algunos meses valores negativos.

Los ingresos tributarios también se pueden presentar **en términos de derechos reconocidos**, como se hace en el *Informe Anual de Recaudación Tributaria*, accesible en la sección estadística de la web de la A.E.A.T. A diferencia de los ingresos tributarios en términos de caja, los derechos reconocidos excluyen los ingresos de ejercicios cerrados e incluyen los derechos del ejercicio pendientes de cobro.

Ambas medidas de los ingresos tributarios, caja y derechos reconocidos, se atienen a la Instrucción de Contabilidad de 1991 de la Intervención General de la Administración del Estado (I.G.A.E.). Su fuente de información son las aplicaciones informáticas que integran el Sistema de Información Contable de la A.E.A.T.

Las cifras de recaudación mensual de los impuestos reflejadas en el presente informe pueden registrar pequeñas diferencias con las publicadas por la I.G.A.E. debido a los distintos criterios de asignación a conceptos de los importes pendientes de aplicar a Presupuesto en la fecha de elaboración de los informes. Estas diferencias desaparecen en los datos acumulados de diciembre.

Para mejorar su presentación, las tasas que aparecen en los cuadros estadísticos se someten a algunas restricciones. Así, se invierte el signo de la tasa de disminución (o aumento) de la cuota diferencial neta negativa de IRPF o del IVA neto, con el fin de indicar con mayor claridad su mejoría (o deterioro). Por otro lado, se omite el porcentaje en casos de indefinición (se comparan valores positivos con valores negativos) e indeterminación (cuando alguna de las cantidades comparadas o todas ellas son negativas o iguales a cero) o cuando el incremento o la disminución es exorbitante debido a la escasa cuantía de algunas de las magnitudes relacionadas.

## 2. Ámbito del Presupuesto de Ingresos no Financieros.

El **ámbito presupuestario** de los ingresos tributarios gestionados por la A.E.A.T. abarca:

- los impuestos sobre la renta de las personas físicas, de las sociedades y de los no residentes, así como otros impuestos directos incluidos en el capítulo I, salvo las cuotas por derechos pasivos;
- el impuesto sobre el valor añadido, los impuestos especiales y otros impuestos indirectos recogidos en el capítulo II;
- las tasas y otros ingresos tributarios del capítulo III gestionadas por la A.E.A.T., incluyendo los recargos, intereses y sanciones.

---

<sup>1</sup> Ver IEF (2003), *La medida de los ingresos públicos en la Agencia Tributaria: Caja, Derechos Reconocidos y Devengo económico*. Papeles de Trabajo 20/2003. Accesible en la web del Instituto de Estudios Fiscales.





La evolución mensual y anual de los Ingresos No Financieros del Estado (INF), que abarcan los capítulos I a VII del Presupuesto de Ingresos, puede consultarse en las publicaciones de la I.G.A.E. accesibles en su web.

Los ingresos gestionados por la A.E.A.T. representaron en 2013 el 88,4 por ciento de los INF del Estado, antes de descontar la participación de las AA.TT.

### 3. Conexión con el Sistema de Autoliquidaciones de la A.E.A.T. Clasificaciones de los ingresos.

El procedimiento de gestión de los impuestos de la A.E.A.T. tiene como núcleo básico un sistema de declaraciones-autoliquidaciones. Este sistema supone que los contribuyentes obligados a declarar según la normativa de cada uno de los impuestos deben determinar la deuda tributaria (autoliquidación) al mismo tiempo que presentan una declaración-autoliquidación en la que consta el código del modelo de declaración, el período de devengo, la identificación del contribuyente y el resultado de la liquidación que el propio contribuyente calcula a partir de los datos económicos y personales declarados.

Cada autoliquidación tiene asignado un modelo diferente de acuerdo al tipo de impuesto y al tipo de contribuyente del que se trate. Por su parte, el Sistema de Información Contable de la A.E.A.T. asocia cada modelo o grupo de modelos a una clave presupuestaria. Esta equivalencia entre modelos de declaración y conceptos presupuestarios permite asociar las corrientes recaudatorias con categorías relevantes de contribuyentes (AA.PP., Grandes Empresas, Pymes, Grupos fiscales y otras) y, en última instancia, con los flujos económicos que han dado lugar a la obligación tributaria.

En el IMRT las corrientes recaudatorias se presentan en la mayor parte de los cuadros desglosadas por conceptos (agrupaciones de claves presupuestarias) del Presupuesto de Ingresos, como también se hace en las publicaciones de la I.G.A.E., pero, a diferencia de éstas, también es posible encontrarlas desglosadas por modelos y por categorías de contribuyentes. Ejemplos de estos desgloses se pueden encontrar en:

- Los Cuadros 2.4 y 3.3 de Ingresos brutos en los que las retenciones del trabajo se clasifican según la naturaleza del retenedor en AA.PP., Grandes Empresas y Pymes;
- el Cuadro de Ingresos trimestrales en términos de devengo, incluido en el informe de los meses de febrero, abril, agosto y octubre, en el que los ingresos se detallan por modelos; o
- el Cuadro de análisis de los pagos a cuenta de Sociedades, en los informes de abril, octubre y diciembre, en el cual los ingresos se presentan desagregados por tipo de contribuyente.

### 4. Sistema de Financiación Territorial.

La **participación de las CC.AA. y las CC.LL.** en los ingresos tributarios se situará en 2013 en torno al 57,5 por ciento en términos de devengo y se hace efectiva con:

- entregas a cuenta del rendimiento definitivo de los tributos cedidos, distribuidas en 12 pagos mensuales iguales,
- una liquidación definitiva del año T-2 que se hace efectiva en el mes de octubre del año T, y
- desde 2011, se incluyen las liquidaciones mensualizadas a favor del Estado correspondientes a los ejercicios 2008 y 2009.



## **5. Ingresos tributarios homogéneos.**

Los ingresos tributarios homogéneos se obtienen aplicando a los ingresos de un periodo y del mismo periodo del año anterior (meses T y T-12) las correcciones necesarias para mantener la comparabilidad interanual en el caso de perturbaciones producidas por:

- a) Retrasos en los ingresos de grandes retenedores, como los registrados frecuentemente en las retenciones sobre rentas del trabajo practicadas por algunas AA.PP.;
- b) Cambios en los periodos de vencimiento de la Deuda Pública y en la distribución de las correspondientes retenciones de capital entre los diversos impuestos sobre la renta;
- c) Cambios en la mecánica liquidatoria de los impuestos;
- d) Introducción de nuevos impuestos que afectan a un solo año, como fue el caso de la Declaración Tributaria Especial;
- e) Desaparición de impuestos, como la provocada en 2002 por la cesión a las CC.AA. del Impuesto Especial sobre Determinados Medios de Transporte;
- f) Cambios en el ritmo de realización de las devoluciones medidos como adelantos o retrasos de las devoluciones respecto a una campaña considerada normal o tipo.

La introducción de los ajustes necesarios para corregir las cinco primeras perturbaciones permite obtener la cifra de Ingresos Brutos homogéneos. El ajuste de la distorsión causada por los cambios en el ritmo de realización de devoluciones sirve para determinar el nivel de Ingresos homogéneos (netos de devoluciones).

## **6. Serie trimestral de bases imponibles de los principales impuestos y de impuestos devengados.**

Coincidiendo con los informes de febrero, abril, julio y octubre, se publican series trimestrales de bases imponibles de los principales impuestos y de impuestos devengados. El objetivo de la elaboración de estas series es facilitar el análisis de los ingresos tributarios ofreciendo información de las bases que dan lugar al pago del impuesto y de los ingresos que se generan en ese momento, es decir, en el momento del devengo. La obtención de bases imponibles y de impuestos devengados permiten una estimación de los tipos impositivos correcta al no estar distorsionada por el desfase existente entre el momento en el que se genera el impuesto y el momento en el que se ingresa el mismo.

Las bases y los impuestos devengados se calculan a partir de los modelos de declaración-autoliquidación y de los modelos informativos. Ambos tipos de modelo contienen información de bases e impuestos asignada al período de devengo.

En general, las series de referencia son los datos anuales de bases que se deducen de la información declarada por los contribuyentes en los modelos informativos o en las declaraciones de carácter anual. Algunas de estas bases anuales se pueden encontrar en las estadísticas tributarias que se publican en la web de la A.E.A.T. Trimestralmente las series anuales se aproximan con la información que proporcionan las declaraciones-autoliquidaciones mensuales y trimestrales que una gran parte de los contribuyentes están obligados a presentar por medios telemáticos.



Las bases se estiman para las cuatro figuras impositivas principales: IRPF (rentas brutas de los hogares), Impuesto sobre Sociedades (base imponible consolidada), IVA (gasto final sujeto) e Impuestos Especiales (consumos). En este último caso, con el fin de poder sumar las bases, se estima una base en términos monetarios que se separa de la base imponible real que, en algunos de estos tributos, son los consumos físicos, no el valor de los mismos.

La elaboración de los impuestos devengados parte de las declaraciones-autoliquidaciones. Éstas se clasifican en tres tipos según el signo resultado de la liquidación y de la modalidad de pago o devolución. Si el resultado es negativo o cero, da lugar a una autoliquidación con clave N (Negativa) sin que genere derecho a una devolución. Si el resultado es a favor del contribuyente, puede dejarse a compensar con resultados positivos de períodos posteriores (clave C), dar lugar a una solicitud de devolución (S) o a una renuncia a la devolución (R). Finalmente, si el resultado es a favor de la Hacienda Pública, puede dar lugar a un ingreso (I), una solicitud de aplazamiento (A), un reconocimiento de deuda con solicitud de compensación (P) o una imposibilidad de pago (M). Además, hay que añadir las claves definidas en modalidades de pago específicas, como son las de la Cuenta Corriente Tributaria (clave G para ingresos y V para solicitudes de devolución) y la de los ingresos realizados en formalización por el Estado a través de autoliquidaciones virtuales (clave F). Otras claves existentes no son relevantes a efectos del cálculo de los impuestos devengados.

La forma de elaboración de los impuestos devengados es la siguiente. Para cada modelo de declaración se suman los importes correspondientes a las claves de ingreso (incluidos los de la cuenta corriente tributaria), aplazamiento, reconocimiento de deuda con solicitud de compensación, imposibilidad de pago y formalización. De esta forma se obtienen los impuestos devengados brutos. A éstos se les restan los importes con clave de solicitud de devolución (incluidas las de la cuenta corriente tributaria y minoradas por las renunciaciones) y se obtienen los impuestos devengados netos.

Hay dos excepciones a este proceso general. La primera la constituyen las cuotas diferenciales de los impuestos sobre la renta que se devengan en el ejercicio y se liquidan en el ejercicio siguiente. Hasta que se conocen, las cifras presentadas son estimaciones basadas en los datos de caja o previsiones realizadas a partir de las bases y las retenciones y pagos a cuenta.

La segunda excepción es el IVA en el que la variable de devengo de referencia es el *IVA del periodo*. Esta variable es, básicamente, la diferencia entre el IVA repercutido y el IVA soportado y, por lo tanto, la variable del impuesto que tiene una relación más estrecha con el gasto final sujeto al no estar afectada por las decisiones de las empresas con saldo a su favor respecto a dejar el saldo a compensar o solicitar la devolución, ni tampoco por cambios en la gestión del impuesto (como, por ejemplo, la generalización del derecho a la devolución mensual). No obstante, también se calculan el IVA devengado bruto, las solicitudes de devolución y el IVA devengado neto, siguiendo el criterio general.

## **7. Representaciones gráficas.**

Las representaciones gráficas que figuran en el apartado III se dividen en mensuales y trimestrales. Las primeras responden, para cada concepto impositivo, al siguiente esquema:

- En el primer gráfico se representan, en trazo fino, los ingresos tributarios en millones de euros/mes de los últimos cuatro años. En trazo grueso se muestra la media móvil centrada de dichos ingresos.
- La segunda figura contiene, en trazo fino, las tasas de variación anual de los ingresos tributarios en los últimos 7 años. En trazo grueso se ofrecen las tasas de variación anual de la media móvil centrada de dichos ingresos.



- En el tercer gráfico se incluyen, en trazo fino, las tasas de variación anual de los ingresos tributarios homogéneos en los últimos 7 años. En trazo grueso se incorporan las tasas de variación anual de la media móvil centrada de dichos ingresos.

La presentación de los gráficos siguiendo este esquema se justifica por las peculiaridades de las series de ingresos tributarios que se caracterizan por una elevada estacionalidad derivada principalmente de:

- la periodicidad trimestral de las declaraciones e ingresos de las Pymes por IVA y retenciones sobre rentas del trabajo y de los pagos a cuenta de las empresas personales;
- la particular periodicidad de los pagos a cuenta de Sociedades, ingresados en abril, octubre y diciembre;
- la concentración en dos o tres meses del año de los ingresos por cuota diferencial positiva del IRPF y del Impuesto de Sociedades; y,
- el patrón temporal de las devoluciones realizadas.

Todos estos factores provocan que gran parte de la recaudación anual se acumule en determinados meses. El primero de los gráficos, en el que se presentan los ingresos tributarios en millones de euros, permite ver la diferencia de recaudación entre los distintos meses. En 2013 esa diferencia osciló entre los 3.692 millones de euros en agosto y los 26.860 millones en octubre. En comparación con la media móvil anual que figura también en dicho gráfico, se puede evaluar la importancia de cada uno de los meses.

La acumulación de ingresos en algunos meses desaconseja suavizar las tasas de variación interanual con técnicas en las que se da igual importancia a las tasas de todos los meses. Como alternativa, el procedimiento adoptado en este IMRT consiste en suavizar primero las series de nivel de los ingresos mensuales (originales u homogéneos) con una media móvil de 12 términos centrada y emplear la tasa anual de esta media móvil como tasa anual suavizada. Este procedimiento exige previsiones de los ingresos a un horizonte de 6 meses que se obtienen mediante el programa TRAMO-SEATS (que difunde gratuitamente el Banco de España) y teniendo en cuenta las previsiones de cierre del ejercicio.

Si no se desea incluir previsiones en el cálculo de la tasa suavizada, se pueden utilizar otras técnicas (como las empleadas, por ejemplo, en el informe mensual de *Ventas, Empleo y Salarios en las Grandes Empresas*, accesible en la web de la A.E.A.T.) que consisten en aproximar la señal cíclica de la serie mediante un filtro de paso bajo que elimina las oscilaciones de alta frecuencia<sup>2</sup>. Esta opción es la que se aplica en los gráficos trimestrales<sup>3</sup> que siguen, para cada figura impositiva, el siguiente esquema:

- El primer gráfico contiene, en trazo fino, las tasas de variación anual de los ingresos tributarios trimestrales en los últimos 7 años y, en trazo grueso, las tasas de variación anual suavizadas de dichos ingresos.
- En el segundo gráfico figuran, en trazo fino, las tasas de variación anual de los ingresos tributarios trimestrales homogéneos en los últimos 7 años y, en trazo grueso, las tasas de variación anual suavizadas de dichos ingresos.

<sup>2</sup> La referencia básica de este tipo de filtros se pueden encontrar en Melis, F. (1985): "Series temporales, coyuntura económica y el BTC del INE: la utilidad y las limitaciones de la tasa interanual". *Boletín Trimestral de Coyuntura*, nº 12. Instituto Nacional de Estadística, Madrid. Y una discusión más detallada de sus ventajas e inconvenientes en Melis, F. (1991): "La estimación del ritmo de variación en series económicas". *Estadística Española*, nº 126. Instituto Nacional de Estadística, Madrid. Ambas referencias son accesibles en la web del Instituto Nacional de Estadística.

<sup>3</sup> El filtro concreto utilizado procede de Cristóbal, A. y Quilis, E.M. (1994): "Tasas de variación, filtros y análisis de la coyuntura", *Boletín Trimestral de Coyuntura*, nº 52. Instituto Nacional de Estadística, Madrid (también accesible en la web del Instituto Nacional de Estadística).



La implementación de este filtro también exige predicciones si se quiere que la señal esté centrada; por ello en los gráficos la señal suavizada se presenta con un dato menos. El filtro, además, se aplica a las series trimestrales y no a las mensuales, con el objeto de reducir las diferencias entre los distintos períodos para los que se calculan las tasas.

## **8. Ingresos por Delegaciones y Servicios Centrales.**

Los ingresos tributarios se presentan en este IMRT (Cuadros 4.1 y 4.2) distribuidos en las 56 Delegaciones, agrupadas cuando procede en Delegaciones Especiales, y los Servicios Centrales.

Como la asignación de contribuyentes a Delegaciones depende del domicilio fiscal, la magnitud recaudatoria de una Delegación no representa necesariamente la magnitud fiscal del territorio de la misma. En 2013 el 48% de los ingresos tributarios correspondían a la Delegación de Madrid, donde tienen su domicilio fiscal un gran número de grandes empresas y retenedores.

Tampoco la variación anual, del mes o acumulada, de los ingresos tributarios gestionados por una Delegación representa necesariamente el dinamismo fiscal o recaudatorio del territorio. A los cinco factores de heterogeneidad destacados anteriormente, se unen en las Delegaciones las perturbaciones causadas por el cambio en el domicilio fiscal de una gran empresa, contribuyente o retenedor o por los procesos de fusión y absorción de empresas y de creación de grupos fiscales.

Además, los cambios en la mecánica liquidatoria pueden afectar con más intensidad a algunas Delegaciones, como ocurrió en 2005 con las Delegaciones donde se liquidaba el modelo de importaciones y operaciones asimiladas, que, desde abril, dejó de tener importancia recaudatoria.

## **9. Otras informaciones periódicas y calendario de publicación.**

Junto con el contenido habitual, en algunos meses la información se amplía para recoger análisis más detallados de determinados ingresos. Está previsto publicar cuadros adicionales sobre:

- (1) Bases trimestrales de los principales impuestos e ingresos tributarios en términos de devengo, en los informes de los meses de febrero (A1), abril (A3), julio (A7) y octubre (A13);
- (2) Pagos a cuenta del Impuesto sobre Sociedades, en los informes de abril (A2), octubre (A12) y diciembre (A15);
- (3) Cuota diferencial del IRPF, en los informes de mayo (A4), junio (A5), julio (A6), agosto (A8), septiembre (A10), octubre (A11) y noviembre (A14);
- (4) Cuota diferencial del Impuesto sobre Sociedades, en el informe de agosto (A9).

Las fechas previstas de publicación del informe mensual en la web de la A.E.A.T. durante 2015 son las siguientes:



31 de marzo.....	informe de diciembre de 2014
31 de marzo.....	informe de enero de 2015
31 de marzo.....	informe de febrero de 2015
28 de abril.....	informe de marzo de 2015
26 de mayo .....	informe de abril de 2015
30 de junio .....	informe de mayo de 2015
28 de julio .....	informe de junio de 2015
31 de agosto.....	informe de julio de 2015
29 de septiembre.....	informe de agosto de 2015
27 de octubre.....	informe de septiembre de 2015
24 de noviembre.....	informe de octubre de 2015
22 de diciembre.....	informe de noviembre de 2015