



Agencia Tributaria

**INFORME MENSUAL  
DE RECAUDACIÓN  
TRIBUTARIA**

Enero 2017







<u>INDICE</u>	<u>Pág.</u>
<b>I. EVOLUCIÓN DE LOS INGRESOS TRIBUTARIOS</b> .....	1
1. Principales Resultados.....	1
Gráfico R1. Ingresos tributarios homogéneos: tasa anual y MM12.....	1
Gráfico R2. Ingresos tributarios y Demanda interna.....	1
2. Evolución de los principales conceptos.....	3
Cuadro R1. Evolución de los ingresos (totales y homogéneos) y devoluciones por figuras.....	3
<b>II. CUADROS ESTADÍSTICOS</b> .....	1
1. Ingresos tributarios por conceptos y distribución entre Administraciones.....	2
Cuadro 1.1. Resumen. Mes y acumulado.....	2
Cuadro 1.2. Evolución. Mes y acumulado.....	3
Cuadro 1.3. Detalle. Mes.....	4
Cuadro 1.4. Detalle. Acumulado.....	5
2. Devoluciones, Participación de las AATT y otras minoraciones. Ingresos brutos.....	6
Cuadro 2.1. Devoluciones, Partic. de las AATT y otras minoraciones. Mes y acumulado.....	6
Cuadro 2.2. Devoluciones. Evolución.....	7
Cuadro 2.3. Participación de las AATT y otras minoraciones. Evolución.....	8
Cuadro 2.4. Ingresos brutos. Mes y acumulado.....	9
3. Ingresos tributarios homogéneos.....	10
Cuadro 3.1. Resumen. Mes y acumulado.....	10
Cuadro 3.2. Evolución.....	11
Cuadro 3.3. Ingresos brutos homogéneos. Mes y acumulado.....	12
4. Ingresos tributarios por conceptos y Centros gestores.....	13
Cuadro 4.1. Mes.....	13-18
Cuadro 4.2. Acumulado (salvo enero).....	19-24



	<u>Pág.</u>
<b>III. GRÁFICOS</b> .....	1
Mensuales	
1. Ingresos Tributarios. Millones de euros, tasa anual y tasa anual homogénea con MM12.....	2
2. IRPF y Sociedades. Millones de euros, tasa anual y tasa anual homogénea con MM12.....	3
3. IVA e II. Especiales. Millones de euros, tasa anual y tasa anual homogénea con MM12.....	4
Trimestrales	
1T. Ingresos Tributarios. Tasa anual y suavizada.....	5
2T. IRPF y Sociedades. Tasa anual y suavizada.....	6
3T. IVA e II. Especiales. Tasa anual y suavizada.....	7
<b>IV. RESUMEN DE CAMBIOS NORMATIVOS</b> .....	1-7
<b>V. NOTAS EXPLICATIVAS Y FUENTES</b> .....	1
1. Medida de los ingresos en términos de caja.....	2
2. Ámbito del Presupuesto de Ingresos No Financieros.....	2
3. Conexión con el Sistema de Autoliquidaciones de la AEAT. Clasificaciones de los ingresos.....	3
4. Sistema de Financiación Territorial.....	3
5. Ingresos tributarios homogéneos.....	4
6. Serie trimestral de bases imponibles de los principales impuestos y de impuestos devengados.....	4
7. Representaciones gráficas.....	5
8. Ingresos por Delegaciones y Servicios Centrales.....	7
9. Otras informaciones periódicas.....	7



## I. EVOLUCIÓN DE LOS INGRESOS TRIBUTARIOS

### 1. Principales resultados

Los ingresos tributarios en enero se elevaron a 9.443 millones de euros, un 8,0% más (696 millones) que en el mismo período de 2016. La cifra fue resultado de un incremento en los ingresos brutos (que aumentaron en 1.112 millones, un 7,5% más que en 2016) compensado parcialmente por el mayor importe de las devoluciones realizadas (416 millones, un 6,9%). Si se corrigen los distintos ritmos de devolución en un año y otro, la devolución del céntimo sanitario y los aplazamientos de entes públicos, los ingresos en términos homogéneos crecieron un 8,5%.

Hay que recordar que en enero no hay ingresos significativos de IVA ya que el plazo de presentación de las autoliquidaciones se extiende hasta el día 30 y sus ingresos se contabilizan en febrero. Lo mismo ocurre con los pagos fraccionados del IRPF. La consecuencia es que en enero tan solo hay ingresos relevantes de retenciones y de Impuestos Especiales.

Tanto en uno como en otro caso el crecimiento fue elevado. En las retenciones del trabajo se registró un incremento del 4,5%, que ascendió al 5,7% en las Grandes Empresas (devengo de diciembre) y al 6,4% en las pymes (cuarto trimestre). Las dos tasas son superiores a las que se venían observando: en las Grandes Empresas está por encima del promedio de los últimos cuatro meses (alrededor del 4,5%) y en las pymes es mayor que la del trimestre anterior (4,2%). En las retenciones de capital y fondos de inversión se produjo un fuerte crecimiento que contrasta con su trayectoria negativa en 2016, aunque parte de los ingresos tienen un carácter excepcional. Por último, en los Impuestos Especiales el elevado crecimiento (8%) fue resultado, fundamentalmente, de la evolución del Impuesto sobre Labores del Tabaco que subió un 16,4%, incremento inesperado tras el aumento también muy alto en diciembre como consecuencia de las salidas de los depósitos fiscales previas a la subida de los tipos.

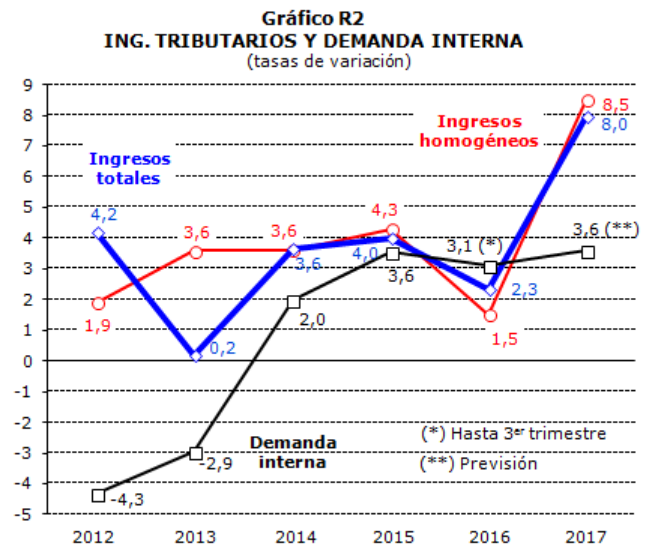
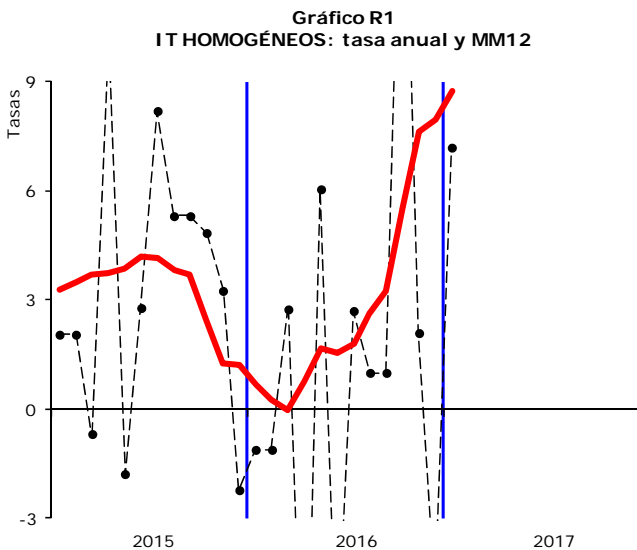



En lo que se refiere a las medidas con impacto en los ingresos, **en enero el efecto conjunto fue de -157 millones**. En el Cuadro 0 se detallan las medidas por figuras.

Excepto el relativo al tabaco, todos los impactos que figuran en el cuadro proceden de medidas heredadas del año anterior. Es el caso de las referidas a la reforma de la imposición directa (cuyas cifras corresponden a las retenciones devengadas a final de 2016), a la recuperación de la paga extra de los empleados públicos (con efecto positivo en los dos últimos años y ahora negativo compensando los impactos anteriores) y a las tasas judiciales (cuyo impacto comenzó en agosto de 2016 y se prolongará hasta julio de este año). En este primer mes solo se incorpora un impacto nuevo que es el derivado de la subida de tipos en el Impuesto sobre Labores del Tabaco de comienzos de diciembre (también se subieron los tipos en el Impuesto sobre el Alcohol y las bebidas derivadas, pero todavía no se han ingresado los primeros periodos afectados por la subida).

**Cuadro 0**  
**IMPACTOS DE CAMBIOS NORMATIVOS**  
Millones de euros

	2017					TOTAL
	IRPF	SOC	IVA	IIIEE	OTROS	
<b>TOTAL</b>	<b>-137</b>	<b>-11</b>	<b>0</b>	<b>8</b>	<b>-17</b>	<b>-157</b>
<b>Recuperación de la paga extra de 2012 en las AAPP</b>	<b>-73</b>					<b>-73</b>
<b>Reforma del IRPF</b>	<b>-64</b>					<b>-64</b>
· Retenciones del trabajo	-37					-37
· Retenciones de capital	-27					-27
<b>Reforma del I.Sociedades</b>		<b>-11</b>				<b>-11</b>
<b>Reforma del IRNR</b>					<b>-6</b>	<b>-6</b>
<b>Subida de tipos en I.E. Labores del Tabaco</b>				<b>8</b>		<b>8</b>
<b>Tasas judiciales</b>					<b>-11</b>	<b>-11</b>



## 2. Evolución de los principales conceptos

**Cuadro R1**  
**EVOLUCION DE INGRESOS (totales y homogéneos) Y DEVOLUCIONES POR FIGURAS**  
Tasas de variación anual

	2015	2016	2017*	I.16	II.16	III.16	IV.16	I.17*
<b>Ingresos tributarios totales</b>	<b>4,0</b>	<b>2,3</b>	<b>8,0</b>	<b>0,3</b>	<b>-5,0</b>	<b>3,7</b>	<b>7,9</b>	<b>8,0</b>
· I. Renta de las Personas Físicas	-0,4	0,1	6,2	-5,6	-3,2	4,5	3,6	6,2
· I. Sociedades	10,3	5,0	-1,8	1,4	-40,7	5,4	26,1	-1,8
· I. sobre el Valor Añadido	7,4	4,2	80,3	3,7	5,1	5,9	2,4	80,3
· I. Especiales	0,2	3,8	8,0	5,3	3,2	3,6	3,1	8,0
· Resto ingresos	14,7	-1,3	-2,3	19,6	12,7	-17,9	-11,5	-2,3
<b>Devoluciones</b>	<b>-2,6</b>	<b>-1,2</b>	<b>6,9</b>	<b>-10,4</b>	<b>-0,6</b>	<b>-6,4</b>	<b>13,7</b>	<b>6,9</b>
· I. Renta de las Personas Físicas	1,3	3,6	13,0	13,7	1,9	-2,8	16,2	13,0
· I. Sociedades	2,2	7,4	5,0	-8,0	28,0	-27,4	67,1	5,0
· I. sobre el Valor Añadido	-7,3	-4,6	12,1	-10,2	-3,3	-5,6	-1,0	12,1
· I. Especiales	48,9	-45,3	-57,9	-67,2	-45,4	-49,8	-8,4	-57,9
· Resto ingresos	1,1	-1,9	21,6	-38,0	12,6	-5,3	44,3	21,6
<b>Ingresos tributarios homogéneos</b>	<b>4,3</b>	<b>1,5</b>	<b>8,5</b>	<b>-0,4</b>	<b>-6,6</b>	<b>1,9</b>	<b>9,2</b>	<b>8,5</b>
· I. Renta de las Personas Físicas	-0,9	-0,1	7,1	-2,8	-6,4	2,8	4,0	7,1
· I. Sociedades	15,7	4,2	---	-97,2	-40,8	4,5	40,5	---
· I. sobre el Valor Añadido	6,6	3,0	11,1	2,2	3,7	3,6	2,6	11,1
· I. Especiales	1,9	0,9	6,6	1,2	0,0	1,4	1,0	6,6
· Resto ingresos	14,9	-0,9	-2,1	19,7	13,9	-18,3	-8,9	-2,1

\*Tasas calculadas para el periodo del trimestre o año del que existe información

- **Los ingresos por IRPF crecieron en enero un 6,2% y algo más (un 7,1%) en términos homogéneos** (corregidos del distinto ritmo de devoluciones en 2016 y 2017 y sin tener en cuenta los aplazamientos de entes públicos).

Por conceptos, las retenciones por rentas del trabajo mantuvieron el dinamismo de los últimos meses con un crecimiento del 4,5%. En las Grandes Empresas se registró un incremento del 5,7% que es ligeramente superior al alcanzado en los cuatro meses anteriores (4,5% de promedio). La masa salarial continuó creciendo a un ritmo similar al de la parte final de 2016 (por el aumento del empleo y el incremento de alrededor de medio punto del salario medio) a lo que se añadió una pequeña subida del tipo medio efectivo. En las pymes el crecimiento fue del 6,4%, por encima del aumento que se observó en el trimestre anterior. Hay que recordar que en ambos casos estas retenciones corresponden todavía al ejercicio 2016 y que, por lo tanto, se comparan con períodos con tipos más bajos por los efectos del RDL 9/2015.

En lo que se refiere a las retenciones de capital, fondos de inversión y arrendamientos, en las dos primeras se produjo un fuerte crecimiento (41% en capital y 38,1% en fondos) rompiendo la tendencia negativa que mostraron a lo largo de 2016. Parte de este abrupto cambio se debe a algunos ingresos excepcionales que no se volverán a repetir en los próximos meses y otra parte puede tener su origen en la nueva retención sobre la transmisión de derechos de suscripción de valores cotizados (vigente desde el 1 de enero de 2017) que pudo provocar el adelanto de algunas operaciones de reparto de dividendos, de manera que es muy probable que el dato de enero sea atípico y que la tendencia negativa continúe en los próximos meses. Por su parte, las retenciones de arrendamientos crecieron un 1% que es una tasa muy próxima a la que registraron en octubre, el ingreso trimestral anterior. También en estas retenciones hay que recordar que el dato de enero es el último afectado por la rebaja de tipos de 2016.



- **En enero los ingresos en el Impuesto sobre Sociedades y en el IVA no son informativos de la evolución del impuesto.** En el Impuesto sobre Sociedades la recaudación es negativa dado que hay pocos ingresos y se realizan la mayoría de las devoluciones de la campaña del año anterior. En cuanto al IVA, en enero los ingresos brutos (fundamentalmente, IVA de Aduanas) se compensan casi en su totalidad con las devoluciones, con un importe similar al de un mes normal.
- **Los ingresos por Impuestos Especiales crecieron un 6,6% en términos homogéneos** (eliminado el efecto del céntimo sanitario). Ya se ha comentado la causa principal de este incremento, que fue el aumento en un 16,4% del Impuesto sobre Labores de Tabaco. En el resto de figuras, el Impuesto sobre Hidrocarburos el más dinámico en los últimos meses, registró un crecimiento relativamente pequeño (1,7%) que se explica por el menor número de días laborables que hubo en diciembre, y el Impuesto sobre la Electricidad continuó en la senda de crecimientos cada vez mayores por el efecto combinado de mejora en los consumos y subidas de precios. Destaca, por último, el incremento del Impuesto sobre el Carbón, no tanto por su impacto sobre el total, sino por la ruptura con respecto a lo que fue el año 2016 en el que sus ingresos disminuyeron más de un 25%. Detrás de este cambio está la ausencia de fuentes alternativas para la generación de electricidad, algo que también se detectó en otros productos como en el gas natural dentro del Impuesto sobre Hidrocarburos.





**II. CUADROS ESTADÍSTICOS**



## 1. INGRESOS TRIBUTARIOS POR CONCEPTOS Y DISTRIBUCIÓN ENTRE ADMINISTRACIONES

Cuadro 1.1

### RESUMEN. MES Y ACUMULADO

(En millones de euros)

EN EL MES	2017			2016			% 17/16	
	Estado	AA.TT.	Total	Estado	AA.TT.	Total	Estado	Total
<b>I. Renta de las Personas Físicas</b>	7.704	3.060	10.764	7.282	2.852	10.133	5,8	6,2
<b>I. Sociedades</b>	-3.820		-3.820	-3.752		-3.752	-1,8	-1,8
<b>I. Renta de no Residentes</b>	227		227	234		234	-3,1	-3,1
Impuestos Medioambientales	8		8	42		42	-80,0	-80,0
Resto Capítulo I	12		12	10		10	23,1	23,1
<b>CAP. I IMPUESTOS DIRECTOS</b>	<b>4.131</b>	<b>3.060</b>	<b>7.191</b>	<b>3.816</b>	<b>2.852</b>	<b>6.668</b>	<b>8,3</b>	<b>7,9</b>
<b>Impuesto sobre el Valor Añadido</b>	<b>-2.575</b>	<b>2.612</b>	<b>37</b>	<b>-2.485</b>	<b>2.505</b>	<b>20</b>	<b>-3,6</b>	<b>80,3</b>
+ Importaciones	1.064		1.064	1.021		1.021	4,2	4,2
+ Operaciones Interiores	-3.639	2.612	-1.027	-3.506	2.505	-1.001	-3,8	-2,7
<b>Impuestos Especiales</b>	<b>754</b>	<b>1.052</b>	<b>1.806</b>	<b>626</b>	<b>1.048</b>	<b>1.673</b>	<b>20,6</b>	<b>8,0</b>
+ Alcohol y Bebidas Derivadas	8	39	47	-1	39	38	-	24,5
+ Cerveza	6	15	21	9	15	24	-32,9	-11,6
+ Hidrocarburos	347	549	896	321	546	867	8,0	3,3
+ Labores del Tabaco	316	328	644	226	327	553	39,7	16,4
+ Electricidad	-6	119	113	-8	119	111	25,9	2,0
+ Carbón	85		85	80		80	6,5	6,5
+ Otros	0	1	1	0	1	1	23,4	3,9
Impuesto sobre primas de seguro	119		119	119		119	-0,1	-0,1
Tráfico exterior	158		158	144		144	9,7	9,7
Resto Capítulo II	35		35	31		31	13,1	13,1
<b>CAP. II IMPUESTOS INDIRECTOS</b>	<b>-1.508</b>	<b>3.664</b>	<b>2.156</b>	<b>-1.564</b>	<b>3.553</b>	<b>1.988</b>	<b>3,6</b>	<b>8,4</b>
<b>CAP. III - TASAS Y OTROS INGRESOS</b>	<b>96</b>		<b>96</b>	<b>91</b>		<b>91</b>	<b>5,4</b>	<b>5,4</b>
<b>TOTAL GENERAL</b>	<b>2.719</b>	<b>6.724</b>	<b>9.443</b>	<b>2.342</b>	<b>6.404</b>	<b>8.747</b>	<b>16,1</b>	<b>8,0</b>

DESDE ENERO HASTA EL MES	2017			2016			% 17/16	
	Estado	AA.TT.	Total	Estado	AA.TT.	Total	Estado	Total
<b>I. Renta de las Personas Físicas</b>	7.704	3.060	10.764	7.282	2.852	10.133	5,8	6,2
<b>I. Sociedades</b>	-3.820		-3.820	-3.752		-3.752	-1,8	-1,8
<b>I. Renta de no Residentes</b>	227		227	234		234	-3,1	-3,1
Impuestos Medioambientales	8		8	42		42	-80,0	-80,0
Resto Capítulo I	12		12	10		10	23,1	23,1
<b>CAP. I IMPUESTOS DIRECTOS</b>	<b>4.131</b>	<b>3.060</b>	<b>7.191</b>	<b>3.816</b>	<b>2.852</b>	<b>6.668</b>	<b>8,3</b>	<b>7,9</b>
<b>Impuesto sobre el Valor Añadido</b>	<b>-2.575</b>	<b>2.612</b>	<b>37</b>	<b>-2.485</b>	<b>2.505</b>	<b>20</b>	<b>-3,6</b>	<b>80,3</b>
+ Importaciones	1.064		1.064	1.021		1.021	4,2	4,2
+ Operaciones Interiores	-3.639	2.612	-1.027	-3.506	2.505	-1.001	-3,8	-2,7
<b>Impuestos Especiales</b>	<b>754</b>	<b>1.052</b>	<b>1.806</b>	<b>626</b>	<b>1.048</b>	<b>1.673</b>	<b>20,6</b>	<b>8,0</b>
+ Alcohol y Bebidas Derivadas	8	39	47	-1	39	38	-	24,5
+ Cerveza	6	15	21	9	15	24	-32,9	-11,6
+ Hidrocarburos	347	549	896	321	546	867	8,0	3,3
+ Labores del Tabaco	316	328	644	226	327	553	39,7	16,4
+ Electricidad	-6	119	113	-8	119	111	25,9	2,0
+ Carbón	85		85	80		80	6,5	6,5
+ Otros	0	1	1	0	1	1	23,4	3,9
Impuesto sobre primas de seguro	119		119	119		119	-0,1	-0,1
Tráfico exterior	158		158	144		144	9,7	9,7
Resto Capítulo II	35		35	31		31	13,1	13,1
<b>CAP. II IMPUESTOS INDIRECTOS</b>	<b>-1.508</b>	<b>3.664</b>	<b>2.156</b>	<b>-1.564</b>	<b>3.553</b>	<b>1.988</b>	<b>3,6</b>	<b>8,4</b>
<b>CAP. III - TASAS Y OTROS INGRESOS</b>	<b>96</b>		<b>96</b>	<b>91</b>		<b>91</b>	<b>5,4</b>	<b>5,4</b>
<b>TOTAL GENERAL</b>	<b>2.719</b>	<b>6.724</b>	<b>9.443</b>	<b>2.342</b>	<b>6.404</b>	<b>8.747</b>	<b>16,1</b>	<b>8,0</b>



**Cuadro 1.2: EVOLUCIÓN. MES Y ACUMULADO**  
(en millones de euros)

	MENSUAL						ACUMULADA					
	IRPF	IS	IVA	IIEE	Resto	TOTAL	IRPF	IS	IVA	IIEE	Resto	TOTAL
<b>2016</b>												
Ene	10.133	-3.752	20	1.673	672	<b>8.747</b>	10.133	-3.752	20	1.673	672	<b>8.747</b>
Feb	5.012	-381	14.167	1.470	982	<b>21.250</b>	15.145	-4.133	14.187	3.144	1.654	<b>29.996</b>
Mar	4.411	79	3.431	1.489	593	<b>10.003</b>	19.556	-4.054	17.618	4.633	2.247	<b>40.000</b>
Abr	7.473	2.972	8.159	1.733	945	<b>21.282</b>	27.029	-1.082	25.777	6.366	3.192	<b>61.282</b>
May	1.912	543	2.924	1.557	866	<b>7.802</b>	28.941	-539	28.702	7.923	4.058	<b>69.084</b>
Jun	2.196	335	2.619	1.607	872	<b>7.629</b>	31.136	-204	31.321	9.530	4.930	<b>76.713</b>
Jul	14.388	638	8.989	1.740	710	<b>26.464</b>	45.524	433	40.309	11.270	5.641	<b>103.177</b>
Ago	4.422	4.863	4.009	1.770	669	<b>15.733</b>	49.946	5.296	44.319	13.040	6.309	<b>118.910</b>
Sep	3.641	370	2.862	1.795	931	<b>9.599</b>	53.587	5.667	47.181	14.835	7.240	<b>128.510</b>
Oct	8.199	13.402	8.979	1.750	652	<b>32.981</b>	61.786	19.069	56.161	16.584	7.892	<b>161.491</b>
Nov	6.038	-520	3.605	1.619	943	<b>11.684</b>	67.824	18.548	59.765	18.203	8.834	<b>173.175</b>
Dic	4.592	3.130	3.080	1.663	608	<b>13.073</b>	72.416	21.678	62.845	19.866	9.443	<b>186.249</b>
<b>2017</b>												
Ene	10.764	-3.820	37	1.806	656	<b>9.443</b>	10.764	-3.820	37	1.806	656	<b>9.443</b>
Feb												
Mar												
Abr												
May												
Jun												
Jul												
Ago												
Sep												
Oct												
Nov												
Dic												

**TASAS DE VARIACIÓN (%)**

	IRPF	IS	IVA	IIEE	Resto	TOTAL	IRPF	IS	IVA	IIEE	Resto	TOTAL
2012	1,2	29,0	2,4	-4,1	11,0	<b>4,2</b>	1,2	29,0	2,4	-4,1	11,0	<b>4,2</b>
2013	-0,9	-7,0	2,9	4,7	1,4	<b>0,2</b>	-0,9	-7,0	2,9	4,7	1,4	<b>0,2</b>
2014	3,9	-6,2	8,2	0,2	4,9	<b>3,6</b>	3,9	-6,2	8,2	0,2	4,9	<b>3,6</b>
2015	-0,4	10,3	7,4	0,2	14,7	<b>4,0</b>	-0,4	10,3	7,4	0,2	14,7	<b>4,0</b>
2016	0,1	5,0	4,2	3,8	-1,3	<b>2,3</b>	0,1	5,0	4,2	3,8	-1,3	<b>2,3</b>

	MENSUAL						ACUMULADA					
	IRPF	IS	IVA	IIEE	Resto	TOTAL	IRPF	IS	IVA	IIEE	Resto	TOTAL
<b>2016</b>												
Ene	-4,4	-9,6	-94,8	3,3	17,6	<b>-10,4</b>	-4,4	-9,6	-94,8	3,3	17,6	<b>-10,4</b>
Feb	-5,3	39,2	4,2	0,1	7,5	<b>2,9</b>	-4,7	-2,1	1,4	1,7	11,4	<b>-1,4</b>
Mar	-8,7	-	14,3	13,8	50,5	<b>5,6</b>	-5,6	1,4	3,7	5,3	19,6	<b>0,3</b>
Abr	-0,2	-48,1	2,3	-2,1	27,3	<b>-10,2</b>	-4,2	-	3,2	3,2	21,7	<b>-3,6</b>
May	-3,5	166,1	5,1	7,2	3,3	<b>7,5</b>	-4,1	-	3,4	4,0	17,3	<b>-2,5</b>
Jun	-12,2	-41,4	15,3	5,4	9,0	<b>-0,5</b>	-4,7	-	4,3	4,2	15,7	<b>-2,3</b>
Jul	4,8	2,2	5,3	6,7	-33,3	<b>3,4</b>	-1,9	-85,6	4,5	4,6	5,9	<b>-0,9</b>
Ago	-0,4	1,9	14,2	-2,9	-16,3	<b>2,5</b>	-1,8	-32,0	5,3	3,5	3,0	<b>-0,4</b>
Sep	9,5	115,6	-2,2	7,7	-2,0	<b>6,2</b>	-1,1	-28,8	4,8	4,0	2,3	<b>0,0</b>
Oct	4,8	48,1	3,8	1,2	3,0	<b>18,3</b>	-0,4	12,1	4,7	3,7	2,4	<b>3,3</b>
Nov	1,3	-	-0,5	-2,3	-8,0	<b>-3,6</b>	-0,2	10,0	4,3	3,1	1,2	<b>2,8</b>
Dic	4,7	-17,4	1,9	11,3	-26,8	<b>-3,3</b>	0,1	5,0	4,2	3,8	-1,3	<b>2,3</b>
<b>2017</b>												
Ene	6,2	-1,8	80,3	8,0	-2,3	<b>8,0</b>	6,2	-1,8	80,3	8,0	-2,3	<b>8,0</b>
Feb												
Mar												
Abr												
May												
Jun												
Jul												
Ago												
Sep												
Oct												
Nov												
Dic												

(En miles de euros)

DESIGNACIÓN DE LOS INGRESOS	RECAUDACIÓN								%	
	AÑO 2017				AÑO 2016					
	ESTADO	CC.AA.	CC.LL.	TOTAL	ESTADO	CC.AA.	CC.LL.	TOTAL	ESTADO	TOTAL
<b>IRPF</b>	<b>7.703.830</b>	<b>2.995.649</b>	<b>64.200</b>	<b>10.763.679</b>	<b>7.281.606</b>	<b>2.787.840</b>	<b>63.883</b>	<b>10.133.329</b>	<b>5,8</b>	<b>6,2</b>
- Retenciones trabajo	9.609.325			9.609.325	9.192.833			9.192.833	4,5	4,5
- Retenciones de arrendamientos	361.709			361.709	358.043			358.043	1,0	1,0
- Retenciones Fondos Inversión	108.602			108.602	78.668			78.668	38,1	38,1
- Retenciones capital	705.693			705.693	500.420			500.420	41,0	41,0
- Gravamen s/Loterías	155.352			155.352	142.996			142.996	8,6	8,6
- Paqos fraccionados	56.827			56.827	50.132			50.132	13,4	13,4
- Resultado declaración anual	-171.000			-171.000	-153.816			-153.816	-	-
- Liquidaciones practicadas por la Administración	41.737			41.737	68.386			68.386	-39,0	-39,0
- Otros ingresos de IRPF	0			0	0			0	-	-
- Otras devoluciones y minoraciones	-3.164.415	2.995.649	64.200	-104.566	-2.956.056	2.787.840	63.883	-104.333	-	-
<b>Impuesto sobre Sociedades</b>	<b>-3.820.150</b>			<b>-3.820.150</b>	<b>-3.751.735</b>			<b>-3.751.735</b>	<b>-</b>	<b>-</b>
- Retenciones de arrendamientos	151.395			151.395	149.737			149.737	1,1	1,1
- Retenciones Fondos Inversión	46.235			46.235	33.493			33.493	38,0	38,0
- Retenciones capital	299.842			299.842	212.711			212.711	41,0	41,0
- Gravamen s/Loterías	1.985			1.985	432			432	-	-
- Paqos fraccionados	43.917			43.917	56.315			56.315	-22,0	-22,0
- Resultado declaración anual	-4.423.880			-4.423.880	-4.110.002			-4.110.002	-	-
- Liquidaciones practicadas por la Administración	60.287			60.287	-94.531			-94.531	-	-
- Otros ingresos del IS	69			69	110			110	-37,3	-37,3
<b>Impuesto Renta no Residentes</b>	<b>226.966</b>			<b>226.966</b>	<b>234.281</b>			<b>234.281</b>	<b>-3,1</b>	<b>-3,1</b>
- Retenciones, paqos fraccionados e inq.a cuenta	240.968			240.968	206.647			206.647	16,6	16,6
- Declaración anual, actas y otros	-14.002			-14.002	27.634			27.634	-	-
Impuestos Medioambientales	8.338			8.338	41.601			41.601	-80,0	-80,0
Resto del Capítulo I	12.470			12.470	10.126			10.126	23,1	23,1
<b>TOTAL CAPITULO I</b>	<b>4.131.454</b>	<b>2.995.649</b>	<b>64.200</b>	<b>7.191.303</b>	<b>3.815.879</b>	<b>2.787.840</b>	<b>63.883</b>	<b>6.667.602</b>	<b>8,3</b>	<b>7,9</b>
<b>I V A</b>	<b>-2.575.213</b>	<b>2.558.739</b>	<b>53.210</b>	<b>36.736</b>	<b>-2.484.693</b>	<b>2.452.745</b>	<b>52.319</b>	<b>20.371</b>	<b>-</b>	<b>80,3</b>
- IVA Bruto	1.536.105			1.536.105	1.357.983			1.357.983	13,1	13,1
- Importaciones	1.064.151			1.064.151	1.021.265			1.021.265	4,2	4,2
- Operaciones Interiores	471.954			471.954	336.718			336.718	40,2	40,2
- Devoluciones	-1.499.369			-1.499.369	-1.337.612			-1.337.612	-	-
- Participación AA.TT.	-2.611.949	2.558.739	53.210	-2.505.064	-2.505.064	2.452.745	52.319	-2.505.064	-	-
<b>Impuestos Especiales</b>	<b>754.492</b>	<b>1.034.292</b>	<b>17.603</b>	<b>1.806.387</b>	<b>625.694</b>	<b>1.029.913</b>	<b>17.723</b>	<b>1.673.330</b>	<b>20,6</b>	<b>8,0</b>
- Alcohol	7.541	38.367	805	46.713	-1.143	37.869	801	37.527	-	24,5
- Cerveza	5.703	14.968	288	20.959	8.500	14.934	288	23.722	-32,9	-11,6
- Productos intermedios	-20	947	18	945	-77	939	18	880	-	7,4
- Hidrocarburos	346.697	539.637	9.470	895.804	320.884	537.015	9.422	867.321	8,0	3,3
- Labores del Tabaco	315.550	321.051	7.022	643.623	225.832	319.883	7.194	552.909	39,7	16,4
- Electricidad	-6.169	119.322	0	113.153	-8.328	119.273	0	110.945	-	2,0
- Carbón	85.252			85.252	80.056			80.056	6,5	6,5
- Otros	-62			-62	-30			-30	-	-
Primas de Seguros	119.136			119.136	119.208			119.208	-0,1	-0,1
Tráfico exterior	158.015			158.015	144.057			144.057	9,7	9,7
Imp. actividades juego. Estado	135			135	53			53	154,7	154,7
Imp. sobre gases fluorados	34.641			34.641	30.866			30.866	12,2	12,2
Resto Capítulo II	660			660	409			409	61,4	61,4
<b>TOTAL CAPITULO II</b>	<b>-1.508.134</b>	<b>3.593.031</b>	<b>70.813</b>	<b>2.155.710</b>	<b>-1.564.406</b>	<b>3.482.658</b>	<b>70.042</b>	<b>1.988.294</b>	<b>-</b>	<b>8,4</b>
Tasa Radioeléctrica	-31.630			-31.630	-31.106			-31.106	-	-
Canon de Aguas	0			0	1			1	-	-
Otras Tasas	31.974			31.974	38.356			38.356	-16,6	-16,6
Resto del Capítulo III	95.491			95.491	83.648			83.648	14,2	14,2
<b>TOTAL CAPITULO III</b>	<b>95.835</b>			<b>95.835</b>	<b>90.899</b>			<b>90.899</b>	<b>5,4</b>	<b>5,4</b>
<b>TOTAL INGRESOS TRIBUTARIOS</b>	<b>2.719.155</b>	<b>6.588.680</b>	<b>135.013</b>	<b>9.442.848</b>	<b>2.342.372</b>	<b>6.270.498</b>	<b>133.925</b>	<b>8.746.795</b>	<b>16,1</b>	<b>8,0</b>

(En miles de euros)

DESIGNACIÓN DE LOS INGRESOS	RECAUDACIÓN								%	
	AÑO 2017				AÑO 2016					
	ESTADO	CC.AA.	CC.LL.	TOTAL	ESTADO	CC.AA.	CC.LL.	TOTAL	ESTADO	TOTAL
<b>IRPF</b>	<b>7.703.830</b>	<b>2.995.649</b>	<b>64.200</b>	<b>10.763.679</b>	<b>7.281.606</b>	<b>2.787.840</b>	<b>63.883</b>	<b>10.133.329</b>	<b>5,8</b>	<b>6,2</b>
- Retenciones trabajo	9.609.325			9.609.325	9.192.833			9.192.833	4,5	4,5
- Retenciones de arrendamientos	361.709			361.709	358.043			358.043	1,0	1,0
- Retenciones Fondos Inversión	108.602			108.602	78.668			78.668	38,1	38,1
- Retenciones capital	705.693			705.693	500.420			500.420	41,0	41,0
- Gravamen s/Loterías	155.352			155.352	142.996			142.996	8,6	8,6
- Paqos fraccionados	56.827			56.827	50.132			50.132	13,4	13,4
- Resultado declaración anual	-171.000			-171.000	-153.816			-153.816	-	-
- Liquidaciones practicadas por la Administración	41.737			41.737	68.386			68.386	-39,0	-39,0
- Otros ingresos de IRPF	0			0	0			0	-	-
- Otras devoluciones y minoraciones	-3.164.415	2.995.649	64.200	-104.566	-2.956.056	2.787.840	63.883	-104.333	-	-
<b>Impuesto sobre Sociedades</b>	<b>-3.820.150</b>			<b>-3.820.150</b>	<b>-3.751.735</b>			<b>-3.751.735</b>	<b>-</b>	<b>-</b>
- Retenciones de arrendamientos	151.395			151.395	149.737			149.737	1,1	1,1
- Retenciones Fondos Inversión	46.235			46.235	33.493			33.493	38,0	38,0
- Retenciones capital	299.842			299.842	212.711			212.711	41,0	41,0
- Gravamen s/Loterías	1.985			1.985	432			432	-	-
- Paqos fraccionados	43.917			43.917	56.315			56.315	-22,0	-22,0
- Resultado declaración anual	-4.423.880			-4.423.880	-4.110.002			-4.110.002	-	-
- Liquidaciones practicadas por la Administración	60.287			60.287	-94.531			-94.531	-	-
- Otros ingresos del IS	69			69	110			110	-37,3	-37,3
<b>Impuesto Renta no Residentes</b>	<b>226.966</b>			<b>226.966</b>	<b>234.281</b>			<b>234.281</b>	<b>-3,1</b>	<b>-3,1</b>
- Retenciones, paqos fraccionados e inq.a cuenta	240.968			240.968	206.647			206.647	16,6	16,6
- Declaración anual, actas y otros	-14.002			-14.002	27.634			27.634	-	-
Impuestos Medioambientales	8.338			8.338	41.601			41.601	-80,0	-80,0
Resto del Capítulo I	12.470			12.470	10.126			10.126	23,1	23,1
<b>TOTAL CAPITULO I</b>	<b>4.131.454</b>	<b>2.995.649</b>	<b>64.200</b>	<b>7.191.303</b>	<b>3.815.879</b>	<b>2.787.840</b>	<b>63.883</b>	<b>6.667.602</b>	<b>8,3</b>	<b>7,9</b>
<b>I V A</b>	<b>-2.575.213</b>	<b>2.558.739</b>	<b>53.210</b>	<b>36.736</b>	<b>-2.484.693</b>	<b>2.452.745</b>	<b>52.319</b>	<b>20.371</b>	<b>-</b>	<b>80,3</b>
- IVA Bruto	1.536.105			1.536.105	1.357.983			1.357.983	13,1	13,1
- Importaciones	1.064.151			1.064.151	1.021.265			1.021.265	4,2	4,2
- Operaciones Interiores	471.954			471.954	336.718			336.718	40,2	40,2
- Devoluciones	-1.499.369			-1.499.369	-1.337.612			-1.337.612	-	-
- Participación AA.TT.	-2.611.949	2.558.739	53.210	-2.505.064	-2.505.064	2.452.745	52.319	-	-	-
<b>Impuestos Especiales</b>	<b>754.492</b>	<b>1.034.292</b>	<b>17.603</b>	<b>1.806.387</b>	<b>625.694</b>	<b>1.029.913</b>	<b>17.723</b>	<b>1.673.330</b>	<b>20,6</b>	<b>8,0</b>
- Alcohol	7.541	38.367	805	46.713	-1.143	37.869	801	37.527	-	24,5
- Cerveza	5.703	14.968	288	20.959	8.500	14.934	288	23.722	-32,9	-11,6
- Productos intermedios	-20	947	18	945	-77	939	18	880	-	7,4
- Hidrocarburos	346.697	539.637	9.470	895.804	320.884	537.015	9.422	867.321	8,0	3,3
- Labores del Tabaco	315.550	321.051	7.022	643.623	225.832	319.883	7.194	552.909	39,7	16,4
- Electricidad	-6.169	119.322	0	113.153	-8.328	119.273	0	110.945	-	2,0
- Carbón	85.252			85.252	80.056			80.056	6,5	6,5
- Otros	-62			-62	-30			-30	-	-
Primas de Seguros	119.136			119.136	119.208			119.208	-0,1	-0,1
Tráfico exterior	158.015			158.015	144.057			144.057	9,7	9,7
Imp. actividades juego. Estado	135			135	53			53	154,7	154,7
Imp. sobre gases fluorados	34.641			34.641	30.866			30.866	12,2	12,2
Resto Capítulo II	660			660	409			409	61,4	61,4
<b>TOTAL CAPITULO II</b>	<b>-1.508.134</b>	<b>3.593.031</b>	<b>70.813</b>	<b>2.155.710</b>	<b>-1.564.406</b>	<b>3.482.658</b>	<b>70.042</b>	<b>1.988.294</b>	<b>-</b>	<b>8,4</b>
Tasa Radioeléctrica	-31.630			-31.630	-31.106			-31.106	-	-
Canon de Aguas	0			0	1			1	-	-
Otras Tasas	31.974			31.974	38.356			38.356	-16,6	-16,6
Resto del Capítulo III	95.491			95.491	83.648			83.648	14,2	14,2
<b>TOTAL CAPITULO III</b>	<b>95.835</b>			<b>95.835</b>	<b>90.899</b>			<b>90.899</b>	<b>5,4</b>	<b>5,4</b>
<b>TOTAL INGRESOS TRIBUTARIOS</b>	<b>2.719.155</b>	<b>6.588.680</b>	<b>135.013</b>	<b>9.442.848</b>	<b>2.342.372</b>	<b>6.270.498</b>	<b>133.925</b>	<b>8.746.795</b>	<b>16,1</b>	<b>8,0</b>

## 2. DEVOLUCIONES, PARTICIPACIÓN DE LAS AA.TT. Y OTRAS MINORACIONES. INGRESOS BRUTOS

Cuadro 2.1  
DEVOLUCIONES, PARTICIPACIÓN DE LAS AA.TT. Y OTRAS MINORACIONES. MES Y ACUMULADO  
(En millones de euros)

	PERIODO: MES DE ENERO				PERIODO: ENERO-ENERO			
	2017	2016	Comparación 17/16		2017	2016	Comparación 17/16	
			Diferencia	%			Diferencia	%
<b>I. Renta de las Personas Físicas</b>	<b>295</b>	<b>261</b>	<b>34</b>	<b>13,0</b>	<b>295</b>	<b>261</b>	<b>34</b>	<b>13,0</b>
+ Resultado declaración anual	288	254	33	13,1	288	254	33	13,1
+ Liquidaciones practicadas por la administración	4	3	0	10,6	4	3	0	10,6
+ Otras devoluciones	3	3	0	13,6	3	3	0	13,6
+ D. G. del Tesoro y Política Financiera	0	0	0	-92,3	0	0	0	-92,3
<b>I. Sociedades</b>	<b>4.544</b>	<b>4.328</b>	<b>215</b>	<b>5,0</b>	<b>4.544</b>	<b>4.328</b>	<b>215</b>	<b>5,0</b>
+ Resultado declaración anual	4.503	4.162	341	8,2	4.503	4.162	341	8,2
+ Liquidaciones practicadas por la administración	39	165	-126	-76,3	39	165	-126	-76,3
+ Otras devoluciones	2	1	1	46,2	2	1	1	46,2
<b>I. Renta de no Residentes</b>	<b>67</b>	<b>42</b>	<b>26</b>	<b>61,4</b>	<b>67</b>	<b>42</b>	<b>26</b>	<b>61,4</b>
<b>Impuesto sobre el Valor Añadido</b>	<b>1.499</b>	<b>1.338</b>	<b>162</b>	<b>12,1</b>	<b>1.499</b>	<b>1.338</b>	<b>162</b>	<b>12,1</b>
+ Anuales y otras	153	144	10	6,6	153	144	10	6,6
+ Mensuales	1.346	1.194	152	12,8	1.346	1.194	152	12,8
+ Ajuste País Vasco	0	0	0	-	0	0	0	-
+ Ajuste Navarra	0	0	0	-	0	0	0	-
<b>Impuestos Especiales</b>	<b>11</b>	<b>27</b>	<b>-15</b>	<b>-57,9</b>	<b>11</b>	<b>27</b>	<b>-15</b>	<b>-57,9</b>
Otras devoluciones	44	50	-6	-11,6	44	50	-6	-11,6
<b>TOTAL DEVOLUCIONES</b>	<b>6.461</b>	<b>6.045</b>	<b>416</b>	<b>6,9</b>	<b>6.461</b>	<b>6.045</b>	<b>416</b>	<b>6,9</b>
<b>I. Renta de las Personas Físicas</b>	<b>3.164</b>	<b>2.956</b>	<b>208</b>	<b>7,0</b>	<b>3.164</b>	<b>2.956</b>	<b>208</b>	<b>7,0</b>
+ Asignación tributaria Iglesia Católica	105	104	0	0,2	105	104	0	0,2
+ Participación AA.TT. en el IRPF	3.060	2.852	208	7,3	3.060	2.852	208	7,3
<b>Participación de las AA.TT. en el IVA</b>	<b>2.612</b>	<b>2.505</b>	<b>107</b>	<b>4,3</b>	<b>2.612</b>	<b>2.505</b>	<b>107</b>	<b>4,3</b>
<b>Participación de las AA.TT. en II.EE.</b>	<b>1.052</b>	<b>1.048</b>	<b>4</b>	<b>0,4</b>	<b>1.052</b>	<b>1.048</b>	<b>4</b>	<b>0,4</b>
<b>TOTAL MINORACIONES</b>	<b>6.828</b>	<b>6.509</b>	<b>320</b>	<b>4,9</b>	<b>6.828</b>	<b>6.509</b>	<b>320</b>	<b>4,9</b>
<b>I. Renta de las Personas Físicas</b>	<b>3.459</b>	<b>3.217</b>	<b>242</b>	<b>7,5</b>	<b>3.459</b>	<b>3.217</b>	<b>242</b>	<b>7,5</b>
<b>I. Sociedades</b>	<b>4.544</b>	<b>4.328</b>	<b>215</b>	<b>5,0</b>	<b>4.544</b>	<b>4.328</b>	<b>215</b>	<b>5,0</b>
<b>I. Renta de no Residentes</b>	<b>67</b>	<b>42</b>	<b>26</b>	<b>61,4</b>	<b>67</b>	<b>42</b>	<b>26</b>	<b>61,4</b>
<b>Impuesto sobre el Valor Añadido</b>	<b>4.111</b>	<b>3.843</b>	<b>269</b>	<b>7,0</b>	<b>4.111</b>	<b>3.843</b>	<b>269</b>	<b>7,0</b>
<b>Impuestos Especiales</b>	<b>1.063</b>	<b>1.074</b>	<b>-11</b>	<b>-1,0</b>	<b>1.063</b>	<b>1.074</b>	<b>-11</b>	<b>-1,0</b>
Otras devoluciones	44	50	-6	-11,6	44	50	-6	-11,6
<b>TOTAL DEVOLUCIONES Y MINORACIONES</b>	<b>13.289</b>	<b>12.554</b>	<b>735</b>	<b>5,9</b>	<b>13.289</b>	<b>12.554</b>	<b>735</b>	<b>5,9</b>



**Cuadro 2.2**  
**DEVOLUCIONES. EVOLUCIÓN**  
(en millones de euros)

	MENSUAL						ACUMULADA					
	IRPF	IS	IVA	IIEE	Resto	TOTAL	IRPF	IS	IVA	IIEE	Resto	TOTAL
<b>2016</b>												
Ene	261	4.328	1.338	27	92	6.045	261	4.328	1.338	27	92	6.045
Feb	222	731	1.210	40	76	2.278	483	5.059	2.547	66	168	8.323
Mar	202	209	1.273	32	101	1.817	685	5.268	3.820	98	269	10.140
Abr	1.596	233	2.260	91	123	4.303	2.281	5.501	6.080	190	392	14.443
May	2.665	118	2.157	43	143	5.125	4.946	5.619	8.237	233	534	19.568
Jun	2.783	181	2.455	41	141	5.601	7.729	5.800	10.692	273	675	25.170
Jul	1.403	135	2.423	43	74	4.076	9.132	5.935	13.114	316	749	29.246
Ago	393	29	1.488	22	54	1.986	9.525	5.963	14.602	338	803	31.232
Sep	571	47	1.921	24	81	2.644	10.096	6.010	16.523	362	884	33.876
Oct	696	63	2.101	66	132	3.059	10.792	6.073	18.624	429	1.016	36.935
Nov	716	1.187	1.647	20	85	3.654	11.508	7.260	20.271	449	1.101	40.589
Dic	552	1.252	2.115	98	134	4.151	12.060	8.512	22.386	547	1.235	44.740
<b>2017</b>												
Ene	295	4.544	1.499	11	112	6.461	295	4.544	1.499	11	112	6.461
Feb												
Mar												
Abr												
May												
Jun												
Jul												
Ago												
Sep												
Oct												
Nov												
Dic												

**TASAS DE VARIACIÓN (%)**

	IRPF	IS	IVA	IIEE	Resto	TOTAL	IRPF	IS	IVA	IIEE	Resto	TOTAL
2012	-4,6	-10,6	-10,4	-33,7	13,5	-7,9	-4,6	-10,6	-10,4	-33,7	13,5	-7,9
2013	3,6	63,7	10,2	-6,6	12,9	15,1	3,6	63,7	10,2	-6,6	12,9	15,1
2014	-4,0	-13,3	-3,1	97,6	-62,2	-8,3	-4,0	-13,3	-3,1	97,6	-62,2	-8,3
2015	1,3	2,2	-7,3	48,9	1,1	-2,6	1,3	2,2	-7,3	48,9	1,1	-2,6
2016	3,6	7,4	-4,6	-45,3	-1,9	-1,2	3,6	7,4	-4,6	-45,3	-1,9	-1,2

	MENSUAL						ACUMULADA					
	IRPF	IS	IVA	IIEE	Resto	TOTAL	IRPF	IS	IVA	IIEE	Resto	TOTAL
<b>2016</b>												
Ene	7,4	7,6	2,5	-71,8	-37,1	4,1	7,4	7,6	2,5	-71,8	-37,1	4,1
Feb	20,0	-28,2	-14,2	-61,8	-25,5	-19,2	12,9	0,4	-6,2	-66,6	-32,3	-3,5
Mar	15,6	-69,4	-17,3	-68,5	-45,5	-32,3	13,7	-8,0	-10,2	-67,2	-38,0	-10,4
Abr	-3,5	42,9	5,8	-37,8	-18,9	1,2	1,1	-6,6	-4,8	-57,6	-33,0	-7,2
May	6,4	1,4	1,7	-49,6	19,4	3,6	3,9	-6,4	-3,2	-56,3	-24,2	-4,6
Jun	1,1	33,1	-13,8	-53,8	56,5	-5,3	2,9	-5,5	-5,9	-56,0	-15,0	-4,8
Jul	-2,7	85,6	3,1	-52,9	11,6	1,4	2,0	-4,5	-4,3	-55,6	-13,0	-4,0
Ago	-0,2	-69,0	-29,7	-44,1	-29,6	-27,0	1,9	-5,4	-7,7	-55,0	-14,3	-5,8
Sep	-4,7	-62,3	12,3	-48,6	4,2	3,3	1,5	-6,5	-5,8	-54,6	-12,9	-5,2
Oct	18,1	-78,3	10,2	-1,5	58,9	4,1	2,4	-9,6	-4,2	-50,5	-7,5	-4,5
Nov	26,3	128,3	13,0	-56,8	1,3	36,6	3,6	0,3	-3,0	-50,8	-6,9	-1,8
Dic	3,4	82,5	-17,2	12,3	75,6	5,4	3,6	7,4	-4,6	-45,3	-1,9	-1,2
<b>2017</b>												
Ene	13,0	5,0	12,1	-57,9	21,6	6,9	13,0	5,0	12,1	-57,9	21,6	6,9
Feb												
Mar												
Abr												
May												
Jun												
Jul												
Ago												
Sep												
Oct												
Nov												
Dic												



**Cuadro 2.3**  
**PARTICIPACIÓN DE LAS AA.TT. Y OTRAS MINORACIONES. EVOLUCIÓN**  
(en millones de euros)

	MENSUAL						ACUMULADA					
	PARTICIPACIÓN DE LAS AA.TT.				ASIG. I.C.	MINOR.	PARTICIPACIÓN DE LAS AA.TT.				ASIG. I.C.	MINOR.
	IRPF	IVA	IIEE	TOTAL	IRPF	TOTAL	IRPF	IVA	IIEE	TOTAL	IRPF	TOTAL
<b>2016</b>												
Ene	2.852	2.505	1.048	<b>6.404</b>	104	<b>6.509</b>	2.852	2.505	1.048	<b>6.404</b>	104	<b>6.509</b>
Feb	2.852	2.505	1.048	<b>6.404</b>	15	<b>6.419</b>	5.703	5.010	2.095	<b>12.809</b>	119	<b>12.928</b>
Mar	2.852	2.505	1.048	<b>6.404</b>	15	<b>6.419</b>	8.555	7.515	3.143	<b>19.213</b>	134	<b>19.347</b>
Abr	2.852	2.505	1.048	<b>6.404</b>	15	<b>6.419</b>	11.407	10.020	4.191	<b>25.618</b>	148	<b>25.766</b>
May	2.852	2.505	1.048	<b>6.404</b>	15	<b>6.419</b>	14.259	12.525	5.238	<b>32.022</b>	163	<b>32.185</b>
Jun	2.852	2.505	1.048	<b>6.404</b>	15	<b>6.419</b>	17.110	15.030	6.286	<b>38.427</b>	177	<b>38.604</b>
Jul	5.186	3.716	603	<b>9.505</b>	15	<b>9.519</b>	22.296	18.746	6.889	<b>47.931</b>	192	<b>48.123</b>
Ago	2.910	2.553	1.049	<b>6.512</b>	17	<b>6.528</b>	25.206	21.299	7.938	<b>54.443</b>	209	<b>54.651</b>
Sep	2.852	2.505	1.048	<b>6.405</b>	15	<b>6.419</b>	28.058	23.805	8.985	<b>60.848</b>	223	<b>61.071</b>
Oct	2.855	2.503	1.047	<b>6.405</b>	15	<b>6.419</b>	30.912	26.308	10.032	<b>67.252</b>	238	<b>67.490</b>
Nov	2.852	2.505	1.048	<b>6.405</b>	15	<b>6.419</b>	33.764	28.813	11.080	<b>73.657</b>	252	<b>73.909</b>
Dic	2.853	2.504	1.047	<b>6.404</b>	15	<b>6.419</b>	36.617	31.317	12.127	<b>80.061</b>	267	<b>80.328</b>
<b>2017</b>												
Ene	3.060	2.612	1.052	<b>6.724</b>	105	<b>6.828</b>	3.060	2.612	1.052	<b>6.724</b>	105	<b>6.828</b>
Feb												
Mar												
Abr												
May												
Jun												
Jul												
Ago												
Sep												
Oct												
Nov												
Dic												

**TASAS DE VARIACIÓN (%)**

	PARTICIPACIÓN DE LAS AA.TT.				ASIG. I.C.	MINOR.	PARTICIPACIÓN DE LAS AA.TT.				ASIG. I.C.	MINOR.
	IRPF	IVA	IIEE	TOTAL	IRPF	TOTAL	IRPF	IVA	IIEE	TOTAL	IRPF	TOTAL
<b>2012</b>	21,6	42,3	10,1	<b>26,4</b>	-53,5	<b>26,0</b>	21,6	42,3	10,1	26,4	-53,5	<b>26,0</b>
<b>2013</b>	-27,4	-22,4	-17,3	<b>-24,0</b>	55,7	<b>-23,9</b>	-27,4	-22,4	-17,3	-24,0	55,7	<b>-23,9</b>
<b>2014</b>	-1,8	4,9	10,2	<b>2,7</b>	0,5	<b>2,7</b>	-1,8	4,9	10,2	2,7	0,5	<b>2,7</b>
<b>2015</b>	6,9	0,0	-7,0	<b>1,8</b>	-1,1	<b>1,8</b>	6,9	0,0	-7,0	1,8	-1,1	<b>1,8</b>
<b>2016</b>	8,9	12,9	2,7	<b>9,4</b>	8,3	<b>9,4</b>	8,9	12,9	2,7	9,4	8,3	<b>9,4</b>

	MENSUAL						ACUMULADA					
	IRPF	IVA	IIEE	TOTAL	ASIG. I.C.	MINOR.	IRPF	IVA	IIEE	TOTAL	ASIG. I.C.	MINOR.
<b>2016</b>												
Ene	2,5	5,2	3,0	3,6	---	<b>5,1</b>	2,5	5,2	3,0	3,6	-	<b>5,1</b>
Feb	2,5	5,2	3,0	3,6	10,0	<b>3,6</b>	2,5	5,2	3,0	3,6	-	<b>4,4</b>
Mar	2,5	5,2	3,0	3,6	14,6	<b>3,6</b>	2,5	5,2	3,0	3,6	-	<b>4,1</b>
Abr	2,5	5,2	3,0	3,6	-85,6	<b>2,2</b>	2,5	5,2	3,0	3,6	5,1	<b>3,6</b>
May	2,5	5,2	3,0	3,6	10,0	<b>3,6</b>	2,5	5,2	3,0	3,6	5,6	<b>3,6</b>
Jun	2,5	5,2	3,0	3,6	15,7	<b>3,6</b>	2,5	5,2	3,0	3,6	6,3	<b>3,6</b>
Jul	73,0	137,5	-15,3	80,2	10,0	<b>80,0</b>	13,2	18,3	1,1	13,1	6,6	<b>13,1</b>
Ago	4,6	7,2	13,3	6,9	25,3	<b>7,0</b>	12,1	16,8	2,5	12,4	7,9	<b>12,3</b>
Sep	2,5	5,2	3,0	3,6	10,0	<b>3,6</b>	11,1	15,5	2,6	11,4	8,0	<b>11,4</b>
Oct	2,3	5,1	2,9	3,5	10,0	<b>3,5</b>	10,2	14,4	2,6	10,6	8,1	<b>10,6</b>
Nov	2,6	5,9	3,4	4,0	10,0	<b>4,0</b>	9,5	13,6	2,7	10,0	8,2	<b>10,0</b>
Dic	2,5	5,2	3,0	3,6	10,0	<b>3,6</b>	8,9	12,9	2,7	9,4	8,3	<b>9,4</b>
<b>2017</b>												
Ene	7,3	4,3	0,4	5,0	0,2	<b>4,9</b>	7,3	4,3	0,4	5,0	0,2	<b>4,9</b>
Feb												
Mar												
Abr												
May												
Jun												
Jul												
Ago												
Sep												
Oct												
Nov												
Dic												





**Cuadro 2.4**  
**INGRESOS BRUTOS. MES Y ACUMULADO**  
(En millones de euros)

	PERIODO: MES DE ENERO			PERIODO: ENERO-ENERO		
	2017	2016	%	2017	2016	%
<b>I. Renta de las Personas Físicas</b>	<b>11.163</b>	<b>10.499</b>	<b>6,3</b>	<b>11.163</b>	<b>10.499</b>	<b>6,3</b>
- Retenciones de trabajo	9.612	9.195	4,5	9.612	9.195	4,5
- Administraciones Públicas	1.914	1.894	1,1	1.914	1.894	1,1
- Grandes Empresas	3.520	3.330	5,7	3.520	3.330	5,7
- PYME	4.139	3.891	6,4	4.139	3.891	6,4
- Otros ingresos	39	79	-50,1	39	79	-50,1
- Resultado declaración anual	117	101	16,1	117	101	16,1
- Liquidaciones practicadas por la admón.	46	72	-36,6	46	72	-36,6
<b>I. Sociedades</b>	<b>723</b>	<b>577</b>	<b>25,5</b>	<b>723</b>	<b>577</b>	<b>25,5</b>
- Resultado declaración anual	79	52	51,5	79	52	51,5
- Liquidaciones practicadas por la admón.	99	70	41,1	99	70	41,1
<b>Impuesto sobre el Valor Añadido</b>	<b>1.536</b>	<b>1.358</b>	<b>13,1</b>	<b>1.536</b>	<b>1.358</b>	<b>13,1</b>
- Importación	1.064	1.021	4,2	1.064	1.021	4,2
- Grandes Empresas	-247	-329	24,8	-247	-329	24,8
- PYME	248	230	8,0	248	230	8,0
- Otros Ingresos	471	435	8,1	471	435	8,1
<b>Impuestos Especiales</b>	<b>1.818</b>	<b>1.700</b>	<b>6,9</b>	<b>1.818</b>	<b>1.700</b>	<b>6,9</b>
- Alcohol y Bebidas Derivadas	50	40	24,9	50	40	24,9
- Cerveza	21	24	-12,5	21	24	-12,5
- Hidrocarburos	903	889	1,5	903	889	1,5
- Labores del Tabaco	644	554	16,2	644	554	16,2
- Electricidad	113	111	1,9	113	111	1,9
- Carbón	85	80	6,5	85	80	6,5
- Otros	1	1	8,5	1	1	8,5
<b>Resto de Ingresos</b>	<b>768</b>	<b>763</b>	<b>0,6</b>	<b>768</b>	<b>763</b>	<b>0,6</b>
<b>INGRESOS TRIBUTARIOS BRUTOS</b>	<b>16.008</b>	<b>14.896</b>	<b>7,5</b>	<b>16.008</b>	<b>14.896</b>	<b>7,5</b>



### 3. INGRESOS TRIBUTARIOS HOMOGÉNEOS

**Cuadro 3.1**  
**RESUMEN. MES Y ACUMULADO**  
(En millones de euros)

	PERIODO: MES DE ENERO			PERIODO: ENERO-ENERO		
	2017	2016	%	2017	2016	%
<b>IRPF, ingresos totales</b>	10.764	10.133	6,2	10.764	10.133	6,2
<i>Total ajustes</i>	207	111	87,1	207	111	87,1
+ Ajuste ritmo devol. al de una campaña tipo	77	56	35,9	77	56	35,9
+ Corrección retenciones trabajo AA.PP.	26	-50	-	26	-50	-
+ Otros conceptos	105	104	0,2	105	104	0,2
<b>IRPF, ingresos homogéneos</b>	<b>10.971</b>	<b>10.244</b>	<b>7,1</b>	<b>10.971</b>	<b>10.244</b>	<b>7,1</b>
<b>I. SOCIEDADES</b>	-3.820	-3.752	-1,8	-3.820	-3.752	-1,8
<i>Total ajustes</i>	4.149	3.861	7,5	4.149	3.861	7,5
+ Ajuste ritmo devol. al de una campaña tipo	4.151	3.862	7,5	4.151	3.862	7,5
+ Corrección retenciones Deuda Pública	0	0	-	0	0	-
+ Otros conceptos	-2	0	-	-2	0	-
<b>IS, ingresos homogéneos</b>	<b>329</b>	<b>109</b>	<b>-</b>	<b>329</b>	<b>109</b>	<b>-</b>
<b>IVA, ingresos totales</b>	37	20	80,3	37	20	80,3
<i>Total ajustes</i>	1.560	1.417	10,1	1.560	1.417	10,1
+ Ajuste ritmo devol. al de una campaña tipo	847	672	26,0	847	672	26,0
+ Otros conceptos	713	745	-4,3	713	745	-4,3
<b>IVA, ingresos homogéneos</b>	<b>1.597</b>	<b>1.437</b>	<b>11,1</b>	<b>1.597</b>	<b>1.437</b>	<b>11,1</b>
<b>IIEE, ingresos totales</b>	1.806	1.673	8,0	1.806	1.673	8,0
<i>Total ajustes</i>	42	60	-30,3	42	60	-30,3
+ Rec. I.E. Tabaco en País Vasco y Navarra	38	43	-10,8	38	43	-10,8
+ Otros conceptos	4	17	-79,1	4	17	-79,1
<b>IIEE, ingresos homogéneos</b>	<b>1.848</b>	<b>1.733</b>	<b>6,6</b>	<b>1.848</b>	<b>1.733</b>	<b>6,6</b>
<b>Resto de Ingresos</b>	656	672	-2,3	656	672	-2,3
<i>Total ajustes</i>	32	31	1,7	32	31	1,7
+ Corrección retenciones Deuda Pública	0	0	-	0	0	-
+ Corrección tasa reserva dom. pub. radioel.	32	31	1,7	32	31	1,7
+ Otros conceptos	0	0	-	0	0	-
<b>Resto de Ingresos homogéneos</b>	<b>688</b>	<b>703</b>	<b>-2,1</b>	<b>688</b>	<b>703</b>	<b>-2,1</b>
<b>TOTAL INGRESOS TRIBUTARIOS HOMOGÉNEOS</b>	<b>15.433</b>	<b>14.226</b>	<b>8,5</b>	<b>15.433</b>	<b>14.226</b>	<b>8,5</b>



**Cuadro 3.2**  
**INGRESOS TRIBUTARIOS HOMOGÉNEOS. EVOLUCIÓN**  
(en millones de euros)

	MENSUAL						ACUMULADA					
	IRPF	IS	IVA	IIEE	Resto	TOTAL	IRPF	IS	IVA	IIEE	Resto	TOTAL
<b>2016</b>												
Ene	10.244	109	1.437	1.733	703	14.226	10.244	109	1.437	1.733	703	14.226
Feb	4.898	-33	13.797	1.541	1.012	21.216	15.142	77	15.234	3.274	1.715	35.442
Mar	4.452	-65	2.448	1.552	584	8.971	19.594	12	17.682	4.826	2.299	44.413
Abr	8.412	2.938	7.782	1.800	606	21.538	28.006	2.950	25.464	6.626	2.905	65.951
May	2.069	504	3.323	1.624	889	8.409	30.074	3.454	28.788	8.250	3.794	74.360
Jun	1.489	304	2.726	1.663	934	7.116	31.563	3.757	31.514	9.913	4.729	81.477
Jul	13.720	657	8.806	1.792	733	25.708	45.283	4.414	40.320	11.705	5.462	107.185
Ago	4.105	4.847	4.254	1.802	664	15.673	49.389	9.261	44.574	13.508	6.126	122.857
Sep	3.526	196	2.679	1.837	961	9.199	52.915	9.457	47.253	15.345	7.087	132.057
Oct	8.305	12.750	9.104	1.798	725	32.683	61.220	22.208	56.357	17.143	7.813	164.739
Nov	6.276	-252	3.594	1.664	932	12.214	67.496	21.956	59.950	18.807	8.744	176.953
Dic	4.716	64	2.219	1.697	683	9.378	72.212	22.020	62.169	20.503	9.427	186.332
<b>2017</b>												
Ene	10.971	329	1.597	1.848	688	15.433	10.971	329	1.597	1.848	688	15.433
Feb												
Mar												
Abr												
May												
Jun												
Jul												
Ago												
Sep												
Oct												
Nov												
Dic												

**TASAS DE VARIACIÓN (%)**

	IRPF	IS	IVA	IIEE	Resto	TOTAL	IRPF	IS	IVA	IIEE	Resto	TOTAL
2012	1,6	22,4	-1,2	-3,6	-5,3	1,9	1,6	22,4	-1,2	-3,6	-5,3	1,9
2013	-0,2	-3,8	9,5	4,7	18,7	3,6	-0,2	-3,8	9,5	4,7	18,7	3,6
2014	3,3	-1,9	6,5	1,7	4,9	3,6	3,3	-1,9	6,5	1,7	4,9	3,6
2015	-0,9	15,7	6,6	1,9	14,9	4,3	-0,9	15,7	6,6	1,9	14,9	4,3
2016	-0,1	4,2	3,0	0,9	-0,9	1,5	-0,1	4,2	3,0	0,9	-0,9	1,5

	MENSUAL						ACUMULADA					
	IRPF	IS	IVA	IIEE	Resto	TOTAL	IRPF	IS	IVA	IIEE	Resto	TOTAL
<b>2016</b>												
Ene	-4,9	-46,6	42,5	-0,7	17,4	-0,7	-4,9	-46,6	42,5	-0,7	17,4	-0,7
Feb	0,3	-116,5	-2,2	-3,4	7,6	-1,4	-3,3	-59,6	0,8	-2,0	11,4	-1,1
Mar	-1,0	-	11,6	8,7	53,3	2,7	-2,8	-97,2	2,2	1,2	19,7	-0,4
Abr	-2,2	-47,9	4,4	-5,0	23,2	-10,5	-2,6	-51,3	2,8	-0,5	20,4	-3,9
May	-7,5	-	5,3	4,1	7,3	6,0	-3,0	-44,3	3,1	0,3	17,1	-2,9
Jun	-23,5	-44,4	0,1	1,9	15,0	-7,1	-4,2	-44,3	2,8	0,6	16,7	-3,3
Jul	3,2	9,7	5,8	3,8	-32,7	2,7	-2,1	-39,9	3,5	1,1	6,2	-1,9
Ago	-0,9	1,9	-2,4	-4,8	-19,6	-1,9	-2,0	-23,5	2,9	0,3	2,6	-1,9
Sep	5,6	98,6	6,9	5,7	-1,2	6,3	-1,5	-22,5	3,1	0,9	2,1	-1,4
Oct	4,6	46,5	4,1	-0,7	10,1	17,3	-0,7	6,2	3,3	0,7	2,8	1,8
Nov	2,8	40,4	2,9	-4,1	-11,4	2,1	-0,4	7,2	3,2	0,3	1,1	1,9
Dic	4,7	-90,2	-3,3	8,7	-20,5	-5,1	-0,1	4,2	3,0	0,9	-0,9	1,5
<b>2017</b>												
Ene	7,1	-	11,1	6,6	-2,1	8,5	7,1	-	11,1	6,6	-2,1	8,5
Feb												
Mar												
Abr												
May												
Jun												
Jul												
Ago												
Sep												
Oct												
Nov												
Dic												



**Cuadro 3.3**  
**INGRESOS BRUTOS HOMOGÉNEOS. MES Y ACUMULADO**  
(En millones de euros)

	PERIODO: MES DE ENERO			PERIODO: ENERO-ENERO		
	2017	2016	%	2017	2016	%
<b>I. Renta de las Personas Físicas</b>	<b>11.189</b>	<b>10.449</b>	<b>7,1</b>	<b>11.189</b>	<b>10.449</b>	<b>7,1</b>
- Retenciones de trabajo	9.638	9.145	5,4	9.638	9.145	5,4
- Administraciones Públicas	1.941	1.845	5,2	1.941	1.845	5,2
- Grandes Empresas	3.520	3.330	5,7	3.520	3.330	5,7
- PYME	4.139	3.891	6,4	4.139	3.891	6,4
- Otros ingresos	39	79	-50,1	39	79	-50,1
- Resultado declaración anual	117	101	16,1	117	101	16,1
- Liquidaciones practicadas por la admón.	46	72	-36,6	46	72	-36,6
<b>I. Sociedades</b>	<b>721</b>	<b>576</b>	<b>25,2</b>	<b>721</b>	<b>576</b>	<b>25,2</b>
- Resultado declaración anual	79	52	51,5	79	52	51,5
- Liquidaciones practicadas por la admón.	99	70	41,1	99	70	41,1
<b>Impuesto sobre el Valor Añadido</b>	<b>2.249</b>	<b>2.103</b>	<b>6,9</b>	<b>2.249</b>	<b>2.103</b>	<b>6,9</b>
- Importación	1.064	1.021	4,2	1.064	1.021	4,2
- Grandes Empresas	466	416	11,9	466	416	11,9
- PYME	248	230	8,0	248	230	8,0
- Otros Ingresos	471	435	8,1	471	435	8,1
<b>Impuestos Especiales</b>	<b>1.856</b>	<b>1.743</b>	<b>6,5</b>	<b>1.856</b>	<b>1.743</b>	<b>6,5</b>
- Alcohol y Bebidas Derivadas	50	40	24,9	50	40	24,9
- Cerveza	21	24	-12,5	21	24	-12,5
- Hidrocarburos	903	889	1,5	903	889	1,5
- Labores del Tabaco	682	597	14,2	682	597	14,2
- Electricidad	113	111	1,9	113	111	1,9
- Carbón	85	80	6,5	85	80	6,5
- Otros	1	1	8,5	1	1	8,5
<b>Resto de Ingresos</b>	<b>768</b>	<b>763</b>	<b>0,7</b>	<b>768</b>	<b>763</b>	<b>0,7</b>
<b>INGRESOS TRIBUTARIOS BRUTOS HOMOGÉNEOS</b>	<b>16.783</b>	<b>15.633</b>	<b>7,4</b>	<b>16.783</b>	<b>15.633</b>	<b>7,4</b>



4. INGRESOS TRIBUTARIOS POR CONCEPTOS Y CENTROS GESTORES  
CUADRO 4.1. MES.  
(En miles de euros)

	IRPF			I.s/SOCIEDADES			IRNR			TOTAL CAPITULO I		
	Recaudación		% <sup>^</sup>	Recaudación		% <sup>^</sup>	Recaudación		% <sup>^</sup>	Recaudación		% <sup>^</sup>
	AÑO 2017	AÑO 2016		AÑO 2017	AÑO 2016		AÑO 2017	AÑO 2016		AÑO 2017	AÑO 2016	
ALMERÍA	63.266	59.658	6,0	2.350	2.048	14,7	1.604	1.304	23,0	67.291	63.053	6,7
CÁDIZ	75.423	91.323	-17,4	2.098	2.690	-22,0	3.330	1.184	181,2	80.901	95.359	-15,2
CÓRDOBA	60.058	57.906	3,7	2.032	913	122,6	332	133	149,6	62.473	58.965	5,9
GRANADA	80.167	82.986	-3,4	-2.676	2.650	-	590	602	-2,0	78.164	86.656	-9,8
HUELVA	34.047	33.523	1,6	2.076	1.065	94,9	315	190	65,8	36.440	34.804	4,7
JAÉN	48.654	41.288	17,8	1.474	-527	-	113	107	5,6	50.244	40.829	23,1
MÁLAGA	169.490	162.427	4,3	-281	6.608	-	13.405	10.502	27,6	184.074	180.150	2,2
SEVILLA	408.772	393.076	4,0	-4.561	6.733	-	1.613	1.533	5,2	406.694	403.859	0,7
JERÉZ DE LA FRA.	17.241	17.381	-0,8	862	586	47,1	270	387	-30,2	18.373	18.356	0,1
<b>TOTAL ANDALUCÍA</b>	<b>957.118</b>	<b>939.568</b>	<b>1,9</b>	<b>3.374</b>	<b>22.766</b>	<b>-85,2</b>	<b>21.572</b>	<b>15.942</b>	<b>35,3</b>	<b>984.654</b>	<b>982.031</b>	<b>0,3</b>
HUESCA	29.991	28.520	5,2	-305	815	-	181	98	84,7	29.876	29.342	1,8
TERUEL	13.426	14.470	-7,2	-76	-434	-	182	52	-	13.543	14.110	-4,0
ZARAGOZA	227.386	241.773	-6,0	-71.661	-70.039	-	1.116	1.246	-10,4	156.923	173.978	-9,8
<b>TOTAL ARAGÓN</b>	<b>270.803</b>	<b>284.763</b>	<b>-4,9</b>	<b>-72.042</b>	<b>-69.658</b>	<b>-</b>	<b>1.479</b>	<b>1.396</b>	<b>5,9</b>	<b>200.342</b>	<b>217.430</b>	<b>-7,9</b>
OVIEDO	125.373	125.551	-0,1	-6.207	3.458	-	5.898	5.196	13,5	125.121	135.071	-7,4
GIJÓN	44.694	46.813	-4,5	1.600	-3.227	-	360	405	-11,1	46.665	45.334	2,9
<b>TOTAL ASTURIAS</b>	<b>170.067</b>	<b>172.364</b>	<b>-1,3</b>	<b>-4.607</b>	<b>231</b>	<b>-</b>	<b>6.258</b>	<b>5.601</b>	<b>11,7</b>	<b>171.786</b>	<b>180.405</b>	<b>-4,8</b>
BALEARES	161.021	166.099	-3,1	-57.601	-10.811	-	12.292	14.125	-13,0	115.798	169.560	-31,7
<b>TOTAL BALEARES</b>	<b>161.021</b>	<b>166.099</b>	<b>-3,1</b>	<b>-57.601</b>	<b>-10.811</b>	<b>-</b>	<b>12.292</b>	<b>14.125</b>	<b>-13,0</b>	<b>115.798</b>	<b>169.560</b>	<b>-31,7</b>
LAS PALMAS	181.841	169.147	7,5	6.065	-13.773	-	3.849	3.240	18,8	192.190	158.881	21,0
STA.CRUZ TENERIFE	95.332	86.015	10,8	-10.897	-1.900	-	4.524	4.003	13,0	89.295	88.275	1,2
<b>TOTAL CANARIAS</b>	<b>277.173</b>	<b>255.162</b>	<b>8,6</b>	<b>-4.832</b>	<b>-15.673</b>	<b>-</b>	<b>8.373</b>	<b>7.243</b>	<b>15,6</b>	<b>281.485</b>	<b>247.156</b>	<b>13,9</b>
CANTABRIA	341.933	168.410	103,0	66.370	-558.720	-	2.450	5.025	-51,2	410.819	-385.289	-
<b>TOTAL CANTABRIA</b>	<b>341.933</b>	<b>168.410</b>	<b>103,0</b>	<b>66.370</b>	<b>-558.720</b>	<b>-</b>	<b>2.450</b>	<b>5.025</b>	<b>-51,2</b>	<b>410.819</b>	<b>-385.289</b>	<b>-</b>
ALBACETE	37.812	36.294	4,2	-111	-256	-	65	85	-23,5	37.808	36.237	4,3
CIUDAD REAL	40.333	37.019	9,0	1.659	1.333	24,5	69	73	-5,5	42.085	38.454	9,4
CUENCA	19.664	17.783	10,6	-129	491	-	24	25	-4,0	19.573	18.317	6,9
GUADALAJARA	19.997	19.885	0,6	-192	909	-	143	96	49,0	19.950	20.911	-4,6
TOLEDO	116.073	111.181	4,4	-2.571	-421	-	191	193	-1,0	113.717	111.210	2,3
<b>TOTAL CASTILLA-LA MANCHA</b>	<b>233.879</b>	<b>222.162</b>	<b>5,3</b>	<b>-1.344</b>	<b>2.056</b>	<b>-</b>	<b>492</b>	<b>472</b>	<b>4,2</b>	<b>233.133</b>	<b>225.129</b>	<b>3,6</b>
ÁVILA	12.210	12.081	1,1	556	436	27,5	9	15	-40,0	12.776	12.548	1,8
BURGOS	60.667	58.618	3,5	-3.212	-3.435	-	132	164	-19,5	57.691	55.376	4,2
LEÓN	50.476	46.758	8,0	1.225	1.170	4,7	141	206	-31,6	51.871	48.148	7,7
PALENCIA	20.952	19.434	7,8	696	562	23,8	363	453	-19,9	22.014	20.459	7,6
SALAMANCA	39.256	39.211	0,1	1.267	1.740	-27,2	103	89	15,7	40.876	41.401	-1,3
SEGOVIA	18.848	17.900	5,3	-648	481	-	81	103	-21,4	18.355	18.509	-0,8
SORIA	13.082	12.636	3,5	70	380	-81,6	85	11	-	13.316	13.026	2,2
VALLADOLID	117.828	124.044	-5,0	-2.671	916	-	340	485	-29,9	115.560	125.504	-7,9
ZAMORA	14.728	14.610	0,8	826	919	-10,1	22	12	83,3	15.581	15.551	0,2
<b>TOTAL CASTILLA Y LEÓN</b>	<b>348.047</b>	<b>345.292</b>	<b>0,8</b>	<b>-1.891</b>	<b>3.169</b>	<b>-</b>	<b>1.276</b>	<b>1.538</b>	<b>-17,0</b>	<b>348.040</b>	<b>350.522</b>	<b>-0,7</b>



4. INGRESOS TRIBUTARIOS POR CONCEPTOS Y CENTROS GESTORES  
CUADRO 4.1. MES.  
(En miles de euros)

	IRPF			I.s/SOCIEDADES			IRNR			TOTAL CAPITULO I		
	Recaudación		% <sup>^</sup>	Recaudación		% <sup>^</sup>	Recaudación		% <sup>^</sup>	Recaudación		% <sup>^</sup>
	AÑO 2017	AÑO 2016		AÑO 2017	AÑO 2016		AÑO 2017	AÑO 2016		AÑO 2017	AÑO 2016	
BARCELONA	2.064.068	1.948.399	5,9	-1.293.307	-667.274	-	64.913	48.203	34,7	837.313	1.330.389	-37,1
GERONA	137.860	126.022	9,4	-333	5.590	-	3.502	5.652	-38,0	141.353	137.439	2,8
LÉRIDA	73.720	62.924	17,2	-475	1.725	-	418	469	-10,9	74.109	64.976	14,1
TARRAGONA	106.477	100.411	6,0	-4.822	-1.144	-	1.268	1.090	16,3	103.695	100.457	3,2
<b>TOTAL CATALUÑA</b>	<b>2.382.125</b>	<b>2.237.756</b>	<b>6,5</b>	<b>-1.298.937</b>	<b>-661.103</b>	<b>-</b>	<b>70.101</b>	<b>55.414</b>	<b>26,5</b>	<b>1.156.470</b>	<b>1.633.261</b>	<b>-29,2</b>
BADAJOS	80.734	85.067	-5,1	1.929	1.894	1,8	169	364	-53,6	82.913	87.373	-5,1
CÁCERES	22.959	22.960	0,0	1.257	739	70,1	84	30	180,0	25.836	23.799	8,6
<b>TOTAL EXTREMADURA</b>	<b>103.693</b>	<b>108.027</b>	<b>-4,0</b>	<b>3.186</b>	<b>2.633</b>	<b>21,0</b>	<b>253</b>	<b>394</b>	<b>-35,8</b>	<b>108.749</b>	<b>111.172</b>	<b>-2,2</b>
LA CORUÑA	223.216	210.674	6,0	-265.134	-89.718	-	1.691	1.452	16,5	-38.916	123.012	-
LUGO	34.101	32.931	3,6	-8.799	697	-	143	170	-15,9	25.455	33.793	-24,7
ORENSE	31.160	30.364	2,6	1.907	2.208	-13,6	471	464	1,5	33.670	32.990	2,1
PONTEVEDRA	50.296	48.651	3,4	2.711	1.031	162,9	346	344	0,6	53.486	50.074	6,8
VIGO	75.693	71.946	5,2	-11.237	-646	-	690	802	-14,0	65.170	72.153	-9,7
<b>TOTAL GALICIA</b>	<b>414.466</b>	<b>394.566</b>	<b>5,0</b>	<b>-280.552</b>	<b>-86.428</b>	<b>-</b>	<b>3.341</b>	<b>3.232</b>	<b>3,4</b>	<b>138.865</b>	<b>312.022</b>	<b>-55,5</b>
MADRID	3.720.666	3.589.156	3,7	-1.920.636	-1.777.004	-	78.524	105.401	-25,5	1.885.940	1.924.089	-2,0
<b>TOTAL MADRID</b>	<b>3.720.666</b>	<b>3.589.156</b>	<b>3,7</b>	<b>-1.920.636</b>	<b>-1.777.004</b>	<b>-</b>	<b>78.524</b>	<b>105.401</b>	<b>-25,5</b>	<b>1.885.940</b>	<b>1.924.089</b>	<b>-2,0</b>
MURCIA	167.083	153.018	9,2	-2.267	-7.261	-	1.057	931	13,5	165.969	146.787	13,1
CARTAGENA	30.953	26.727	15,8	-5.685	717	-	889	953	-6,7	26.390	28.421	-7,1
<b>TOTAL MURCIA</b>	<b>198.036</b>	<b>179.745</b>	<b>10,2</b>	<b>-7.952</b>	<b>-6.544</b>	<b>-</b>	<b>1.946</b>	<b>1.884</b>	<b>3,3</b>	<b>192.359</b>	<b>175.208</b>	<b>9,8</b>
NAVARRA	13.393	10.730	24,8	598	-293	-	270	252	7,1	14.278	44.103	-67,6
<b>TOTAL NAVARRA</b>	<b>13.393</b>	<b>10.730</b>	<b>24,8</b>	<b>598</b>	<b>-293</b>	<b>-</b>	<b>270</b>	<b>252</b>	<b>7,1</b>	<b>14.278</b>	<b>44.103</b>	<b>-67,6</b>
ÁLAVA	5.727	5.913	-3,1	-88	3	-	968	149	-	6.613	6.066	9,0
GUIPÚZCOA	11.335	10.092	12,3	99	211	-53,1	60	61	-1,6	11.512	10.397	10,7
VIZCAYA	99.372	79.540	24,9	-206.439	-585.913	-	-1.648	269	-	-108.669	-506.040	-
<b>TOTAL PAÍS VASCO</b>	<b>116.434</b>	<b>95.545</b>	<b>21,9</b>	<b>-206.428</b>	<b>-585.699</b>	<b>-</b>	<b>-620</b>	<b>479</b>	<b>-</b>	<b>-90.544</b>	<b>-489.577</b>	<b>-</b>
LA RIOJA	66.263	58.171	13,9	1.992	2.990	-33,4	1.519	310	-	69.796	61.508	13,5
<b>TOTAL LA RIOJA</b>	<b>66.263</b>	<b>58.171</b>	<b>13,9</b>	<b>1.992</b>	<b>2.990</b>	<b>-33,4</b>	<b>1.519</b>	<b>310</b>	<b>-</b>	<b>69.796</b>	<b>61.508</b>	<b>13,5</b>
ALICANTE	193.852	178.664	8,5	219	4.985	-95,6	10.189	8.497	19,9	204.783	192.790	6,2
CASTELLÓN	97.977	86.652	13,1	-3.503	5.061	-	704	1.078	-34,7	95.246	92.867	2,6
VALENCIA	520.713	527.110	-1,2	-36.266	-24.064	-	5.515	4.976	10,8	490.429	508.322	-3,5
<b>TOTAL VALENCIA</b>	<b>812.542</b>	<b>792.426</b>	<b>2,5</b>	<b>-39.550</b>	<b>-14.018</b>	<b>-</b>	<b>16.408</b>	<b>14.551</b>	<b>12,8</b>	<b>790.458</b>	<b>793.979</b>	<b>-0,4</b>
CEUTA	7.240	5.832	24,1	400	-15	-	284	253	12,3	9.014	6.119	47,3
MELILLA	3.580	3.842	-6,8	287	373	-23,1	406	426	-4,7	4.304	4.705	-8,5
<b>TOTAL DELEGACIONES</b>	<b>10.598.479</b>	<b>10.029.616</b>	<b>5,7</b>	<b>-3.820.165</b>	<b>-3.751.748</b>	<b>-</b>	<b>226.624</b>	<b>233.938</b>	<b>-3,1</b>	<b>7.025.746</b>	<b>6.563.533</b>	<b>7,0</b>
SERVICIOS CENTRALES	-2.894.649	-2.748.010	-	15	13	15,4	342	343	-0,3	-2.894.292	-2.747.654	-
SS.CC. (ESTADO) (+)	165.200	103.713	59,3							165.557	104.069	59,1
SS.CC. (CC.AA.) (-)	2.995.649	2.787.840	7,5							2.995.649	2.787.840	7,5
SS.CC. (CC.LL.) (-)	64.200	63.883	0,5							64.200	63.883	0,5
<b>INGRESOS TRIBUTARIOS DEL ESTADO</b>	<b>7.703.830</b>	<b>7.281.606</b>	<b>5,8</b>	<b>-3.820.150</b>	<b>-3.751.735</b>	<b>-</b>	<b>226.966</b>	<b>234.281</b>	<b>-3,1</b>	<b>4.131.454</b>	<b>3.815.879</b>	<b>8,3</b>
<b>INGRESOS TRIBUTARIOS TOTALES</b>	<b>10.763.679</b>	<b>10.133.329</b>	<b>6,2</b>	<b>-3.820.150</b>	<b>-3.751.735</b>	<b>-</b>	<b>226.966</b>	<b>234.281</b>	<b>-3,1</b>	<b>7.191.303</b>	<b>6.667.602</b>	<b>7,9</b>



4. INGRESOS TRIBUTARIOS POR CONCEPTOS Y CENTROS GESTORES  
CUADRO 4.1. MES.  
(En miles de euros)

	IVA			I.ESPECIALES			TRÁFICO EXTERIOR			TOTAL CAPITULO II		
	Recaudación		% <sup>^</sup>	Recaudación		% <sup>^</sup>	Recaudación		% <sup>^</sup>	Recaudación		% <sup>^</sup>
	AÑO 2017	AÑO 2016		AÑO 2017	AÑO 2016		AÑO 2017	AÑO 2016		AÑO 2017	AÑO 2016	
ALMERÍA	-32.793	-20.005	-	6.062	11.095	-45,4	84	69	21,7	-25.017	-7.664	-
CÁDIZ	21.783	18.045	20,7	8.049	8.023	0,3	9.157	8.223	11,4	39.144	34.488	13,5
CÓRDOBA	-510	-197	-	2.587	1.353	91,2	7	37	-81,1	2.422	1.437	68,5
GRANADA	210	-4.442	-	3.073	9.645	-68,1	23	21	9,5	3.505	5.363	-34,6
HUELVA	-2.623	-3.452	-	6.396	5.595	14,3	250	141	77,3	4.091	2.389	71,2
JAÉN	-5.431	-4.334	-	57	-8	-	117	10	-	-5.139	-4.192	-
MÁLAGA	16.796	9.061	85,4	3.620	2.115	71,2	1.000	810	23,5	22.025	12.728	73,0
SEVILLA	-17.228	-10.998	-	16.606	5.276	-	637	541	17,7	2.872	-2.902	-
JERÉZ DE LA FRA.	2.266	234	-	3.417	3.849	-11,2	1.580	1	-	7.330	4.133	77,4
<b>TOTAL ANDALUCÍA</b>	<b>-17.530</b>	<b>-16.088</b>	<b>-</b>	<b>49.867</b>	<b>46.943</b>	<b>6,2</b>	<b>12.855</b>	<b>9.853</b>	<b>30,5</b>	<b>51.233</b>	<b>45.780</b>	<b>11,9</b>
HUESCA	-5.145	-3.956	-	-81	343	-	0	0	-	-5.143	-3.555	-
TERUEL	358	272	31,6	10.565	3.449	-	0	0	-	10.943	3.740	192,6
ZARAGOZA	-24.272	-13.279	-	1.218	390	-	6.197	6.876	-9,9	-15.245	-5.022	-
<b>TOTAL ARAGÓN</b>	<b>-29.059</b>	<b>-16.963</b>	<b>-</b>	<b>11.702</b>	<b>4.182</b>	<b>179,8</b>	<b>6.197</b>	<b>6.876</b>	<b>-9,9</b>	<b>-9.445</b>	<b>-4.837</b>	<b>-</b>
OVIEDO	-3.998	-7.010	-	16.880	25.295	-33,3	1	2	-50,0	13.056	18.447	-29,2
GIJÓN	5.155	2.634	95,7	9.181	8.065	13,8	355	247	43,7	14.739	10.989	34,1
<b>TOTAL ASTURIAS</b>	<b>1.157</b>	<b>-4.376</b>	<b>-</b>	<b>26.061</b>	<b>33.360</b>	<b>-21,9</b>	<b>356</b>	<b>249</b>	<b>43,0</b>	<b>27.795</b>	<b>29.436</b>	<b>-5,6</b>
BALEARES	8.173	6.740	21,3	195	79	146,8	48	40	20,0	15.916	13.818	15,2
<b>TOTAL BALEARES</b>	<b>8.173</b>	<b>6.740</b>	<b>21,3</b>	<b>195</b>	<b>79</b>	<b>146,8</b>	<b>48</b>	<b>40</b>	<b>20,0</b>	<b>15.916</b>	<b>13.818</b>	<b>15,2</b>
LAS PALMAS	823	-802	-	1.807	2.023	-10,7	673	566	18,9	4.581	2.831	61,8
STA.CRUZ TENERIFE	3.551	-443	-	851	832	2,3	619	391	58,3	5.871	1.282	-
<b>TOTAL CANARIAS</b>	<b>4.374</b>	<b>-1.245</b>	<b>-</b>	<b>2.658</b>	<b>2.855</b>	<b>-6,9</b>	<b>1.292</b>	<b>957</b>	<b>35,0</b>	<b>10.452</b>	<b>4.113</b>	<b>154,1</b>
CANTABRIA	1.661	-4.956	-	3.115	5.568	-44,1	530	303	74,9	5.473	1.075	-
<b>TOTAL CANTABRIA</b>	<b>1.661</b>	<b>-4.956</b>	<b>-</b>	<b>3.115</b>	<b>5.568</b>	<b>-44,1</b>	<b>530</b>	<b>303</b>	<b>74,9</b>	<b>5.473</b>	<b>1.075</b>	<b>-</b>
ALBACETE	-3.348	-2.821	-	909	548	65,9	17	2	-	-2.261	-2.179	-
CIUDAD REAL	-4.550	-4.603	-	6.333	5.105	24,1	19	48	-60,4	1.920	631	-
CUENCA	-1.624	-1.847	-	-64	-148	-	4	0	-	-1.653	-1.925	-
GUADALAJARA	1.836	2.669	-31,2	21.682	12.953	67,4	1.786	2.128	-16,1	25.328	17.764	42,6
TOLEDO	-2.019	613	-	1.100	832	32,2	477	304	56,9	13	2.117	-99,4
<b>TOTAL CASTILLA-LA MANCHA</b>	<b>-9.705</b>	<b>-5.989</b>	<b>-</b>	<b>29.960</b>	<b>19.290</b>	<b>55,3</b>	<b>2.303</b>	<b>2.482</b>	<b>-7,2</b>	<b>23.347</b>	<b>16.408</b>	<b>42,3</b>
ÁVILA	1.010	1.021	-1,1	0	-5	-	0	0	-	1.016	1.027	-1,1
BURGOS	2.732	-1.080	-	2.245	2.502	-10,3	38	44	-13,6	5.099	1.568	-
LEÓN	-763	2.758	-	9.469	6.453	46,7	0	7	-	8.795	9.301	-5,4
PALENCIA	895	1.030	-13,1	3.575	2.862	24,9	0	0	-	4.501	3.913	15,0
SALAMANCA	1.979	-266	-	51	4	-	90	292	-69,2	2.524	321	-
SEGOVIA	223	-2.488	-	1.313	-130	-	0	0	-	1.612	-2.546	-
SORIA	-439	-966	-	-80	-63	-	0	0	-	-470	-985	-
VALLADOLID	-17.717	-21.163	-	-80	-3.554	-	1.961	1.865	5,1	-15.341	-22.537	-
ZAMORA	957	-1.085	-	246	168	46,4	0	0	-	1.228	-903	-
<b>TOTAL CASTILLA Y LEÓN</b>	<b>-11.123</b>	<b>-22.239</b>	<b>-</b>	<b>16.739</b>	<b>8.237</b>	<b>103,2</b>	<b>2.089</b>	<b>2.208</b>	<b>-5,4</b>	<b>8.964</b>	<b>-10.841</b>	<b>-</b>



4. INGRESOS TRIBUTARIOS POR CONCEPTOS Y CENTROS GESTORES  
CUADRO 4.1. MES.  
(En miles de euros)

	IVA			I.ESPECIALES			TRÁFICO EXTERIOR			TOTAL CAPITULO II		
	Recaudación		% <sup>^</sup>	Recaudación		% <sup>^</sup>	Recaudación		% <sup>^</sup>	Recaudación		% <sup>^</sup>
	AÑO 2017	AÑO 2016		AÑO 2017	AÑO 2016		AÑO 2017	AÑO 2016		AÑO 2017	AÑO 2016	
BARCELONA	87.661	98.761	-11,2	112.251	103.551	8,4	59.299	54.368	9,1	295.728	290.968	1,6
GERONA	-15.532	-10.188	-	4.405	3.881	13,5	303	381	-20,5	-9.631	-5.128	-
LÉRIDA	-9.043	-4.814	-	2.056	2.173	-5,4	13	8	62,5	-6.215	-2.121	-
TARRAGONA	2.262	5.493	-58,8	1.983	1.508	31,5	2.135	2.654	-19,6	6.704	9.993	-32,9
<b>TOTAL CATALUÑA</b>	<b>65.348</b>	<b>89.252</b>	<b>-26,8</b>	<b>120.695</b>	<b>111.113</b>	<b>8,6</b>	<b>61.750</b>	<b>57.411</b>	<b>7,6</b>	<b>286.586</b>	<b>293.712</b>	<b>-2,4</b>
BADAJOS	-5.353	-2.456	-	1.908	527	-	5	17	-70,6	-3.315	-1.822	-
CÁCERES	-451	-1.166	-	-43	-49	-	0	0	-	-310	-1.123	-
<b>TOTAL EXTREMADURA</b>	<b>-5.804</b>	<b>-3.622</b>	<b>-</b>	<b>1.865</b>	<b>478</b>	<b>-</b>	<b>5</b>	<b>17</b>	<b>-70,6</b>	<b>-3.625</b>	<b>-2.945</b>	<b>-</b>
LA CORUÑA	-5.357	1.870	-	26.059	20.501	27,1	2.517	2.377	5,9	25.153	25.465	-1,2
LUGO	-1.781	455	-	-89	-82	-	0	4	-	-1.778	1.466	-
ORENSE	-97	-959	-	38	5	-	64	96	-33,3	48	-819	-
PONTEVEDRA	-985	866	-	71	207	-65,7	396	377	5,0	-456	1.501	-
VIGO	-7.621	985	-	189	-12	-	6.538	6.096	7,3	-425	7.473	-
<b>TOTAL GALICIA</b>	<b>-15.841</b>	<b>3.217</b>	<b>-</b>	<b>26.268</b>	<b>20.619</b>	<b>27,4</b>	<b>9.515</b>	<b>8.950</b>	<b>6,3</b>	<b>22.542</b>	<b>35.086</b>	<b>-35,8</b>
MADRID	84.991	6.802	-	1.461.930	1.394.583	4,8	16.527	14.459	14,3	1.647.747	1.504.721	9,5
<b>TOTAL MADRID</b>	<b>84.991</b>	<b>6.802</b>	<b>-</b>	<b>1.461.930</b>	<b>1.394.583</b>	<b>4,8</b>	<b>16.527</b>	<b>14.459</b>	<b>14,3</b>	<b>1.647.747</b>	<b>1.504.721</b>	<b>9,5</b>
MURCIA	-29.426	-33.439	-	991	-477	-	989	1.131	-12,6	-26.352	-31.964	-
CARTAGENA	-7.278	-10.466	-	6.320	4.831	30,8	469	418	12,2	-307	-5.030	-
<b>TOTAL MURCIA</b>	<b>-36.704</b>	<b>-43.905</b>	<b>-</b>	<b>7.311</b>	<b>4.354</b>	<b>67,9</b>	<b>1.458</b>	<b>1.549</b>	<b>-5,9</b>	<b>-26.659</b>	<b>-36.994</b>	<b>-</b>
NAVARRA	-4.661	-10.113	-	37	9	-	600	93	-	-3.995	-9.975	-
<b>TOTAL NAVARRA</b>	<b>-4.661</b>	<b>-10.113</b>	<b>-</b>	<b>37</b>	<b>9</b>	<b>-</b>	<b>600</b>	<b>93</b>	<b>-</b>	<b>-3.995</b>	<b>-9.975</b>	<b>-</b>
ÁLAVA	-2.159	-2.523	-	-129	-78	-	207	210	-1,4	-2.072	-2.390	-
GUIPÚZCOA	11.147	7.977	39,7	1.119	68	-	865	752	15,0	13.175	8.824	49,3
VIZCAYA	22.321	21.347	4,6	27.653	1.108	-	3.484	3.652	-4,6	55.597	28.157	97,5
<b>TOTAL PAÍS VASCO</b>	<b>31.309</b>	<b>26.801</b>	<b>16,8</b>	<b>28.643</b>	<b>1.098</b>	<b>-</b>	<b>4.556</b>	<b>4.614</b>	<b>-1,3</b>	<b>66.700</b>	<b>34.591</b>	<b>92,8</b>
LA RIOJA	-8.228	-5.751	-	436	274	59,1	378	22	-	-7.239	-5.341	-
<b>TOTAL LA RIOJA</b>	<b>-8.228</b>	<b>-5.751</b>	<b>-</b>	<b>436</b>	<b>274</b>	<b>59,1</b>	<b>378</b>	<b>22</b>	<b>-</b>	<b>-7.239</b>	<b>-5.341</b>	<b>-</b>
ALICANTE	-11.121	-1.050	-	2.031	2.252	-9,8	5.036	5.847	-13,9	-2.798	7.968	-
CASTELLÓN	-26.906	-17.477	-	551	649	-15,1	350	685	-48,9	-25.770	-15.950	-
VALENCIA	16.243	38.840	-58,2	16.079	17.129	-6,1	32.170	27.442	17,2	67.515	85.279	-20,8
<b>TOTAL VALENCIA</b>	<b>-21.784</b>	<b>20.313</b>	<b>-</b>	<b>18.661</b>	<b>20.030</b>	<b>-6,8</b>	<b>37.556</b>	<b>33.974</b>	<b>10,5</b>	<b>38.947</b>	<b>77.297</b>	<b>-49,6</b>
CEUTA	21	57	-63,2	123	129	-4,7	0	0	-	335	352	-4,8
MELILLA	-14	17	-	121	129	-6,2	0	0	-	475	410	15,9
<b>TOTAL DELEGACIONES</b>	<b>36.581</b>	<b>17.952</b>	<b>103,8</b>	<b>1.806.387</b>	<b>1.673.330</b>	<b>8,0</b>	<b>158.015</b>	<b>144.057</b>	<b>9,7</b>	<b>2.155.549</b>	<b>1.985.866</b>	<b>8,5</b>
SERVICIOS CENTRALES	-2.611.794	-2.502.645	-	-1.051.895	-1.047.636	-	0	0	-	-3.663.683	-3.550.272	-
SS.CC. (ESTADO) (+)	155	2.419	-93,6	0	0	-				161	2.428	-93,4
SS.CC. (CC.AA.) (-)	2.558.739	2.452.745	4,3	1.034.292	1.029.913	0,4				3.593.031	3.482.658	3,2
SS.CC. (CC.LL.) (-)	53.210	52.319	1,7	17.603	17.723	-0,7				70.813	70.042	1,1
<b>INGRESOS TRIBUTARIOS DEL ESTADO</b>	<b>-2.575.213</b>	<b>-2.484.693</b>	<b>-</b>	<b>754.492</b>	<b>625.694</b>	<b>20,6</b>	<b>158.015</b>	<b>144.057</b>	<b>9,7</b>	<b>-1.508.134</b>	<b>-1.564.406</b>	<b>-</b>
<b>INGRESOS TRIBUTARIOS TOTALES</b>	<b>36.736</b>	<b>20.371</b>	<b>80,3</b>	<b>1.806.387</b>	<b>1.673.330</b>	<b>8,0</b>	<b>158.015</b>	<b>144.057</b>	<b>9,7</b>	<b>2.155.710</b>	<b>1.988.294</b>	<b>8,4</b>





PERIODO : ENERO DE 2017						
4. INGRESOS TRIBUTARIOS POR CONCEPTOS Y CENTROS GESTORES						
CUADRO 4.1. MES.						
(En miles de euros)						
	TOTAL CAPITULO III			TOTAL GENERAL		
	Recaudación			Recaudación		
	AÑO 2017	AÑO 2016	%^	AÑO 2017	AÑO 2016	%^
ALMERÍA	1.533	1.218	25,9	43.807	56.607	-22,6
CÁDIZ	1.566	2.048	-23,5	121.611	131.895	-7,8
CÓRDOBA	833	1.384	-39,8	65.728	61.786	6,4
GRANADA	1.390	1.216	14,3	83.059	93.235	-10,9
HUELVA	640	593	7,9	41.171	37.786	9,0
JAÉN	1.009	754	33,8	46.114	37.391	23,3
MÁLAGA	6.644	3.734	77,9	212.743	196.612	8,2
SEVILLA	3.517	2.883	22,0	413.083	403.840	2,3
JERÉZ DE LA FRA.	647	480	34,8	26.350	22.969	14,7
<b>TOTAL ANDALUCÍA</b>	<b>17.779</b>	<b>14.310</b>	<b>24,2</b>	<b>1.053.666</b>	<b>1.042.121</b>	<b>1,1</b>
HUESCA	326	329	-0,9	25.059	26.116	-4,0
TERUEL	89	219	-59,4	24.575	18.069	36,0
ZARAGOZA	2.045	1.925	6,2	143.723	170.881	-15,9
<b>TOTAL ARAGÓN</b>	<b>2.460</b>	<b>2.473</b>	<b>-0,5</b>	<b>193.357</b>	<b>215.066</b>	<b>-10,1</b>
OVIEDO	741	3.839	-80,7	138.918	157.357	-11,7
GIJÓN	891	390	128,5	62.295	56.713	9,8
<b>TOTAL ASTURIAS</b>	<b>1.632</b>	<b>4.229</b>	<b>-61,4</b>	<b>201.213</b>	<b>214.070</b>	<b>-6,0</b>
BALEARES	3.206	3.773	-15,0	134.920	187.151	-27,9
<b>TOTAL BALEARES</b>	<b>3.206</b>	<b>3.773</b>	<b>-15,0</b>	<b>134.920</b>	<b>187.151</b>	<b>-27,9</b>
LAS PALMAS	1.701	1.954	-12,9	198.472	163.666	21,3
STA. CRUZ TENERIFE	2.236	1.161	92,6	97.402	90.718	7,4
<b>TOTAL CANARIAS</b>	<b>3.937</b>	<b>3.115</b>	<b>26,4</b>	<b>295.874</b>	<b>254.384</b>	<b>16,3</b>
CANTABRIA	1.130	1.620	-30,2	417.422	-382.594	-
<b>TOTAL CANTABRIA</b>	<b>1.130</b>	<b>1.620</b>	<b>-30,2</b>	<b>417.422</b>	<b>-382.594</b>	<b>-</b>
ALBACETE	462	395	17,0	36.009	34.453	4,5
CIUDAD REAL	598	600	-0,3	44.603	39.685	12,4
CUENCA	280	300	-6,7	18.200	16.692	9,0
GUADALAJARA	350	306	14,4	45.628	38.981	17,1
TOLEDO	884	917	-3,6	114.614	114.244	0,3
<b>TOTAL CASTILLA-LA MANCHA</b>	<b>2.574</b>	<b>2.518</b>	<b>2,2</b>	<b>259.054</b>	<b>244.055</b>	<b>6,1</b>
ÁVILA	223	265	-15,8	14.015	13.840	1,3
BURGOS	501	1.022	-51,0	63.291	57.966	9,2
LEÓN	501	835	-40,0	61.167	58.284	4,9
PALENCIA	184	202	-8,9	26.699	24.574	8,6
SALAMANCA	390	460	-15,2	43.790	42.182	3,8
SEGOVIA	352	235	49,8	20.319	16.198	25,4
SORIA	83	70	18,6	12.929	12.111	6,8
VALLADOLID	986	887	11,2	101.205	103.854	-2,6
ZAMORA	157	192	-18,2	16.966	14.840	14,3
<b>TOTAL CASTILLA Y LEÓN</b>	<b>3.377</b>	<b>4.168</b>	<b>-19,0</b>	<b>360.381</b>	<b>343.849</b>	<b>4,8</b>



PERIODO : ENERO DE 2017						
4. INGRESOS TRIBUTARIOS POR CONCEPTOS Y CENTROS GESTORES						
CUADRO 4.1. MES.						
(En miles de euros)						
	TOTAL CAPITULO III			TOTAL GENERAL		
	Recaudación		% <sup>^</sup>	Recaudación		% <sup>^</sup>
	AÑO 2017	AÑO 2016		AÑO 2017	AÑO 2016	
BARCELONA	16.940	20.002	-15,3	1.149.981	1.641.359	-29,9
GERONA	1.438	1.209	18,9	133.160	133.520	-0,3
LÉRIDA	671	626	7,2	68.565	63.481	8,0
TARRAGONA	1.190	822	44,8	111.589	111.272	0,3
<b>TOTAL CATALUÑA</b>	<b>20.239</b>	<b>22.659</b>	<b>-10,7</b>	<b>1.463.295</b>	<b>1.949.632</b>	<b>-24,9</b>
BADAJOS	906	814	11,3	80.504	86.365	-6,8
CÁCERES	519	415	25,1	26.045	23.091	12,8
<b>TOTAL EXTREMADURA</b>	<b>1.425</b>	<b>1.229</b>	<b>15,9</b>	<b>106.549</b>	<b>109.456</b>	<b>-2,7</b>
LA CORUÑA	1.635	1.824	-10,4	-12.128	150.301	-
LUGO	296	342	-13,5	23.973	35.601	-32,7
ORENSE	441	565	-21,9	34.159	32.736	4,3
PONTEVEDRA	578	628	-8,0	53.608	52.203	2,7
VIGO	907	1.205	-24,7	65.652	80.831	-18,8
<b>TOTAL GALICIA</b>	<b>3.857</b>	<b>4.564</b>	<b>-15,5</b>	<b>165.264</b>	<b>351.672</b>	<b>-53,0</b>
MADRID	24.061	20.372	18,1	3.557.748	3.449.182	3,1
<b>TOTAL MADRID</b>	<b>24.061</b>	<b>20.372</b>	<b>18,1</b>	<b>3.557.748</b>	<b>3.449.182</b>	<b>3,1</b>
MURCIA	1.356	1.895	-28,4	140.973	116.718	20,8
CARTAGENA	499	360	38,6	26.582	23.751	11,9
<b>TOTAL MURCIA</b>	<b>1.855</b>	<b>2.255</b>	<b>-17,7</b>	<b>167.555</b>	<b>140.469</b>	<b>19,3</b>
NAVARRA	49	192	-74,5	10.332	34.320	-69,9
<b>TOTAL NAVARRA</b>	<b>49</b>	<b>192</b>	<b>-74,5</b>	<b>10.332</b>	<b>34.320</b>	<b>-69,9</b>
ÁLAVA	47	60	-21,7	4.588	3.736	22,8
GUIPÚZCOA	210	133	57,9	24.897	19.354	28,6
VIZCAYA	270	793	-66,0	-52.802	-477.090	-
<b>TOTAL PAÍS VASCO</b>	<b>527</b>	<b>986</b>	<b>-46,6</b>	<b>-23.317</b>	<b>-454.000</b>	<b>-</b>
LA RIOJA	2.080	437	-	64.637	56.604	14,2
<b>TOTAL LA RIOJA</b>	<b>2.080</b>	<b>437</b>	<b>-</b>	<b>64.637</b>	<b>56.604</b>	<b>14,2</b>
ALICANTE	2.894	3.011	-3,9	204.879	203.769	0,5
CASTELLÓN	1.060	1.592	-33,4	70.536	78.509	-10,2
VALENCIA	5.119	5.137	-0,4	563.063	598.738	-6,0
<b>TOTAL VALENCIA</b>	<b>9.073</b>	<b>9.740</b>	<b>-6,8</b>	<b>838.478</b>	<b>881.016</b>	<b>-4,8</b>
CEUTA	413	367	12,5	9.762	6.838	42,8
MELILLA	247	246	0,4	5.026	5.361	-6,2
<b>TOTAL DELEGACIONES</b>	<b>99.921</b>	<b>99.253</b>	<b>0,7</b>	<b>9.281.216</b>	<b>8.648.652</b>	<b>7,3</b>
SERVICIOS CENTRALES	-4.086	-8.354	-	-6.562.061	-6.306.280	-
SS.CC. (ESTADO) (+)				161.632	98.143	64,7
SS.CC. (CC.AA.) (-)				6.588.680	6.270.498	5,1
SS.CC. (CC.LL.) (-)				135.013	133.925	0,8
<b>INGRESOS TRIBUTARIOS DEL ESTADO</b>	<b>95.835</b>	<b>90.899</b>	<b>5,4</b>	<b>2.719.155</b>	<b>2.342.372</b>	<b>16,1</b>
<b>INGRESOS TRIBUTARIOS TOTALES</b>	<b>95.835</b>	<b>90.899</b>	<b>5,4</b>	<b>9.442.848</b>	<b>8.746.795</b>	<b>8,0</b>



**III. GRÁFICOS**



## MENSUALES

### INGRESOS TRIBUTARIOS

GRÁFICO 1.1 Miles millones € y MM12



GRÁFICO 1.2 Tasas anuales y de la MM12



GRÁFICO 1.3 HOMOGÉNEOS: tasa anual y MM12



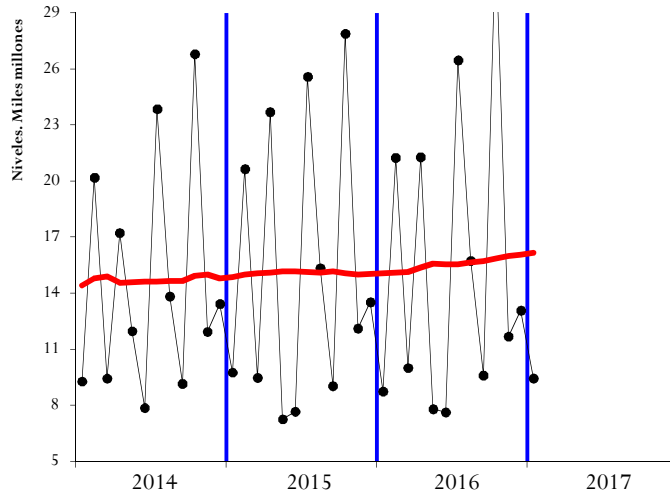

IRPF

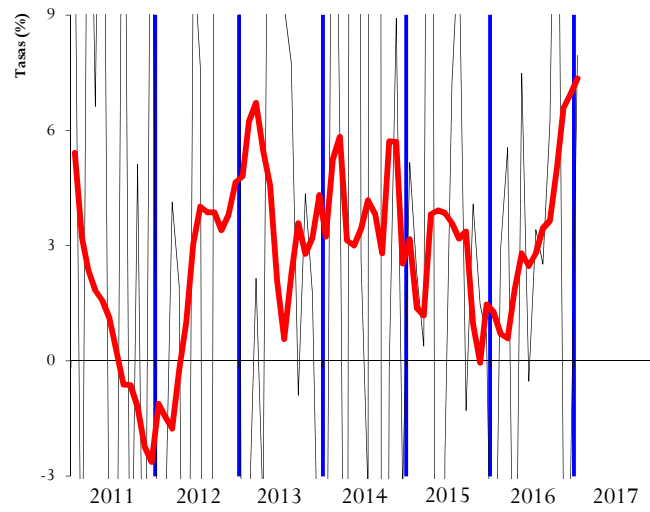
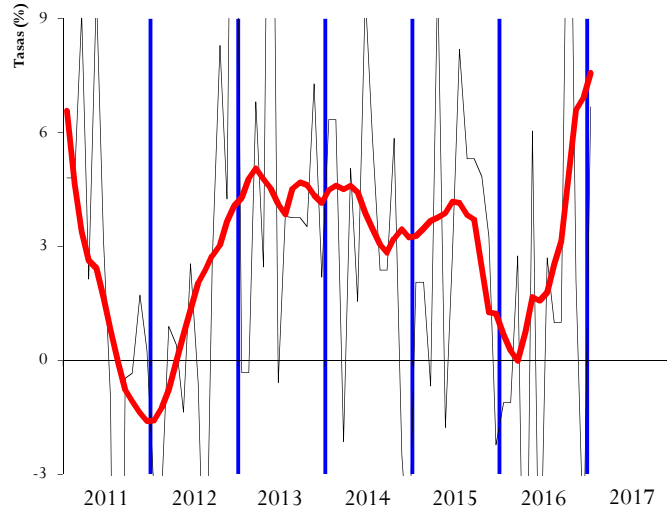
SOCIEDADES

GRÁFICO 2.1 Miles millones € y MM12



GRÁFICO 3.1 Miles millones € y MM12



GRÁFICO 2.2 Tasas anuales y de la MM12

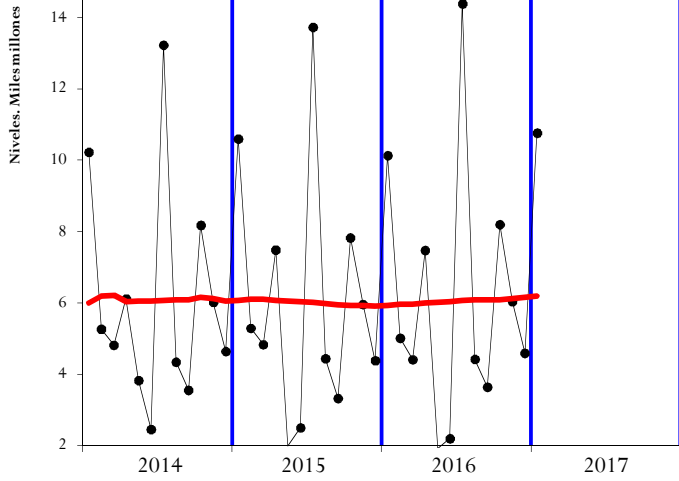

GRÁFICO 3.2 Tasas anuales y de la MM12

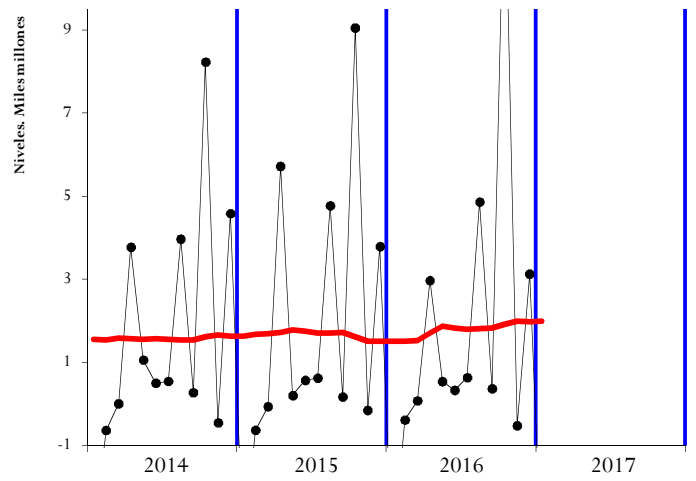

GRÁFICO 2.3 HOMOGÉNEOS: tasa anual y MM12

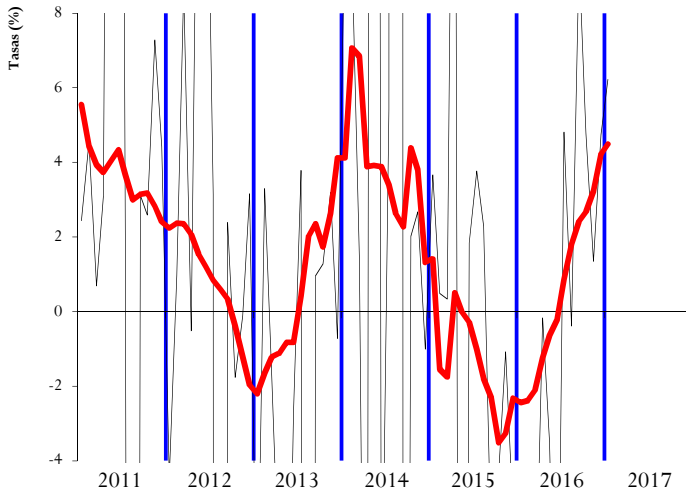

GRÁFICO 3.3 HOMOGÉNEOS: tasa anual y MM12



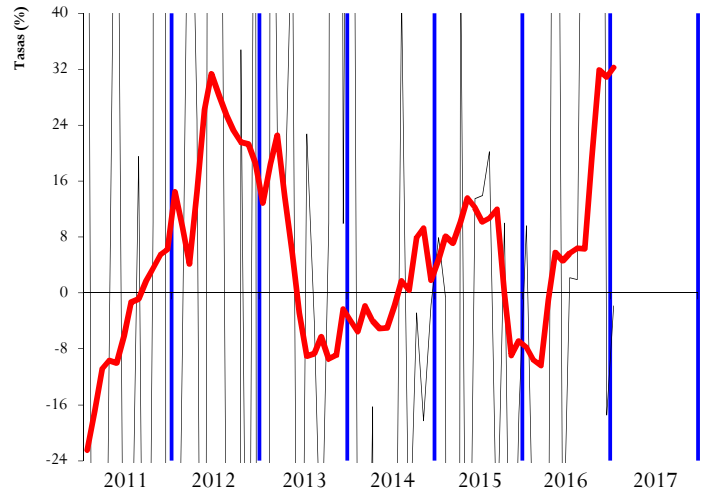

IVA

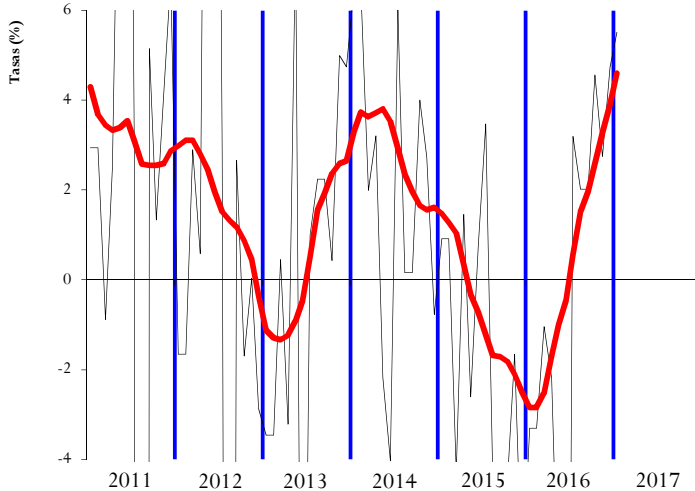
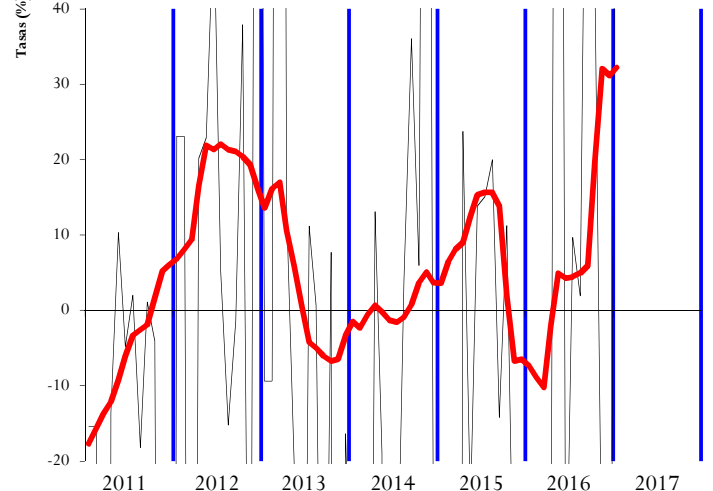
IMPUESTOS ESPECIALES

GRÁFICO 4.1 Miles millones € y MM12



GRÁFICO 5.1 Millones € y MM12



GRÁFICO 4.2 Tasas anuales y de la MM12

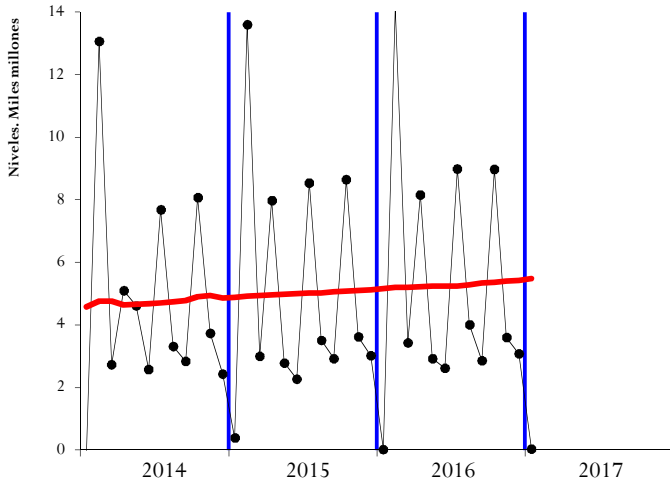

GRÁFICO 5.2 Tasas anuales y de la MM12

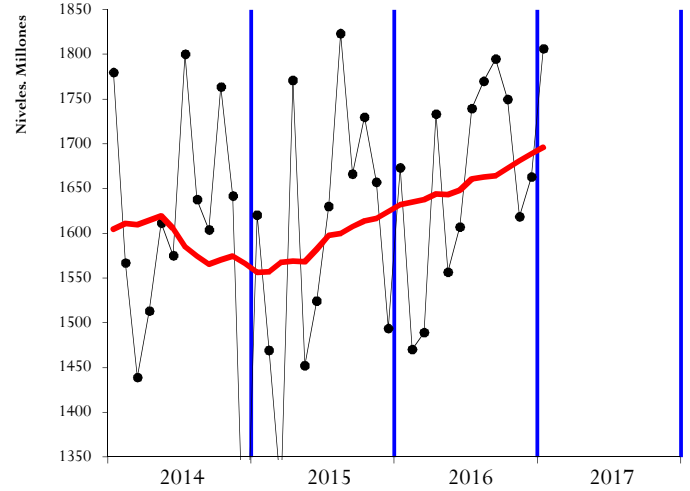

GRÁFICO 4.3 HOMOGÉNEOS: tasa anual y MM12

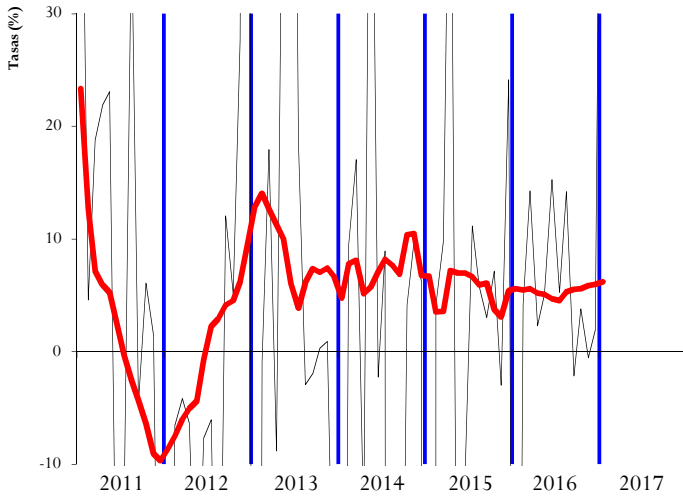

GRÁFICO 5.3 HOMOGÉNEOS: tasa anual y MM12



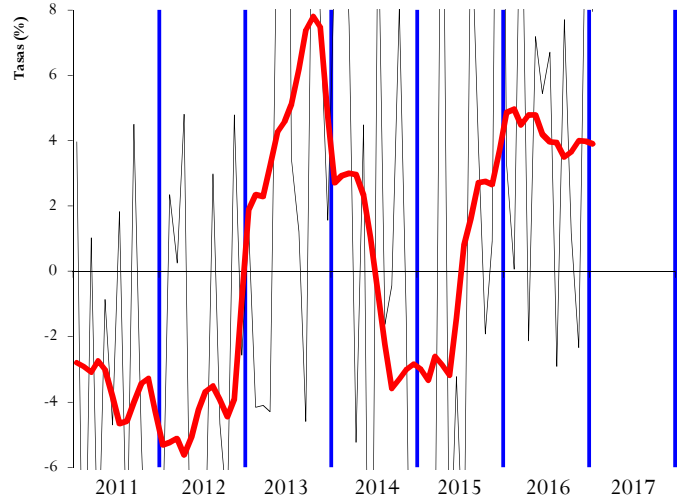

## TRIMESTRALES

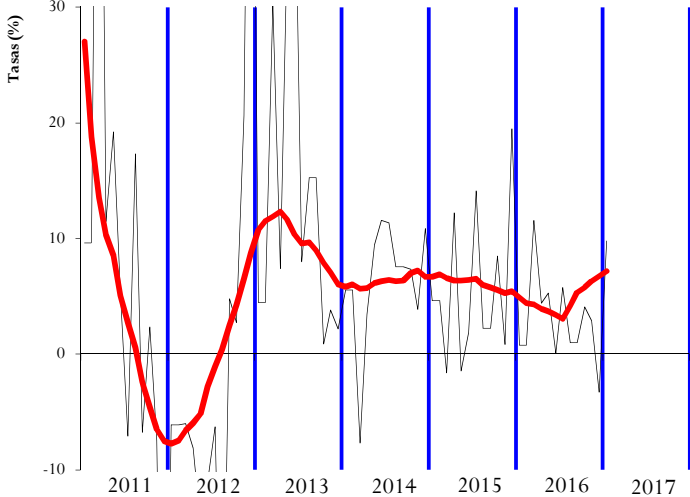
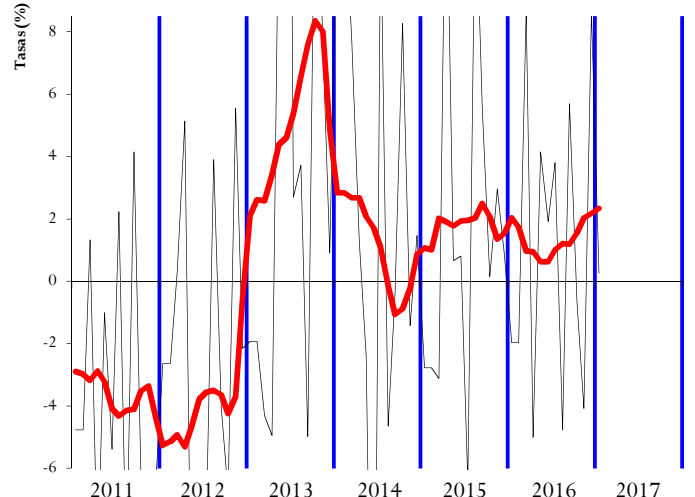
### INGRESOS TRIBUTARIOS

GRÁFICO 1T.1 TOTALES: tasa anual y suavizada



GRÁFICO 1T.2 HOMOGÉNEOS: tasa anual y suavizada



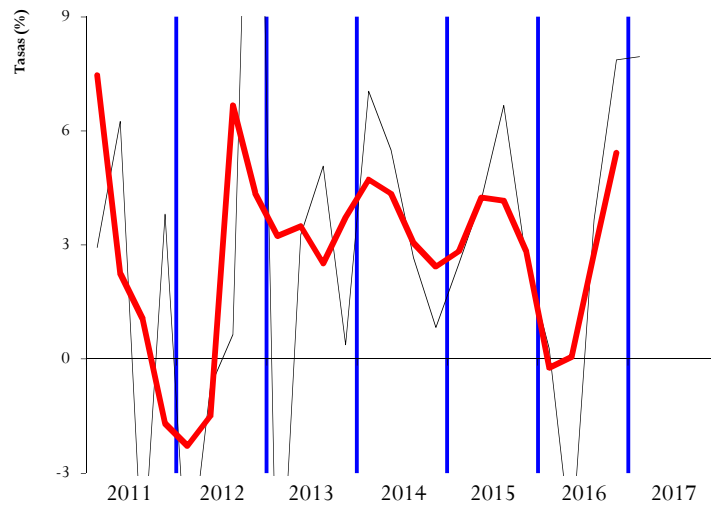
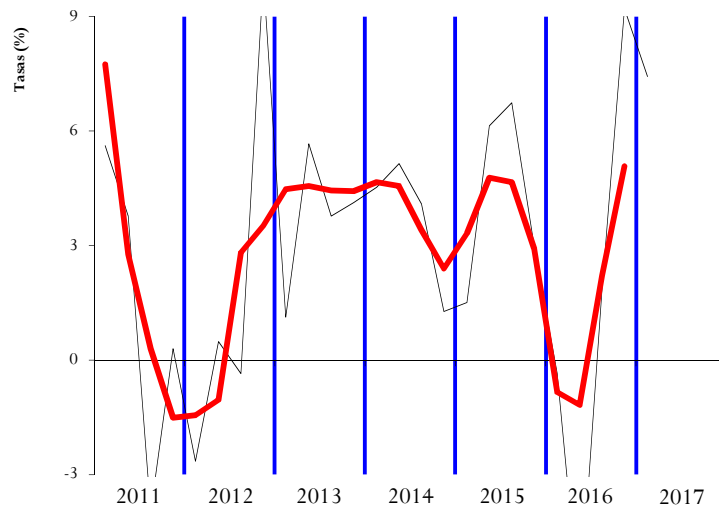

IRPF

SOCIEDADES

GRÁFICO 2T.1 TOTALES: tasa anual y suavizada



GRÁFICO 3T.1 TOTALES: tasa anual y suavizada



GRÁFICO 2T.2 HOMOGÉNEOS: tasa anual y suavizada

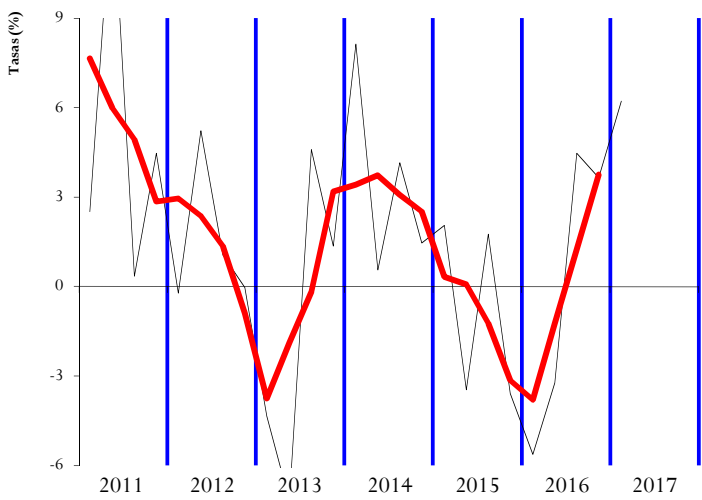

GRÁFICO 3T.2 HOMOGÉNEOS: tasa anual y suavizada



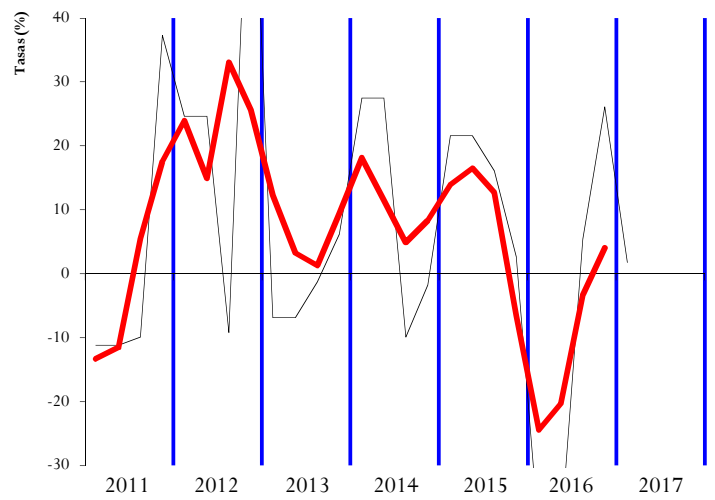

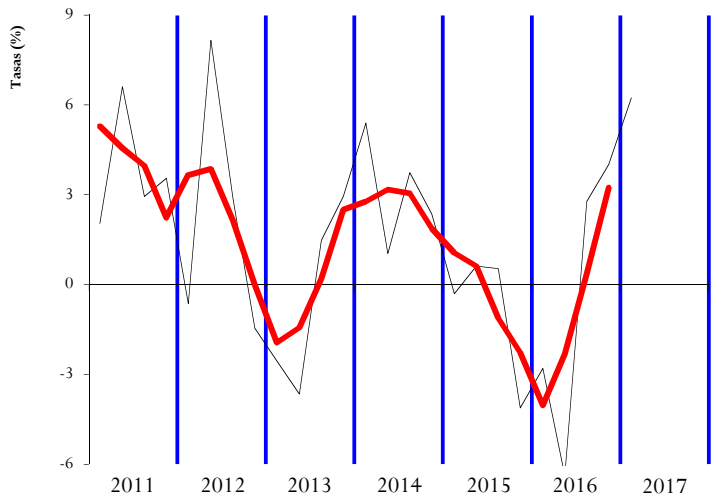
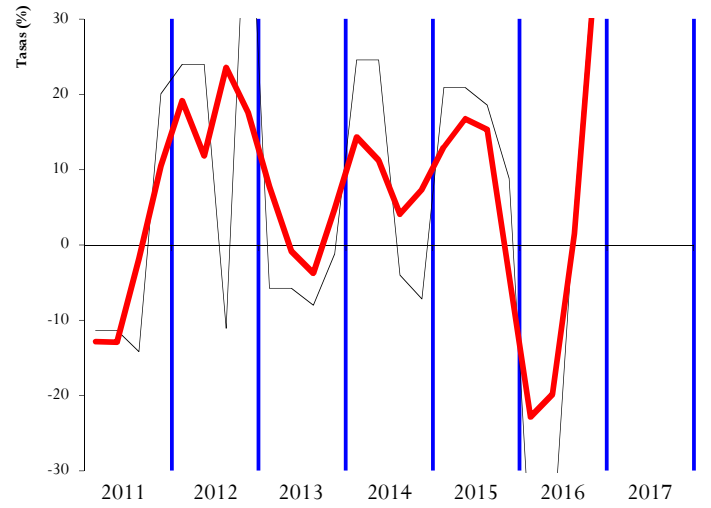

IVA

IMPUESTOS ESPECIALES

GRÁFICO 4T.1 TOTALES: tasa anual y suavizada



GRÁFICO 5T.1 TOTALES: tasa anual y suavizada



GRÁFICO 4T.2 HOMOGÉNEOS: tasa anual y suavizada

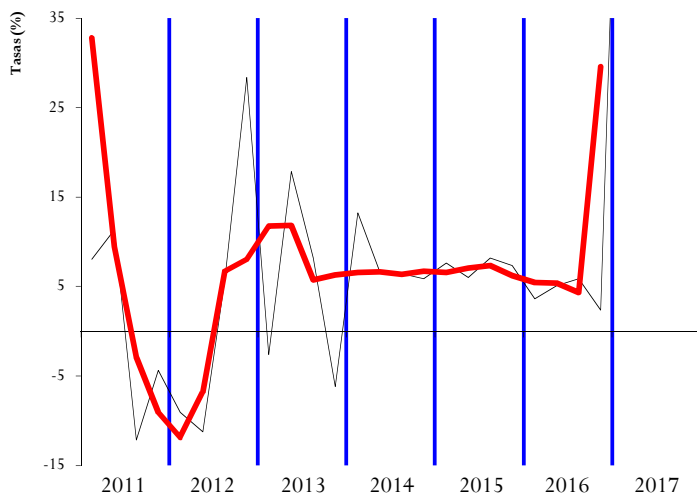

GRÁFICO 5T.2 HOMOGÉNEOS: tasa anual y suavizada



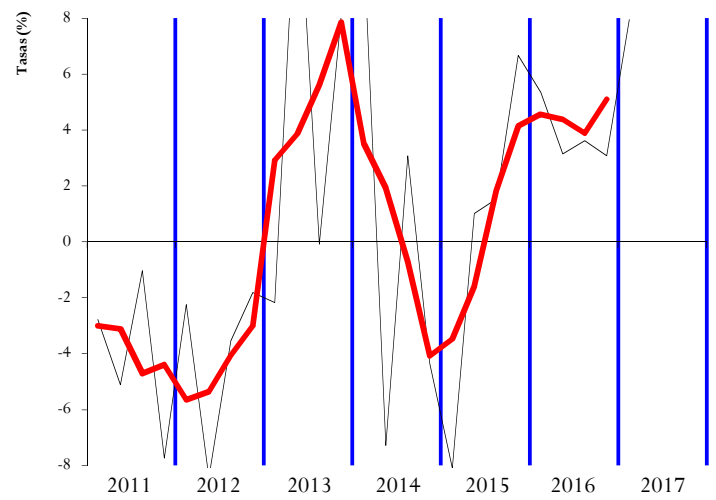

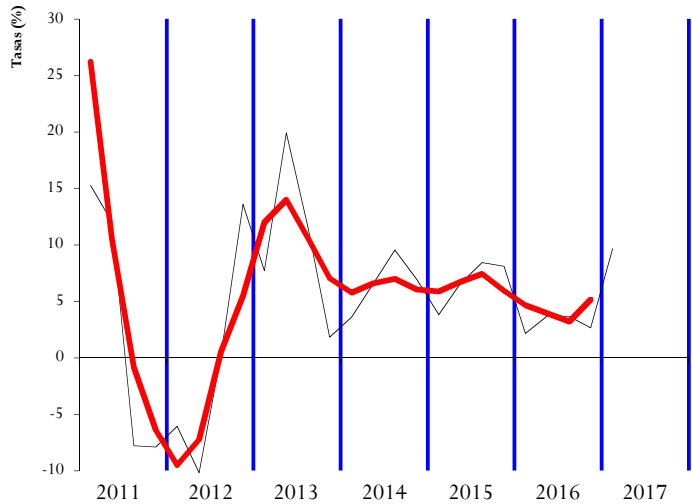
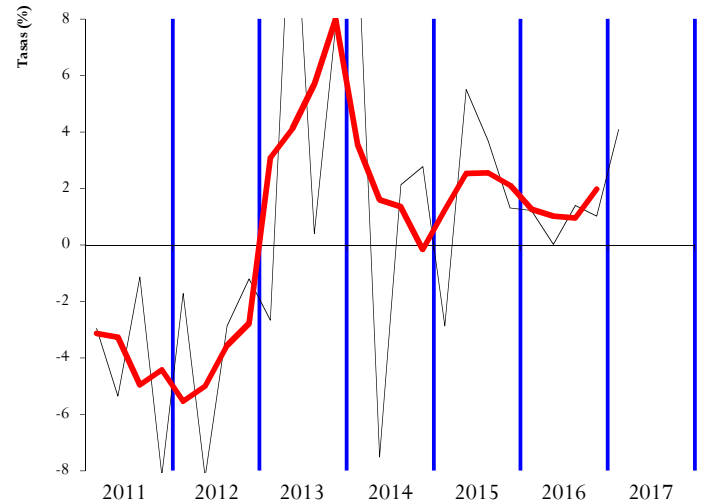

**IV. RESUMEN CAMBIOS NORMATIVOS**



Concepto	2015	2016
<u>RETENCIONES DEL TRABAJO</u>	<ul style="list-style-type: none"><li>• A las retenciones calculadas desde enero de 2015 les afecta la reducción de la tarifa general de siete a cinco tramos y la reducción de tipos, que se fijan entre el 20% y el 47% (24,75% y 52% anterior, incluyendo el gravamen complementario). Las retenciones también se ven afectadas por el aumento del mínimo personal y los mínimos familiares (Ley 26/2014, de 27 de nov., por la que se modifican la ley de IRPF, IRNR y otras normas tributarias y RD 1003/2014, de 5 de dic., por el que se modifica el Reglamento del IRPF).</li><li>• A partir del 12 de julio, nueva rebaja de las retenciones por otra reducción de la tarifa general, aplicable desde 1 de enero, de medio punto para los tres primeros tramos y de un punto para los dos últimos, quedan fijados entre el 19,5% y el 46% (RDL 9/2015, de 10 de julio, de medidas urgentes para reducir la carga tributaria).</li><li>• Cambian la distribución y la calificación de la reducción por rendimientos del trabajo, la de carácter general pasa a gasto deducible, por importe de 2.000 €, desde los 2.652 € anteriores (Ley 26/2014, de 27 de nov., por la que se modifican la ley de IRPF, IRNR y otras normas tributarias).</li><li>• Se rebaja el tipo de retención del 42% al 37% para las retribuciones que perciban los administradores y miembros de los consejos de administración. No obstante, el tipo de retención es del 20% si los rendimientos los satisface una entidad con cifra de negocios inferior a 100.000 €. A partir del 12 de julio este tipo se rebaja al 19,5% (RD 1003/2014, de 5 de dic., por el que se modifica el Reglamento del IRPF y RDL 9/2015, de 10 de julio, de med. urgentes para reducir la carga tributaria).</li><li>• Se reduce del 21% al 19% el tipo de retención sobre actividades profesionales. No obstante, el porcentaje de retención es de un 15% si las rentas de estas actividades, en el ejercicio anterior, son inferiores a 15.000 € y representan más del 75% de las rentas de actividades económicas y del trabajo. A partir del 12 de julio el porcentaje de retención se rebaja al 15% con carácter general (RD 1003/2014, de 5 de dic., por el que se modifica el Reglamento del IRPF y RDL 9/2015, de 10 de julio, de med. urgentes para reducir la carga tributaria).</li></ul>	<ul style="list-style-type: none"><li>• A las retenciones calculadas desde enero de 2016 les afecta una reducción adicional de tipos, que se fijan entre el 19% y el 45% (Ley 26/2014, de 27 de nov., por la que se modifican la ley de IRPF, IRNR y otras normas tributarias y RD 1003/2014, de 5 de dic., por el que se modifica el Reglamento del IRPF).</li><li>• Retenciones administradores se rebajan del 37% al 35%. No obstante, el tipo de retención es del 19% si los rendimientos los satisface una entidad con cifra de negocios inferior a 100.000 € (RD 1003/2014, de 5 de dic., por el que se modifica el Reglamento del IRPF).</li></ul>
<u>RETENCIONES DEL CAPITAL</u>	<ul style="list-style-type: none"><li>• Se rebaja el tipo general de retención del 21% al 20%. (RD 1003/2014, de 5 de dic., por el que se modifica el Reglamento del IRPF).</li><li>• A partir del 12 de julio nueva rebaja del tipo general de retención al 19,5% (RDL 9/2015, de 10 de julio, de med. urgentes para reducir la carga tributaria).</li></ul>	<ul style="list-style-type: none"><li>• Se rebaja el tipo de retención del 19,5% al 19% (RD 1003/2014, de 5 de dic., por el que se modifica el Reglamento del IRPF).</li></ul>



<b>Concepto</b>	<b>2015</b>	<b>2016</b>
<u>RETENCIONES DE ARRENDAMIENTOS</u>	<ul style="list-style-type: none"><li>• Se rebaja el tipo de retención del 21% al 20% (RD 1003/2014, de 5 de dic., por el que se modifica el Reglamento del IRPF).</li><li>• A partir del 12 de julio nueva rebaja del tipo de retención al 19,5% (RDL 9/2015, de 10 de julio, de med. urgentes para reducir la carga tributaria).</li></ul>	<ul style="list-style-type: none"><li>• Se rebaja el tipo de retención del 19,5% al 19% (RD 1003/2014, de 5 de dic., por el que se modifica el Reglamento del IRPF).</li></ul>
<u>RETENCIONES DE FONDOS DE INVERSIÓN</u>	<ul style="list-style-type: none"><li>• Se rebaja el tipo de retención del 21% al 20% (RD 1003/2014, de 5 de dic., por el que se modifica el Reglamento del IRPF).</li><li>• A partir del 12 de julio nueva rebaja del tipo de retención al 19,5% (RDL 9/2015, de 10 de julio, de med. urgentes para reducir la carga tributaria).</li></ul>	<ul style="list-style-type: none"><li>• Se rebaja el tipo de retención del 19,5% al 19% (RD 1003/2014, de 5 de dic., por el que se modifica el Reglamento del IRPF).</li></ul>
<u>PAGOS FRACCIONADOS IRPF</u>		<ul style="list-style-type: none"><li>• Se reduce el umbral de exclusión de la aplicación de módulos de 450.000 a 250.000 € en ingresos y de 300.000 a 250.000 € en gastos. Además, si factura a otros empresarios o profesionales obligados a expedir factura, el límite de ingresos se rebaja a 125.000 €. Las actividades agrícolas, forestales y ganad. tienen un límite de exclusión separado del anterior de 250.000 € (Ley 46/2015, de 28 de octubre, de PGE 2016).</li><li>• Quedan excluidas de la aplicación del método de estimación objetiva las actividades incluidas en las divisiones 3, 4 y 5 de la sección primera de las Tarifas del IAE sujetas a retención del 1% en el ejercicio 2015 (Ley 26/2014, de 27 de nov., por la que se modifican la ley de IRPF, IRNR y otras normas tributarias y Orden HAP 2430/2015, de 12 de noviembre).</li></ul>



Concepto	2015	2016
<p><u>CUOTA DIFERENCIAL</u> <u>IRPF</u> <u>Según año en que se recauda</u></p>	<ul style="list-style-type: none"><li>• Nueva deducción de 1.200 € por ascendientes o descendientes con discapacidad, familia numerosa (en las de categoría especial la deducción aplicable asciende a 2.400 €) y familia monoparental con dos hijos sin derecho a percibir anualidades por alimentos. Esta deducción se puede percibir de forma anticipada (Ley 26/2014, de 27 de nov., por la que se modifican la ley de IRPF, IRNR y otras normas tributarias y RDL 1/2015, de 27 de febrero).</li></ul>	<ul style="list-style-type: none"><li>• Modificaciones introducidas por la Ley 26/2014 y el RD 1003/2014:<ul style="list-style-type: none"><li>- Aumento del mínimo personal y los mínimos familiares.</li><li>- Cambian la distribución y la calificación de la reducción por rendimientos del trabajo (la de carácter general pasa a gasto deducible, por importe de 2.000 €).</li><li>- Se establece un nuevo Plan de Ahorro que exime de tributar a su retribución si el Plan se mantiene un mínimo de 5 años.</li><li>- Las plusvalías por ventas de acciones y participaciones en periodos inferiores al año, vuelven a formar parte (desde 2015) de la base del ahorro y tributan de acuerdo con su tarifa específica.</li><li>- El porcentaje de compensación de pérdidas patrimoniales del ahorro pasa al 15%, desde el 10% anterior.</li><li>- Se incrementan las deducciones por donativos.</li><li>- Se elimina el importe mínimo exento para dividendos, de 1.500 €.</li><li>- Las aportaciones máximas a Planes de Pensiones con derecho a reducción pasan de 10.000 € a 8.000 €.</li><li>- Se elimina la deducción por arrendamiento de vivienda para los inquilinos con nuevo contrato firmado a partir de 2015.</li><li>- Se modera para los propietarios la reducción de rendimientos netos de arrendamientos de vivienda al 50%, porcentaje que es aplicable a todos los arrendamientos independientemente de la edad del inquilino (desaparece la exención total en arrendamientos a menores de 30 años).</li><li>- Se modera la exención de las indemnizaciones por despido (tributan de forma gradual desde los 2.000 €).</li><li>- Los rendimientos obtenidos de forma irregular en el tiempo se reducen un 30% (antes un 40%).</li><li>- Se modifica el régimen especial de trabajadores extranjeros con contrato laboral en España: tributarán al 24% los primeros 600.000 € y al 45% el resto.</li></ul></li><li>• Modificaciones introducidas por el RDL 9/2015, de 10 de julio, de medidas urgentes para reducir la carga tributaria:<ul style="list-style-type: none"><li>- Nueva exención para las rentas mínimas de inserción y otras ayudas públicas hasta el importe de 1,5 veces el IPREM.</li><li>- Reducción de la tarifa general de siete a cinco tramos y reducción de tipos, que se fijan entre el 19,5% y el 46% (24,75% y 52% anterior, incluyendo el gravamen complementario).</li><li>- La tarifa sobre la base del ahorro pasa del 21%, 25% y 27% al 19,5%, 21,5% y 23,5%.</li></ul></li></ul>



Concepto	2015	2016
<u>PAGOS FRACCIONADOS IS</u>	<ul style="list-style-type: none"><li>• Modificaciones introducidas por la Ley 27/2014, de 27 de noviembre, del IS:<ul style="list-style-type: none"><li>- Ley Se rebajan los tipos impositivos aplicables a los pagos fraccionados, como consecuencia de la rebaja del tipo general del impuesto, del 21, 23, 26 y 29% (en función de que la cifra de negocios sea inferior a 10, 20 y 60 millones o superior a esta última cifra) al 20, 21, 24 y 27%, respectivamente.</li><li>- Se aumenta la base imponible del impuesto:<ul style="list-style-type: none"><li>o Amortizaciones, se simplifican y actualizan las tablas.</li><li>o Deterioros, se generaliza su no deducibilidad para todos los elementos del inmovilizado empresarial.</li><li>o Gastos financieros, se mantiene la limitación a su deducibilidad.</li><li>o Limitación de los gastos por atención a clientes al 1% de la cifra de negocios.</li></ul></li><li>- Aumento de la base imponible en un 100% del importe de los dividendos y las rentas a los que resulte aplicable la nueva exención por doble imposición interna para participaciones entre entidades residentes superiores al 5%.</li><li>- Se prorrogan las medidas temporales en vigor:<ul style="list-style-type: none"><li>o Limitación a la compensación de bases imponibles negativas.</li><li>o Limitación a la deducibilidad del fondo de comercio.</li><li>o Aumento de la base imponible en un 25% del importe de los dividendos y las rentas a los que les resulte aplicable la exención por doble imposición internacional.</li></ul></li><li>- No se permite la deducibilidad de gastos cuando el correspondiente ingreso en otros países no se computa o tiene una tributación nominal inferior al 10%.</li><li>- Se crea una reserva de capitalización, en sustitución de las deducciones por reinversión, que minorará la base imponible hasta un 10% de los beneficios del ejercicio.</li><li>- Las empresas con cifra de negocios inferior a 10 millones de euros pueden minorar su base imponible en un 10% de la reserva de nivelación, con un límite máximo anual de 1 millón de euros.</li></ul></li><li>• Desaparece la limitación, establecida para 2013 y 2014, de los gastos de amortización del inmovilizado material, intangible e inversiones inmobiliarias en grandes empresas. La parte no deducida en dichos años, se deduce de forma lineal en diez años u opcionalmente durante la vida útil del elemento patrimonial a partir del primer periodo impositivo que se inicie dentro del año 2015 (Ley 16/2012, de 26 de dic., de medidas tributarias).</li></ul>	<ul style="list-style-type: none"><li>• Aplicable a los pagos fraccionados cuyo periodo de declaración comience a partir del 30 de septiembre, para las empresas con cifra de negocios superior a 10 millones de euros se incrementa el tipo al 24% con un ingreso mínimo del 23% del resultado contable; en el caso de las entidades de crédito y del sector de hidrocarburos, el tipo se eleva al 29% y el ingreso mínimo a un 25% (RDL 2/2016, de 30 de septiembre, de medidas tributarias dirigidas a la reducción del déficit público).</li><li>• Se rebajan los tipos impositivos aplicables a los pagos fraccionados al 17%, como consecuencia de la rebaja del tipo general del impuesto, y desaparecen los establecidos para empresas con cifras de negocios superiores a 10, 20 y 60 millones (Ley 27/2014, de 27 de noviembre, del IS).</li><li>• La compensación de bases imponibles negativas superiores a un millón de euros se limita al 60% de la base imponible previa a la compensación, pero sin límite temporal en cuanto a su aplicabilidad (Ley 27/2014, de 27 de noviembre, del IS).</li><li>• Desaparece el pago fraccionado mínimo en función del resultado contable (Ley 16/2013, de 29 de octubre, de medidas en materia de fiscalidad medioambiental)</li><li>• Desaparece el aumento en la base imponible del 25% para dividendos y rentas a los que resulte aplicable la deducción por doble imposición internacional (Ley 16/2013, de 29 de octubre, de medidas en materia de fiscalidad medioambiental y Ley 27/2014, de 27 de noviembre, del IS).</li><li>• Desaparece el aumento en la base imponible del 100% de dividendos y rentas a los que resulte aplicable la nueva exención por doble imposición interna para participaciones entre entidades residentes superiores al 5% (Ley 27/2014, de 27 de noviembre, del IS).</li><li>• Se incluyen como sujetos pasivos del IS las sociedades civiles con objeto mercantil (Ley 27/2014, de 27 de noviembre, del IS).</li><li>• A partir del 1 de julio de 2016, se modifica la forma de cálculo del incentivo fiscal de la reducción de las rentas procedentes de determinados activos intangibles, conocidos como <i>patent box</i>. (Ley 46/2015, de 28 de octubre, de PGE 2016).</li></ul>



Concepto	2015	2016
<p><u>CUOTA DIFERENCIAL IS</u> <u>Según año en que se recauda</u></p>	<ul style="list-style-type: none"><li>• Con efectos para periodos impositivos iniciados el 1-1-2013 las deducciones de I+D e innovación tecnológica quedan excluidas del límite conjunto para inversiones respecto a la cuota, aplicándose una rebaja en la deducción del 20% y pudiendo dar lugar a devolución en caso de ser superior su importe al de la cuota a ingresar (Ley 14/2013, de 27 de sep., de apoyo a los emprendedores y su internac.).</li></ul>	<ul style="list-style-type: none"><li>• Modificaciones introducidas por la Ley 27/2014, de 27 de noviembre, del IS:<ul style="list-style-type: none"><li>- Se rebaja el tipo impositivo general del 30% al 28%, excepto para las entidades de crédito y las dedicadas a la exploración, investigación y explotación de hidrocarburos (estas últimas sometidas antes al tipo especial del 40%). En las entidades de nueva creación se mantiene el tipo impositivo del 15% para el primer periodo con base imponible positiva y el siguiente. Las PYMES tributan por la base imponible hasta 300.000 euros al 25% y el resto al 28%.</li><li>- Se aumenta la base imponible del impuesto para acercar el tipo efectivo al nominal:</li><li>- Amortizaciones, se simplifican y actualizan las tablas.</li><li>- Deterioros, se generaliza su no deducibilidad para todos los elementos del inmovilizado empresarial.</li><li>- Gastos financieros, se mantiene la limitación a su no deducibilidad.</li><li>- Limitación de los gastos por atención a clientes al 1% de la cifra de negocios.</li><li>- Se prorrogan las medidas temporales en vigor:<ul style="list-style-type: none"><li>o Limitación a la compensación de bases imponibles negativas.</li><li>o Limitación a la deducibilidad del fondo de comercio.</li></ul></li><li>- Se evita la deducibilidad de gastos cuando el correspondiente ingreso en otros países no se computa o tiene una tributación nominal inferior al 10%.</li><li>- Se crea una reserva de capitalización, en sustitución de las deducciones por reinversión, que minorra la base imponible hasta un 10% de los beneficios del ejercicio.</li><li>- Las empresas con cifra de negocios inferior a 10 millones de euros pueden minorar su base imponible en un 10% de la reserva de nivelación, con un límite máximo anual de un millón de euros.</li><li>- Deducciones: desaparecen las de inversiones medioambientales, reinversión de beneficios extraordinarios y la nueva deducción del 10% por reinversión de beneficios (sustituidas éstas dos últimas por la reserva de capitalización) y mejoran las de I+D+i, producciones cinematográficas y donaciones a entidades acogidas a la Ley 49/2002 de mecenazgo.</li><li>- Se equipara el tratamiento fiscal de participaciones entre entidades residentes y no residentes, reconociéndose la exención plena de dividendos y plusvalías en participaciones superiores al 5%.</li></ul></li></ul>





Concepto	2015	2016
<u>IMPUESTO SOBRE LA RENTA DE NO RESIDENTES</u>	<ul style="list-style-type: none"><li>Se rebaja el tipo impositivo general del 24,75% al 24% y en rentas transferidas a la UE y EEE hasta el 20%. El específico para dividendos, intereses y ganancias patrimoniales obtenidos sin mediación de establecimiento permanente se rebaja del 21% al 20%, a partir del 12 de julio al 19,5% (Ley 26/2014, de 27 de nov., por la que se modifican la ley de IRPF, IRNR y otras normas tributarias y RDL 9/2015, de 10 de julio, de med. urgentes para reducir la carga tributaria).</li></ul>	<ul style="list-style-type: none"><li>Se rebaja el tipo impositivo aplicable a las rentas transferidas a la UE y EEE, y a los dividendos, intereses y ganancias patrimoniales obtenidos sin mediación de establecimiento permanente, desde el 19,5% (establecido desde el 12 de julio del año anterior) hasta el 19% (Ley 26/2014, de 27 de nov., por la que se modifican la ley de IRPF, IRNR y otras normas tributarias).</li></ul>
<u>IVA</u>	<p>Modificaciones introducidas por la Ley 28/2014, de 27 de noviembre, que modifica la del IVA y otras leyes tributarias:</p> <ul style="list-style-type: none"><li>Se sube el tipo al 21% a las entregas de equipos médicos, aparatos e instrumental sanitario, productos farmacéuticos y productos intermedios para la elaboración de medicamentos.</li><li>Se puede diferir el ingreso del IVA de importaciones liquidado por la Aduana al momento de presentación de la autoliquidación, para empresas que tributen a la Admón. del Estado mensualmente.</li><li>Los entes públicos que realicen al mismo tiempo actividades sujetas y no sujetas podrán deducir las cuotas soportadas de bienes y servicios destinados simultáneamente a la realización de unas y otras actividades.</li><li>Tributan en destino los servicios electrónicos, de telecomunicaciones y radiotelevisión cuando el destinatario es un particular.</li><li>Los libros electrónicos tributan en el país en donde se realice su descarga.</li><li>Quedan sujetos, antes estaban exentos, los servicios prestados por notarios, registradores de la propiedad y registradores mercantiles en relación con operaciones financieras exentas.</li><li>En el régimen especial de Agencias de Viaje se introduce la opción, operación por operación, de aplicar el régimen general cuando el destinatario sea un empresario o profesional con derecho a la deducción de las cuotas soportadas.</li></ul>	<ul style="list-style-type: none"><li>Se rebajan los límites de exclusión del régimen simplificado de 450.000 a 250.000 € en ingresos y de 300.000 a 250.000 € en gastos. Además, si factura a otros empresarios o profesionales obligados a expedir factura, el límite de ingresos se rebaja a 125.000 € (Ley 46/2015, de 28 de octubre, de PGE 2016).</li><li>Quedan excluidas de la aplicación del régimen simplificado de IVA, en concordancia con su exclusión del método de estimación objetiva del IRPF, las actividades incluidas en las divisiones 3, 4 y 5 de la sección primera de las Tarifas del IAE sujetas a retención del 1% en el IRPF del ejercicio 2015 (Orden HAP 2430/2015, de 12 de noviembre).</li></ul>
<u>IMPUESTO SOBRE GASES FLUORADOS</u>	<ul style="list-style-type: none"><li>Se incrementa la tributación del 33% al 66% del importe total del gravamen, en el segundo año de aplicación, del impuesto sobre gases fluorados de efecto invernadero (Ley 16/2013, de 29 de octubre, de medidas en materia de fiscalidad medio ambiental).</li><li>Se establecen nuevos supuestos de exención en el impuesto sobre los gases fluorados de efecto invernadero (Ley 28/2014, de 27 de noviembre, que modifica la del IVA, IIEE y otras leyes tributarias).</li></ul>	<ul style="list-style-type: none"><li>Se mantiene la tributación del 66% del importe total del gravamen, en el tercer año de aplicación, del impuesto sobre gases fluorados de efecto invernadero (Ley 46/2015, de 28 de octubre, de PGE 2016).</li></ul>



Concepto	2015	2016
<u>IMPUESTOS ESPECIALES</u>	<ul style="list-style-type: none"><li>• Impuesto sobre la Electricidad, se modifica el objeto de gravamen que deja de ser la producción y pasa a ser el suministro de energía eléctrica para el consumo, o el consumo directo por los productores (Ley 28/2014, de 27 de noviembre, que modifica la del IVA, IIEE y otras leyes tributarias).</li><li>• La exención del 85% en el Impuesto sobre la electricidad se extiende al supuesto de actividades industriales en que el coste de la energía consumida sea superior al 50% del coste del producto, así como para actividades agrícolas intensivas en electricidad (Ley 28/2014, de 27 de noviembre, que modifica la del IVA, IIEE y otras leyes tributarias).</li></ul>	<ul style="list-style-type: none"><li>• Impuesto sobre el Alcohol y Bebidas Derivadas y el de Productos Intermedios se incrementan, a partir del 3 de diciembre, en un 5% los tipos impositivos que los gravan. (RDL 3/2016, de 2 de diciembre, de medidas en el ámbito tributario dirigidas a la consolidación de las finanzas públicas y otras medidas urgentes en materia social).</li><li>• Tabacos: Se incrementan, a partir del 3 de diciembre, en algo más del 2% los tipos específicos y los tipos mínimos que gravan a los cigarrillos y la picadura para liar (RDL 3/2016, de 2 de diciembre, de medidas en el ámbito tributario dirigidas a la consolidación de las finanzas públicas y otras medidas urgentes en materia social).</li></ul>
<u>CAPÍTULO III</u>	<ul style="list-style-type: none"><li>• A partir del 1 de enero, el tipo de interés legal queda establecido en el 3,5%, y el de demora en el 4,375%, antes 4% y 5% respectivamente (Ley 36/2014, de 26 de dic. de PGE 2015).</li><li>• Tasas: suben un 1% con carácter general los tipos de las cuantías fijas, y se mantienen la tasa por reserva de dominio público radioeléctrico, las aeroportuarias y las que regulan los juegos de suerte, envite o azar (Ley 36/2014, de 26 de dic. de PGE 2015).</li><li>• Tasas judiciales: quedan exentos de su pago las personas físicas (RDL 1/2015, de 27 de febrero).</li><li>• Canon de aguas: es una tasa establecida para los concesionarios de agua cuyo destino es la producción de energía eléctrica. El ingreso se realiza en marzo del año siguiente al que se liquida, excepto en 2015 en que se han liquidado los ingresos de los ejercicios 2013 y 2014 (Ley 15/2012, de 27 de diciembre, de medidas fiscales para la sostenibilidad energética y RD 198/2015 de 23 de marzo).</li></ul>	<ul style="list-style-type: none"><li>• A partir del 1 de enero, el tipo de interés legal queda establecido en el 3%, y el de demora en el 3,75%, antes 3,5% y 4,375% respectivamente (Ley 46/2015, de 28 de octubre, de PGE 2016).</li></ul>



**V. NOTAS EXPLICATIVAS Y FUENTES**



Este Informe Mensual de Recaudación Tributaria (IMRT) recoge el nivel y la evolución mensual de los **ingresos tributarios que gestiona la A.E.A.T.** por cuenta del Estado, las CC.AA. y las CC.LL. del Territorio de Régimen Fiscal Común.

## 1. Medida de ingresos en términos de caja<sup>1</sup>.

Los ingresos tributarios del IMRT se presentan **en términos de caja** y se expresan, salvo indicación en contrario, **en términos líquidos**, es decir, como diferencia entre los ingresos brutos y las devoluciones realizadas. Ello explica que los ingresos tributarios puedan presentar en algunos meses valores negativos.

Los ingresos tributarios también se pueden presentar **en términos de derechos reconocidos**, como se hace en el *Informe Anual de Recaudación Tributaria*, accesible en la sección estadística de la web de la A.E.A.T. A diferencia de los ingresos tributarios en términos de caja, los derechos reconocidos excluyen los ingresos de ejercicios cerrados e incluyen los derechos del ejercicio pendientes de cobro.

Ambas medidas de los ingresos tributarios, caja y derechos reconocidos, se atienen a la Instrucción de Contabilidad de 1991 de la Intervención General de la Administración del Estado (I.G.A.E.). Su fuente de información son las aplicaciones informáticas que integran el Sistema de Información Contable de la A.E.A.T.

Las cifras de recaudación mensual de los impuestos reflejadas en el presente informe pueden registrar pequeñas diferencias con las publicadas por la I.G.A.E. debido a los distintos criterios de asignación a conceptos de los importes pendientes de aplicar a Presupuesto en la fecha de elaboración de los informes. Estas diferencias desaparecen en los datos acumulados de diciembre.

Para mejorar su presentación, las tasas que aparecen en los cuadros estadísticos se someten a algunas restricciones. Así, se invierte el signo de la tasa de disminución (o aumento) de la cuota diferencial neta negativa de IRPF o del IVA neto, con el fin de indicar con mayor claridad su mejoría (o deterioro). Por otro lado, se omite el porcentaje en casos de indefinición (se comparan valores positivos con valores negativos) e indeterminación (cuando alguna de las cantidades comparadas o todas ellas son negativas o iguales a cero) o cuando el incremento o la disminución es exorbitante debido a la escasa cuantía de algunas de las magnitudes relacionadas.

## 2. Ámbito del Presupuesto de Ingresos no Financieros.

El **ámbito presupuestario** de los ingresos tributarios gestionados por la A.E.A.T. abarca:

- los impuestos sobre la renta de las personas físicas, de las sociedades y de los no residentes, así como otros impuestos directos incluidos en el capítulo I, salvo las cuotas por derechos pasivos;
- el impuesto sobre el valor añadido, los impuestos especiales y otros impuestos indirectos recogidos en el capítulo II;
- las tasas y otros ingresos tributarios del capítulo III gestionadas por la A.E.A.T., incluyendo los recargos, intereses y sanciones.

---

<sup>1</sup> Ver IEF (2003), *La medida de los ingresos públicos en la Agencia Tributaria: Caja, Derechos Reconocidos y Devengo económico*. Papeles de Trabajo 20/2003. Accesible en la web del Instituto de Estudios Fiscales.



La evolución mensual y anual de los Ingresos No Financieros del Estado (INF), que abarcan los capítulos I a VII del Presupuesto de Ingresos, puede consultarse en las publicaciones de la I.G.A.E. accesibles en su web.

Los ingresos gestionados por la A.E.A.T. representan más del 80 por ciento de los INF del Estado, antes de descontar la participación de las AA.TT.

### **3. Conexión con el Sistema de Autoliquidaciones de la A.E.A.T. Clasificaciones de los ingresos.**

El procedimiento de gestión de los impuestos de la A.E.A.T. tiene como núcleo básico un sistema de declaraciones-autoliquidaciones. Este sistema supone que los contribuyentes obligados a declarar según la normativa de cada uno de los impuestos deben determinar la deuda tributaria (autoliquidación) al mismo tiempo que presentan una declaración-autoliquidación en la que consta el código del modelo de declaración, el período de devengo, la identificación del contribuyente y el resultado de la liquidación que el propio contribuyente calcula a partir de los datos económicos y personales declarados.

Cada autoliquidación tiene asignado un modelo diferente de acuerdo al tipo de impuesto y al tipo de contribuyente del que se trate. Por su parte, el Sistema de Información Contable de la A.E.A.T. asocia cada modelo o grupo de modelos a una clave presupuestaria. Esta equivalencia entre modelos de declaración y conceptos presupuestarios permite asociar las corrientes recaudatorias con categorías relevantes de contribuyentes (AA.PP., Grandes Empresas, Pymes, Grupos fiscales y otras) y, en última instancia, con los flujos económicos que han dado lugar a la obligación tributaria.

En el IMRT las corrientes recaudatorias se presentan en la mayor parte de los cuadros desglosadas por conceptos (agrupaciones de claves presupuestarias) del Presupuesto de Ingresos, como también se hace en las publicaciones de la I.G.A.E., pero, a diferencia de éstas, también es posible encontrarlas desglosadas por modelos y por categorías de contribuyentes. Ejemplos de estos desgloses se pueden encontrar en:

- Los Cuadros 2.4 y 3.3 de Ingresos brutos en los que las retenciones del trabajo se clasifican según la naturaleza del retenedor en AA.PP., Grandes Empresas y Pymes, y los ingresos por IVA se dividen en los procedentes de Importación, Grandes Empresas y Pymes;
- el Cuadro de Ingresos trimestrales en términos de devengo, incluido en el informe de los meses de febrero, abril, agosto y octubre, en el que los ingresos se detallan por modelos; o
- el Cuadro de análisis de los pagos a cuenta de Sociedades, en los informes de abril, octubre y diciembre, en el cual los ingresos se presentan desagregados por tipo de contribuyente.

Hay que aclarar que en el caso de las clasificaciones por tipo de contribuyente la denominación de los colectivos es una aproximación y responde al grupo de contribuyentes más numeroso dentro del mismo. El contenido concreto de cada uno de estos colectivos es el siguiente:

- Retenciones del trabajo:
  - AA.PP.: entes de la Administración Central que presentan sus retenciones mediante formalización, Seguridad Social, y principales organismos de las CC.AA. (incluidas Universidades) con obligación de presentación mensual.
  - Grandes Empresas: declarantes obligados a la presentación mensual menos los comprendidos en el grupo anterior (incluye, por lo tanto, AA.PP. con declaración mensual, como por ejemplo las grandes CC.LL.).



- Pymes: contribuyentes con declaración trimestral.
- IVA:
  - Grandes Empresas: contribuyentes con obligación de presentación mensual que son aquellos que se clasifican como Gran Empresa a efectos fiscales y los acogidos a los regímenes de grupos de IVA y de devolución mensual (REDEME)<sup>2</sup>.
  - Pymes: contribuyentes con declaración trimestral.
- Pagos fraccionados del Impuesto sobre Sociedades
  - Grandes Empresas: contribuyentes declarados Gran Empresa a efectos fiscales y que no forman parte de ningún grupo consolidado del Impuesto sobre Sociedades; presentan el modelo 202 en la modalidad del artículo 40.3 (tributación de acuerdo al resultado del ejercicio).
  - Grupos: contribuyentes que constituyen un grupo consolidado del Impuesto de Sociedades y presentan el modelo 222.
  - Pymes: resto de los contribuyentes; en su mayoría presentan el modelo 202 en la modalidad del artículo 40.2 (tributación de acuerdo a la última cuota anual liquidada).

#### 4. Sistema de Financiación Territorial.

La **participación de las CC.AA. y las CC.LL.** en los ingresos tributarios se sitúa en los últimos años en el entorno del 40 por ciento y se hace efectiva con:

- entregas a cuenta del rendimiento definitivo de los tributos cedidos, distribuidas en 12 pagos mensuales iguales,
- una liquidación definitiva del año T-2 que se hace efectiva a partir de julio del año T, y
- desde 2011, se incluyen las liquidaciones mensualizadas a favor del Estado correspondientes a los ejercicios 2008 y 2009.

#### 5. Ingresos tributarios homogéneos.

Los ingresos tributarios homogéneos se obtienen aplicando a los ingresos de un periodo y del mismo periodo del año anterior (meses T y T-12) las correcciones necesarias para mantener la comparabilidad interanual en el caso de perturbaciones producidas por:

- a) Retrasos en los ingresos de grandes retenedores, como los registrados frecuentemente en las retenciones sobre rentas del trabajo practicadas por algunas AA.PP.;
- b) Cambios en la mecánica liquidatoria de los impuestos;
- c) Introducción de nuevos impuestos que afectan a un solo año, como fue el caso de la Declaración Tributaria Especial;

---

<sup>2</sup> En este caso la serie publicada presenta una discontinuidad a partir de enero de 2016: desde esa fecha el dato del mes de febrero es el acumulado en enero y febrero.



- d) Desaparición de impuestos, como la provocada en 2002 por la cesión a las CC.AA. del Impuesto Especial sobre Determinados Medios de Transporte;
- e) Cambios en el ritmo de realización de las devoluciones medidos como adelantos o retrasos de las devoluciones respecto a una campaña considerada normal o tipo.

La introducción de los ajustes necesarios para corregir las cuatro primeras perturbaciones permite obtener la cifra de Ingresos Brutos homogéneos. El ajuste de la distorsión causada por los cambios en el ritmo de realización de devoluciones sirve para determinar el nivel de Ingresos homogéneos (netos de devoluciones).

## **6. Serie trimestral de bases imponibles de los principales impuestos y de impuestos devengados.**

Coincidiendo con los informes de febrero, abril, julio y octubre, se publican series trimestrales de bases imponibles de los principales impuestos y de impuestos devengados. El objetivo de la elaboración de estas series es facilitar el análisis de los ingresos tributarios ofreciendo información de las bases que dan lugar al pago del impuesto y de los ingresos que se generan en ese momento, es decir, en el momento del devengo. La obtención de bases imponibles y de impuestos devengados permiten una estimación de los tipos impositivos correcta al no estar distorsionada por el desfase existente entre el momento en el que se genera el impuesto y el momento en el que se ingresa el mismo.

Las bases y los impuestos devengados se calculan a partir de los modelos de declaración-autoliquidación y de los modelos informativos. Ambos tipos de modelo contienen información de bases e impuestos asignada al período de devengo.

En general, las series de referencia son los datos anuales de bases que se deducen de la información declarada por los contribuyentes en los modelos informativos o en las declaraciones de carácter anual. Algunas de estas bases anuales se pueden encontrar en las estadísticas tributarias que se publican en la web de la A.E.A.T. Trimestralmente las series anuales se aproximan con la información que proporcionan las declaraciones-autoliquidaciones mensuales y trimestrales que una gran parte de los contribuyentes están obligados a presentar por medios telemáticos.

Las bases se estiman para las cuatro figuras impositivas principales: IRPF (rentas brutas de los hogares), Impuesto sobre Sociedades (base imponible consolidada), IVA (gasto final sujeto) e Impuestos Especiales (consumos). En este último caso, con el fin de poder sumar las bases, se estima una base en términos monetarios que se separa de la base imponible real que, en algunos de estos tributos, son los consumos físicos, no el valor de los mismos.

La elaboración de los impuestos devengados parte de las declaraciones-autoliquidaciones. Éstas se clasifican en tres tipos según el signo resultado de la liquidación y de la modalidad de pago o devolución. Si el resultado es negativo o cero, da lugar a una autoliquidación con clave N (Negativa) sin que genere derecho a una devolución. Si el resultado es a favor del contribuyente, puede dejarse a compensar con resultados positivos de períodos posteriores (clave C), dar lugar a una solicitud de devolución (S) o a una renuncia a la devolución (R). Finalmente, si el resultado es a favor de la Hacienda Pública, puede dar lugar a un ingreso (I), una solicitud de aplazamiento (A), un reconocimiento de deuda con solicitud de compensación (P) o una imposibilidad de pago (M). Además, hay que añadir las claves definidas en modalidades de pago específicas, como son las de la Cuenta Corriente Tributaria (clave G para ingresos y V para solicitudes de devolución) y la de los ingresos realizados en formalización por el Estado a través de autoliquidaciones virtuales (clave F). Otras claves existentes no son relevantes a efectos del cálculo de los impuestos devengados.



La forma de elaboración de los impuestos devengados es la siguiente. Para cada modelo de declaración se suman los importes correspondientes a las claves de ingreso (incluidos los de la cuenta corriente tributaria), aplazamiento, reconocimiento de deuda con solicitud de compensación, imposibilidad de pago y formalización. De esta forma se obtienen los impuestos devengados brutos. A éstos se les restan los importes con clave de solicitud de devolución (incluidas las de la cuenta corriente tributaria y minoradas por las renunciaciones) y se obtienen los impuestos devengados netos.

Hay dos excepciones a este proceso general. La primera la constituyen las cuotas diferenciales de los impuestos sobre la renta que se devengan en el ejercicio y se liquidan en el ejercicio siguiente. Hasta que se conocen, las cifras presentadas son estimaciones basadas en los datos de caja o previsiones realizadas a partir de las bases y las retenciones y pagos a cuenta.

La segunda excepción es el IVA en el que la variable de devengo de referencia es el *IVA del periodo*. Esta variable es, básicamente, la diferencia entre el IVA repercutido y el IVA soportado y, por lo tanto, la variable del impuesto que tiene una relación más estrecha con el gasto final sujeto al no estar afectada por las decisiones de las empresas con saldo a su favor respecto a dejar el saldo a compensar o solicitar la devolución, ni tampoco por cambios en la gestión del impuesto (como, por ejemplo, la generalización del derecho a la devolución mensual). No obstante, también se calculan el IVA devengado bruto, las solicitudes de devolución y el IVA devengado neto, siguiendo el criterio general.

## 7. Representaciones gráficas.

Las representaciones gráficas que figuran en el apartado III se dividen en mensuales y trimestrales. Las primeras responden, para cada concepto impositivo, al siguiente esquema:

- En el primer gráfico se representan, en trazo fino, los ingresos tributarios en millones de euros/mes de los últimos cuatro años. En trazo grueso se muestra la media móvil centrada de dichos ingresos.
- La segunda figura contiene, en trazo fino, las tasas de variación anual de los ingresos tributarios en los últimos 7 años. En trazo grueso se ofrecen las tasas de variación anual de la media móvil centrada de dichos ingresos.
- En el tercer gráfico se incluyen, en trazo fino, las tasas de variación anual de los ingresos tributarios homogéneos en los últimos 7 años. En trazo grueso se incorporan las tasas de variación anual de la media móvil centrada de dichos ingresos.

La presentación de los gráficos siguiendo este esquema se justifica por las peculiaridades de las series de ingresos tributarios que se caracterizan por una elevada estacionalidad derivada principalmente de:

- la periodicidad trimestral de las declaraciones e ingresos de las Pymes por IVA y retenciones sobre rentas del trabajo y de los pagos a cuenta de las empresas personales;
- la particular periodicidad de los pagos a cuenta de Sociedades, ingresados en abril, octubre y diciembre;
- la concentración en dos o tres meses del año de los ingresos por cuota diferencial positiva del IRPF y del Impuesto de Sociedades; y,
- el patrón temporal de las devoluciones realizadas.





Todos estos factores provocan que gran parte de la recaudación anual se acumule en determinados meses. El primero de los gráficos, en el que se presentan los ingresos tributarios en millones de euros, permite ver la diferencia de recaudación entre los distintos meses. En 2015 esa diferencia osciló entre los 7.259 millones de euros en mayo y los 27.889 millones en octubre. En comparación con la media móvil anual que figura también en dicho gráfico, se puede evaluar la importancia de cada uno de los meses.

La acumulación de ingresos en algunos meses desaconseja suavizar las tasas de variación interanual con técnicas en las que se da igual importancia a las tasas de todos los meses. Como alternativa, el procedimiento adoptado en este IMRT consiste en suavizar primero las series de nivel de los ingresos mensuales (originales u homogéneos) con una media móvil de 12 términos centrada y emplear la tasa anual de esta media móvil como tasa anual suavizada. Este procedimiento exige previsiones de los ingresos a un horizonte de 6 meses que se obtienen mediante el programa TRAMO-SEATS (que difunde gratuitamente el Banco de España) y teniendo en cuenta las previsiones de cierre del ejercicio.

Si no se desea incluir previsiones en el cálculo de la tasa suavizada, se pueden utilizar otras técnicas (como las empleadas, por ejemplo, en el informe mensual de *Ventas, Empleo y Salarios en las Grandes Empresas*, accesible en la web de la A.E.A.T.) que consisten en aproximar la señal cíclica de la serie mediante un filtro de paso bajo que elimina las oscilaciones de alta frecuencia<sup>3</sup>. Esta opción es la que se aplica en los gráficos trimestrales<sup>4</sup> que siguen, para cada figura impositiva, el siguiente esquema:

- El primer gráfico contiene, en trazo fino, las tasas de variación anual de los ingresos tributarios trimestrales en los últimos 7 años y, en trazo grueso, las tasas de variación anual suavizadas de dichos ingresos.
- En el segundo gráfico figuran, en trazo fino, las tasas de variación anual de los ingresos tributarios trimestrales homogéneos en los últimos 7 años y, en trazo grueso, las tasas de variación anual suavizadas de dichos ingresos.

La implementación de este filtro también exige predicciones si se quiere que la señal esté centrada; por ello en los gráficos la señal suavizada se presenta con un dato menos. El filtro, además, se aplica a las series trimestrales y no a las mensuales, con el objeto de reducir las diferencias entre los distintos períodos para los que se calculan las tasas.

## 8. Ingresos por Delegaciones y Servicios Centrales.

Los ingresos tributarios se presentan en este IMRT (Cuadros 4.1 y 4.2) distribuidos en las 56 Delegaciones, agrupadas cuando procede en Delegaciones Especiales, y los Servicios Centrales.

Como la asignación de contribuyentes a Delegaciones depende del domicilio fiscal, la magnitud recaudatoria de una Delegación no representa necesariamente la magnitud fiscal del territorio de la misma. Así, casi la mitad de los ingresos tributarios corresponden a la Delegación de Madrid, donde tienen su domicilio fiscal un gran número de grandes empresas y retenedores.

---

<sup>3</sup> La referencia básica de este tipo de filtros se pueden encontrar en Melis, F. (1985): "Series temporales, coyuntura económica y el BTC del INE: la utilidad y las limitaciones de la tasa interanual". *Boletín Trimestral de Coyuntura*, nº 12. Instituto Nacional de Estadística, Madrid. Y una discusión más detallada de sus ventajas e inconvenientes en Melis, F. (1991): "La estimación del ritmo de variación en series económicas". *Estadística Española*, nº 126. Instituto Nacional de Estadística, Madrid. Ambas referencias son accesibles en la web del Instituto Nacional de Estadística.

<sup>4</sup> El filtro concreto utilizado procede de Cristóbal, A. y Quilis, E.M. (1994): "Tasas de variación, filtros y análisis de la coyuntura", *Boletín Trimestral de Coyuntura*, nº 52. Instituto Nacional de Estadística, Madrid (también accesible en la web del Instituto Nacional de Estadística).



Tampoco la variación anual, del mes o acumulada, de los ingresos tributarios gestionados por una Delegación representa necesariamente el dinamismo fiscal o recaudatorio del territorio. A los cinco factores de heterogeneidad destacados anteriormente, se unen en las Delegaciones las perturbaciones causadas por el cambio en el domicilio fiscal de una gran empresa, contribuyente o retenedor o por los procesos de fusión y absorción de empresas y de creación de grupos fiscales. Además, los cambios en la mecánica liquidatoria pueden afectar con más intensidad a algunas Delegaciones.

## 9. Otras informaciones periódicas y calendario de publicación.

Junto con el contenido habitual, en algunos meses la información se amplía para recoger análisis más detallados de determinados ingresos. Está previsto publicar cuadros adicionales sobre:

- (1) Evolución de los ingresos de grandes empresas y pymes, en los informes mensuales de febrero (A1), abril (A3), julio (A8) y octubre (A14);
- (2) Bases trimestrales de los principales impuestos e ingresos tributarios en términos de devengo, en los informes de los meses de febrero (A2), abril (A5), julio (A10) y octubre (A17);
- (3) Pagos a cuenta del Impuesto sobre Sociedades, en los informes de abril (A4), octubre (A16) y diciembre (A19);
- (4) Cuota diferencial del IRPF, en los informes de mayo (A6), junio (A7), julio (A9), agosto (A11), septiembre (A13), octubre (A15) y noviembre (A18);
- (5) Cuota diferencial del Impuesto sobre Sociedades, en el informe de agosto (A12).

Las fechas previstas de publicación del informe mensual en la web de la A.E.A.T. durante 2017 son las siguientes:

30 de marzo.....	informe de diciembre de 2016
30 de marzo.....	informe de enero de 2017
30 de marzo.....	informe de febrero de 2017
27 de abril.....	informe de marzo de 2017
30 de mayo .....	informe de abril de 2017
27 de junio .....	informe de mayo de 2017
27 de julio .....	informe de junio de 2017
31 de agosto.....	informe de julio de 2017
28 de septiembre.....	informe de agosto de 2017
31 de octubre.....	informe de septiembre de 2017
28 de noviembre.....	informe de octubre de 2017
28 de diciembre.....	informe de noviembre de 2017